

Proyectos clave para descongestionar zonas críticas de Chillán siguen entrampados en diseños



Ver Video

Obras pendientes del Plan Maestro de Transportes. Mejoramiento de las avenidas Vicente Méndez, Paul Harris y Las Rosas busca proyectar las vialidades estructurantes para renovar las principales arterias del sector. Este diseño terminará a fines de 2028, recién para conseguir financiamiento. **Ciudad. P5**

Ñublense busca levantarse frente a un "Campanil" que viene motivado

Deportes. P14



Remodelación del Patio Isabel Riquelme alcanza un 40% de avance **Ciudad. P7**



Ciudad. P4

Solo cuatro de 10 líneas de micros de Chillán pasan por fuera del nuevo hospital



FOTOGRAFÍA: Mauricio Ulloa G.

Seremi de Salud confirma sexto caso de hantavirus en Ñuble durante 2026

Ciudad. P6



Política. P9

Megarreforma aterriza en el Senado: congresistas locales advierten larga negociación

Opinión & debate.

EDITORIAL

Anticipación urbana

La discusión sobre recorridos, integración tarifaria o nuevas vías exclusivas para buses no puede seguir postergándose. Chillán continúa funcionando con una infraestructura vial insuficiente para el crecimiento que ha experimentado en los últimos años. La ausencia de pistas "solo bus", la congestión permanente y la dependencia del automóvil particular revelan una ciudad que creció más rápido que su capacidad de planificación. El nuevo hospital simplemente hará más visibles esas falencias.

El traslado del actual Hospital Clínico Hospital Clínico Herminda Martín hacia el nuevo Hospital Regional de Ñuble representa uno de los cambios urbanos más significativos que ha experimentado Chillán en las últimas décadas. No se trata únicamente de inaugurar una infraestructura sanitaria moderna y de alta complejidad; lo que está ocurriendo es la aparición de un nuevo polo urbano que modificará la movilidad, el comercio, la seguridad y la vida cotidiana de amplios sectores de la ciudad. Y precisamente por la magnitud de ese impacto, resulta indispensable anticiparse a sus efectos.

Las estimaciones hablan de más de nueve mil personas movilizándose diariamente hacia el nuevo recinto asistencial entre funcionarios, pacientes, familiares y proveedores. Esa sola cifra debería bastar para comprender que el desafío excede con creces el ámbito sanitario. La experiencia demuestra que un hospital regional no solo atrae servicios médicos: genera comercio, transporte, estacionamientos, arriendos, circulación peatonal y una intensa presión sobre el espacio público. Chillán está frente a un cambio estructural de su dinámica urbana y debe enfrentarlo con planificación, coordinación y visión de largo plazo.

Uno de los problemas más evidentes es la conectividad. Hoy solo cuatro líneas de taxibuses llegan directamente al nuevo hospital, lo que obligará a numerosos usuarios a realizar combinaciones y asumir mayores costos de traslado. El problema adquiere especial gravedad considerando que muchos pacientes corresponden a adultos mayores, personas con movilidad reducida o familias provenientes de otras comunas de Ñuble. Resulta contradictorio

construir un hospital de estándar regional sin garantizar, simultáneamente, un sistema eficiente y accesible de transporte público.

La discusión sobre recorridos, integración tarifaria o nuevas vías exclusivas para buses no puede seguir postergándose. Chillán continúa funcionando con una infraestructura vial insuficiente para el crecimiento que ha experimentado en los últimos años. La ausencia de pistas "solo bus", la congestión permanente y la dependencia del automóvil particular revelan una ciudad que creció más rápido que su capacidad de planificación. El nuevo hospital simplemente hará más visibles esas falencias.

Los desafíos no terminan en el tránsito. Los barrios aledaños ya comienzan a experimentar transformaciones profundas. Nuevos negocios, cafeterías, estacionamientos y servicios empiezan a instalarse alrededor del recinto, configurando un futuro polo económico para el sector sur. Ese dinamismo puede ser positivo si se desarrolla con orden y regulación. Sin embargo, los vecinos también advierten temores legítimos: comercio ambulante descontrolado, ocupación indebida de áreas verdes, aumento de incivildades, inseguridad y deterioro de la calidad de vida.

La experiencia del entorno del actual Hospital Herminda Martín es una advertencia que no debiera ignorarse. Veredas saturadas, dificultades de circulación para personas con discapacidad y proliferación de comercio informal son problemas que terminaron naturalizándose con el tiempo. Repetir ese escenario en el nuevo hospital sería un fracaso de gestión urbana.

Resulta valorable que el municipio anuncie zonas de exclusión para el comercio ambulante y mesas de

Opinión

La piscina medio vacía



Renato Segura
Investigador
Cerregional

Cuando una propuesta que puede mejorar la calidad de vida de la gente que habita un determinado territorio posterga su análisis a la espera de "tener agua en la piscina", es una señal que revela la incapacidad de los agentes económicos para acometer tareas propias del desarrollo.

Lo primero es señalar que la Región de Ñuble tiene suficientes recursos naturales para tener una piscina olímpica. En efecto, en la sesión de abril de 2026 de la Mesa de Empleabilidad y Emprendimiento, convocada por la Didepro, el empresario Juan Sutil fue claro en esta materia. "Ñuble tiene las condiciones habilitantes naturales para su desarrollo". En este sentido mencionó las inversiones agroindustriales con plantas que son las de mayor tamaño de Chile.

Lo segundo es señalar que, aunque se disponga de agua, el llenado depende de tener una infraestructura impermeabilizada que impida el drenaje del vital elemento. En este sentido, el empresario mencionado también puso el acento en la necesidad de establecer condiciones habilitantes tanto en la infraestructura de servicios como en la gestión de los

sistemas de evaluación ambiental. En lo que respecta a la infraestructura, la región necesita de mayor capacidad instalada para abastecer de energía a los proyectos; requiere de embalses acumuladores de agua y de la canalización para abastecer el consumo humano y el agrícola; se necesita inversión para mejorar la conectividad en el flujo de materias primas y las comunicaciones; y se requiere mejorar la eficiencia del sistema logístico para que los bienes producidos lleguen con oportunidad y calidad a los mercados. En materia ambiental, se requiere certeza jurídica para hacer frente a las trabas que imponen grupos de influencia e instalar modelos de gestión que reduzcan los tiempos de tramitación de permisos.

Bajo esta realidad, no es de extrañar constatar que la región no está dentro del radar de los inversionistas. En efecto, en lo que va corrido del 2026 (hasta el 12 de mayo), en la región han ingresado tres proyectos al Sistema de Evaluación Ambiental (si, leyó bien: solo tres proyectos), con una inversión de US\$116 millones. Uno corresponde a la modificación de un proyecto inmobiliario por US\$101 millones; el segundo corresponde a un relleno sanitario por US\$10 millones; y

el tercero una ampliación de una avícola por US\$5 millones. A nivel país, durante igual período de tiempo, han ingresado 139 proyectos con una cifra record de inversión por US\$ 34.835 millones. Entre las regiones del Maule y Los Ríos han ingresado 11 proyectos en el sector agropecuario por US\$133 millones (US\$ 5 millones de Ñuble) y seis proyectos en el sector de Pesca y Acuicultura por US\$48 millones (US\$0 de Ñuble).

Con estas cifras, es muy difícil pensar que la piscina sea capaz de mantener algo a flote, por mucho que intentemos llenarla. Por ello necesitamos que las autoridades locales tengan un relato consistente y claro. Ñuble dispone de las condiciones naturales para habilitar una piscina olímpica. Empero, para que ello tenga sentido, esta construcción debe considerar las condiciones habilitantes en lo medio ambiental, en la inversión pública en infraestructura, y en una ley especial con medidas e incentivos para atraer la inversión extranjera. En este sentido, el análisis no se enfoca en mirar la piscina medio vacía. Se trata de poner el énfasis en la necesidad de un esfuerzo público y privado para construir un depósito el cual, una vez habilitado, pueda retener el agua.

ARCHIVO LA DISCUSIÓN



25-05-1984
Claudio Arrau es nombrado
Doctor Honoris Causa

LA DISCUSIÓN

Director: Vladimír Araya Gamboa • **Representante legal:** Carolina Andrea Rosales Durán • **Domicilio:** 18 de septiembre 721 • **Fono:** 42 2296 032 • **Propietario:** Empresa Periodística La Discusión S.A. • **Correo electrónico:** diario@ladiscusion.cl • **Sitio web:** www.diarioladiscusion.cl • Empresa Corporación Universidad de Concepción.

FRASES DE HOY



Yo creo que la gente se va a cambiar al bus cuando los tiempos de viaje anden más rápido"

HUMBERTO LLANOS
ASOCIACIÓN DUEÑOS DE TAXIBUSES URBANOS



Ñuble tiene un crecimiento importante que el sector sanitario va apalancando con el paso del tiempo"

PETER SCHMOHL
GERENTE REGIONAL DE ESSBIO

CARTAS AL DIRECTOR

Destacada

El presidente bajó la cabeza

Señor Director:

El día martes vimos cómo el gobierno de José Kast hizo su primer cambio de gabinete con tan solo dos meses de asumir la presidencia; esto, además de representar la falta de prolijidad en la selección de sus ministros/as, es también resultado de un gabinete sin conexión entre sí, extremadamente desconectado de las promesas del candidato Kast y una falta de planificación grave.

La asignación de biministros es la fiel representación de la falta de acuerdos en el oficialismo, al igual que el centralismo que se vive dentro del gobierno y una batalla cultural que se sigue dando, la cual el candidato Kast había demostrado dejarla de lado.

Este cambio de gabinete llega pronto, mucho antes de lo esperado por los politólogos; podríamos decir que el Presidente bajó la cabeza y le dio la razón a sus críticos.

Quizás este suceso es el más cuerdo de lo que va de gobierno, haciendo cambios en las ministras peor evaluadas que daban más que hablar por su persona y errores que por sus tan esperados resultados, teniendo en cuenta que la ministra Steinert era la responsable de cumplir con las promesas más populares de J.A. Kast en campaña.

Martín Valencia Vásquez

Estudiante de Administración Pública y Ciencia Política Universidad de Concepción

Envía tus opiniones y comentarios nos interesan | mail > diario@ladiscusion.cl

Aprender sin miedo

Señor Director:

El inicio de 2026 ha marcado la entrada en vigor de un nuevo marco normativo en materia de convivencia, buen trato y bienestar en las comunidades educativas. Para muchos establecimientos, la reacción inmediata ha sido una carrera administrativa para actualizar reglamentos y reescribir manuales. Sin embargo, abordar estos cambios exclusivamente como una obligación burocrática es perder una oportunidad histórica para dar un salto cualitativo estructural.

Durante décadas, el sistema educativo ha operado bajo la falsa dicotomía de que destinar horas y recursos a la convivencia implicaba mermar el rigor de la excelencia académica. Hoy, la evidencia desarma ese mito: los programas de aprendizaje socioemocional elevan el rendimiento, mejoran la atención y consolidan espacios seguros donde el error se comprende como parte del aprendizaje y no como motivo de sanción social. Esta reducción de fricciones cotidianas devuelve a los docentes un tiempo invaluable para invertir en innovación pedagógica y en la construcción de confianzas.

El espíritu de este nuevo marco debe impulsarnos a superar la lógica punitiva para avanzar hacia una pedagogía del vínculo. Decretar el buen trato a través de normas resulta insuficiente si las comunidades no cuentan con acompañamiento para educar en la empatía. La calidad de la educación en Chile ya no puede medirse únicamente por una evaluación estandarizada, sino por la solidez de la red humana que sostiene el trayecto de cada estudiante.

El éxito no estará en publicar nuevos manuales, sino en demostrar con prácticas concretas que poner en el centro el bienestar integral es, en rigor, la estrategia académica más efectiva que podemos implementar.

Maritza Contreras Salas

Lavado de manos

Señor Director:

En mayo se conmemora el Día Internacional del Lavado de Manos, una fecha que, aunque puede parecer sin importancia, encierra uno de los

actos más poderosos en la transmisión y prevención de enfermedades infectocontagiosas.

Esta práctica, tan simple y cotidiana, constituye una medida fácil y de bajo costo que contribuye significativamente a reducir la transmisión de infecciones respiratorias, gastrointestinales y otras enfermedades que afectan negativamente nuestra salud.

En las áreas clínicas, su impacto es especialmente relevante, ya que la práctica permanente y adecuada de esta medida reduce el riesgo de infecciones cruzadas, fortaleciendo la calidad de la atención y la seguridad de los usuarios. No obstante, su importancia trasciende los espacios de salud y debe consolidarse también en la vida cotidiana, considerando que el simple acto de higienizar las manos con agua y jabón, permite disminuir considerablemente la flora microbiana residente y reducir gran parte de los microorganismos presentes en la piel.

Considerar esta técnica como una medida preventiva, especialmente durante pandemias o en contextos de alta carga microbiana, representa una herramienta simple, accesible y eficaz. Incorporar este hábito contribuye al cuidado de la salud propia y también a la protección de quienes nos rodean.

Es esencial enseñar esta práctica desde temprana edad a niños y niñas, reforzarla en los espacios laborales y mantener campañas activas en la comunidad, ya que son estrategias fundamentales para sostener este hábito en el tiempo. No se trata solo de repetir una acción, sino de comprender el impacto que tiene en la prevención de enfermedades y en el bienestar colectivo.

Cynthia Cariaga
Académica de Enfermería UDLA

Aulas inseguras

Señor Director:

El asesinato de una inspectora en Calama a manos de un estudiante, las amenazas de tiroteo en diversos establecimientos, la planificación de violación a una docente por medio de un chat privado en Puerto Montt, y la reciente batalla campal en Talcahua-

no dejan en evidencia una profunda crisis de seguridad y convivencia que amenaza al sistema educativo a nivel nacional.

La degradación de los valores inculcados en el hogar, la pérdida de respeto hacia la autoridad y la severa falta de atención en salud mental, ponen de manifiesto que el origen de esta crisis va más allá de la instalación de pórticos o la revisión de mochilas.

Si bien el protocolo de Aula Segura contempla medidas necesarias para abordar los efectos de la violencia, desatiende sus causas, evidenciando un vacío regulatorio y pedagógico, este vacío se manifiesta en ámbitos como incapacidad del marco legal para intervenir en espacios digitales, principalmente en los chat privados. Mientras el marco normativo no articule una respuesta integral, las aulas seguirán siendo espacios de vulnerabilidad y no de aprendizaje.

Cynthia Campos Gomez
Fundación para el progreso

Caída del PIB y Pymes

Señor Director:

La caída del PIB en el primer trimestre es más que una cifra: es una alerta sobre la capacidad de Chile para crecer y generar oportunidades.

Cuando la economía se enfría, las pymes y los emprendedores suelen ser los primeros en sentirlo: venden menos, postergan inversiones y enfrentan mayores dificultades para financiarse. Pero también son ellos quienes pueden empujar una recuperación más rápida si cuentan con mejores condiciones.

Hablar de crecimiento es hablar de simplificar trámites, abrir mercados, mejorar el acceso a redes y fortalecer las capacidades de quienes emprenden. Las pymes no pueden estar al margen de la agenda económica; deben estar al centro.

Si Chile quiere volver a crecer, debe mirar con más decisión a quienes todos los días arriesgan, crean empleo y sostienen la economía desde sus territorios.

Rosario Hevia
Directora Ejecutiva de ChileConverge

HUMOR

Descongestionar

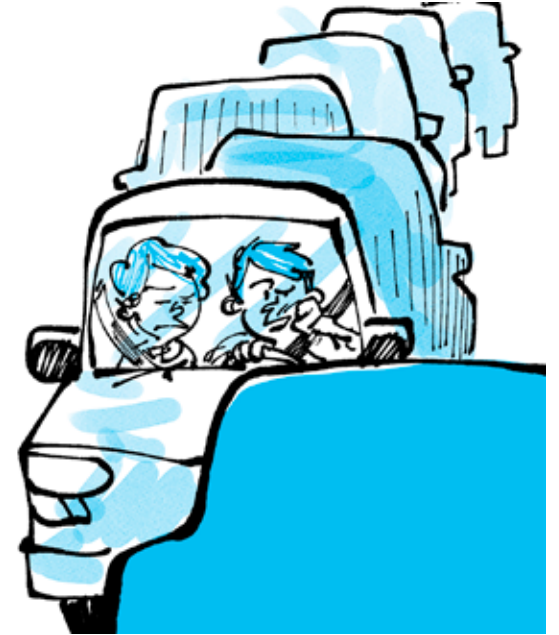

- Los proyectos deben estar atrapados en un taco...

FOTO DEL LECTOR

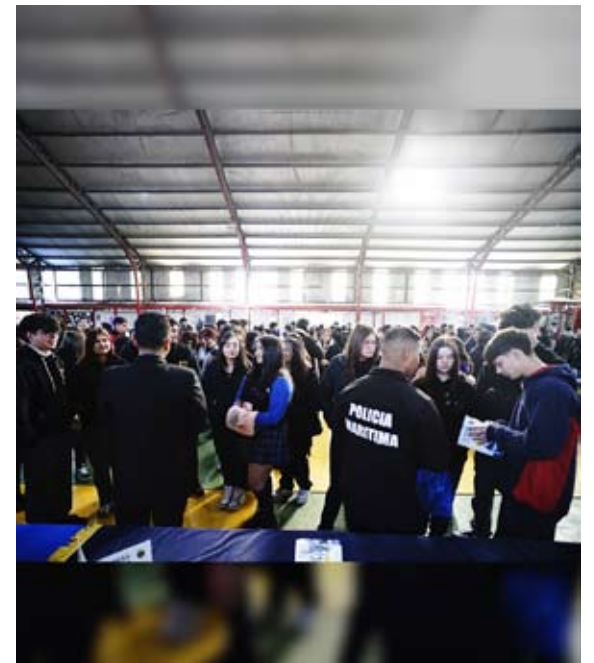

Más de 1500 jóvenes participaron en Feria Académica organizada por Dideco Chillán.

La Oficina Municipal de Becas reunió a instituciones de las Fuerzas Armadas y de Orden con establecimientos educacionales en una jornada de orientación vocacional que convocó a estudiantes de Chillán y la región.

ENCUESTA DEL DÍA

¿Se debe prohibir el acceso a las redes sociales a los menores de 16 años?

92%
Sí

8%
No

Ciudad.



Yo creo que la gente se va a cambiar al bus cuando los tiempos de viaje anden más rápido”

HUMBERTO LLANOS
ASOCIACIÓN DUEÑOS DE TAXIBUSES URBANOS

SE ANALIZAN MODELOS DE FUNCIONAMIENTO DEL TRANSPORTE PÚBLICO

Más de 9.000 personas podrían movilizarse diariamente hacia el nuevo Hospital Regional de Ñuble

Desde el gremio de taxibuses indicaron que solo 4 líneas pasan por el nuevo recinto, lo que puede obligar a pasajeros a tomar dos micros en algunos casos. En paralelo siguen las reuniones con autoridades del municipio, Seremi de Transportes y el propio hospital, para anticipar mejor gestión del sistema.

DIEGO CHACANA
diario@ladiscusion.cl
FOTOS: LA DISCUSIÓN

La futura puesta en marcha del nuevo Hospital Regional de Ñuble continúa generando preocupación en materia de conectividad y transporte público en Chillán. Desde la Asociación de Dueños de Taxibuses Urbanos advirtieron que actualmente solo cuatro de las 10 líneas de buses urbanos llegan directamente al recinto asistencial, situación que podría obligar a muchos usuarios a pagar más de un pasaje para trasladarse.

El presidente del gremio, Humberto Llanos, explicó que el hospital comenzaría a operar parcialmente durante octubre con la apertura del consultorio y la unidad de urgencia, escenario que podría movilizar cerca de 9.000 personas diarias, entre funcionarios, pacientes, familiares y usuarios.

“Hoy somos 300 buses distribuidos en 10 líneas de taxibuses y en este minuto solamente cuatro de ellos pasan por afuera del hospital en ambos sentidos. En este minuto la realidad es esa, que hoy el transporte solamente cuatro de 10 llegan al futuro hospital que va a estar implementado ya concretamente en octubre”, comentó.

Llanos indicó que actualmente las líneas 1, 3, 6 y 13 son las únicas que llegan hasta el sector del nuevo hospital, por lo que gran parte de los pasajeros tendría que realizar combinaciones para acceder al recinto.

“Siempre nuestra propuesta fue hacer un sistema de integración



Ver Video

tarifaria, tipo Metro de Santiago, que la gente venga de Las Mariposas, se baje en el centro y que tenga unos minutos para cambiarse de bus, que es el que se acerca hacia ese sector del hospital y que el segundo pasaje fuera gratuito para el usuario”, explicó.

Sin embargo, aclaró que esa alternativa requeriría compensaciones económicas del Estado hacia los operadores, situación que actualmente consideran inviable.

“La problemática de eso es que obviamente el segundo pasaje, el Estado en este caso nos tendría que compensar ese segundo pasaje a los operadores y todos sabemos el discurso actual, que hoy no hay recursos, por lo tanto eso se ve inviable a corto plazo”, afirmó.

El dirigente sostuvo además que como gremio han participado en reuniones junto a la Seremi de Transportes y equipos técnicos del hospital para analizar eventuales modifica-

ciones de recorridos. No obstante, advirtió que llevar todas las líneas hacia el nuevo recinto podría generar nuevos problemas de desplazamiento en otros sectores de la ciudad.

“Pretender en este minuto que todos los trazados vayan al hospital genera complicaciones, deja contentos a algunos, pero también perjudica a otros con mayores tiempos de desplazamiento”, comentó.

Nuevos buses y falta de vías exclusivas

Llanos confirmó además la próxima llegada de nuevos buses estándar Red para el transporte urbano de Chillán. Según indicó, cerca de 10 máquinas arribarán próximamente a la ciudad y se sumarán a distintas líneas.

“Van a haber en totalidad 13 buses estándar Red con aire acondicionado, piso bajo, wifi, puerto USB, entrada baja sin escalones. La línea 3, por ejemplo, que es una de las líneas que cubre el nuevo hospital, va a tener

Hoy el transporte urbano en Chillán mueve 70.000 personas diarias.

cuatro buses de ese tipo”, detalló.

El dirigente aseguró que uno de los principales problemas que enfrenta actualmente el transporte público local sigue siendo la congestión vial y la falta de infraestructura exclusiva para buses en Chillán.

“Hoy el transporte urbano en Chillán mueve 70.000 personas diarias, no es poco. Chillán ni siquiera tiene una cuadra de pista solo bus. La voluntad del Gobierno Regional está, del operador está, de la Seremi de Transportes también, solamente falta que el municipio lo autorice”, sostuvo.

A juicio de Llanos, mejorar la velocidad de desplazamiento del transporte público es clave para disminuir el uso del automóvil particular.

“Yo creo que la gente se va a cambiar al bus cuando los tiempos de viaje anden más rápido en un bus que lleva 40 personas que en mi auto que voy solo escuchando música”, detalló.

Combinaciones

Actualmente las líneas 1, 3, 6 y 13 son las únicas que llegan hasta el sector del nuevo hospital, por lo que gran parte de los pasajeros tendría que realizar combinaciones para acceder al recinto.

Ciudad.

SUSANA NÚÑEZ
diario@ladiscusion.cl
FOTOS: LA DISCUSIÓN

OBRAS PENDIENTES DEL PLAN MAESTRO DE TRANSPORTES

Proyectos para descongestionar zonas críticas de Chillán siguen entrampados en diseños

Mejoramiento de las Avenidas Vicente Méndez, Paul Harris y Las Rosas busca proyectar las vialidades estructurantes para renovar las principales arterias del sector. Este diseño terminará a fines de 2028, recién para conseguir financiamiento.

La Seremi de Vivienda y Urbanismo, Carolina Navarrete, abordó el estado de los proyectos que buscan resolver los problemas de conectividad que afectan a la capital regional y los procesos prolongados que enfrentan en el papel antes de ver la luz. Asimismo, reveló el estado de avance de la reconstrucción tras los incendios forestales, que sigue en pie, dado el carácter prioritario que le ha asignado la administración.

Consultada por Radio La Discusión sobre el progreso del Plan de Transportes, que busca destrabar los nudos críticos que afectan los ejes Vicente Méndez, Paul Harris, Las Rosas y Alonso de Ercilla, la autoridad reconoció que se está trabajando en la fase de los diseños, sin embargo, se han tenido que actualizar debido a diversas razones, lo que ralentizado las iniciativas.

Una de ellas ha sido el vencimiento del RS y otras nuevas exigencias técnicas, que obligan a reformular nuevamente los diseños como el caso del Paso Bajo Nivel del sector Parque Lantaño.

“Estamos trabajando en ello, más que problemas de financiamiento, son proyectos muy antiguos. Nosotros trabajamos a través del Ministerio de Desarrollo Social que entrega la resolución satisfactoria o el RS, que tiene cierta vigencia, y que por lo tanto, si nosotros presentamos un tipo de diseño, y si con el RS ya pasan dos años, y no se financió, hay que volver a actualizar ese diseño, y cada vez uno se encuentra con distintos problemas (...) Estamos trabajando en que el diseño esté actualizado respecto a la realidad que hoy tienen esas calles, esas conexiones, para no hacer un proyecto que finalmente esté desactualizado con lo que los vecinos necesitan”, admitió.

“Teniendo ya el diseño actualizado ya se puede solicitar el presupuesto para poder hacer algo que sea realmente efectivo para los vecinos y vecinas y que solucione la congestión vial que en esos lugares se provoca”, añadió.

Si bien el proyecto de Paso Bajo Nivel ya contaba con financiamiento para el diseño, obtención de Recomendación Satisfactoria (RS) y proceso de expropiaciones concluido, una actualización en la normativa interna de EFE ha obligado

Caos vial de la Avenida Vicente Méndez deberá esperar por una solución definitiva.



a revisar certificados y diseños que ya se consideraban cerrados, por lo que hoy la iniciativa enfrenta un nuevo nudo administrativo que mantiene paralizada su licitación.

Para destrabar la iniciativa, el Serviu deberá proceder conforme a la norma actualizada, mediante asesoría. A su vez, la cartera deberá coordinar un trabajo intersectorial para resolver aspectos sanitarios y eléctricos del proyecto.

“En el paso nivel Parque Lantaño, tenemos también nosotros que conversar con EFE. Entonces, no podemos correr con colores propios y ahí estamos salvando distintas observaciones para que estos proyectos avancen lo antes posible y poder obtener el financiamiento. (...) No diría yo que es un problema de financiamiento, más bien es un tema de diseño para asegurarnos que esté actualizado a la demanda de esos puntos conflictivos de vialidad que tenemos en la ciudad para poder obtener el financiamiento y empezar la ejecución”, detalló.

En agosto del año pasado, Orbe Consultores Ltda. y Álvaro González Herrera se adjudicó la licitación para el diseño del mejoramiento de las Avenidas Vicente Méndez, Paul Harris y Las Rosas. Se trata de una inversión de \$663 millones que busca proyectar las vialidades estructurantes para renovar

las principales arterias del sector. Este diseño terminará a fines de 2028, consta de cinco etapas, la primera ya finalizó, mientras que la segunda está en proceso de subsanación de observaciones, lo que ayudará a establecer el ancho de las expropiaciones.

“En ese caso, el diseño recién está presupuestado que termine en 2028. Después que tengamos el diseño, se piden los recursos. También ahí, creo que se ha tenido una confusión porque esos son temas que llevan años en la palestra, pero son procesos muy largos por la complejidad que tienen, por la cantidad de kilómetros que contemplan, y en el caso específicamente de Paul Harris, a fines del año 2028 se tiene presupuestado que termine el diseño. Entonces, está primero la etapa de diseño, y una vez que ya está finalizado, se solicitan los recursos para la ejecución”, dijo.

La autoridad enfatizó que estos proyectos deben ejecutarse bajo un mirada moderna que responda a los desafíos actuales de movilidad. “Queda mucho tiempo, y son cinco etapas, y por lo tanto, es una vialidad también muy importante para la capital regional, pero estamos a la espera del término del diseño, justamente apelando a que esto sea actual, que responda a las demandas que tiene hoy día esas vialidades, porque si bien esto



se puede haber pensado hace muchos años, un anteproyecto ya quedó chico para la cantidad de vehículos, el impacto inmobiliario, el impacto comercial que están teniendo esos lugares”, añadió.

La brecha de personal técnico también ha sido un factor crítico en el avance de las iniciativas que impulsa la cartera.

“La ciudad crece mucho más rápido de lo que tenemos también la capacidad técnica de responder, de realizar estos proyectos, por eso es que se licitan estos rediseños y ahí está la responsabilidad que tenemos de ser la contraparte técnica y que vea que estos rediseños se hagan de la mejor manera. En casi todos los proyectos que hablamos, todos están en etapa de diseño y el diseño también pasa porque tenemos que ir afuera a buscar a las entidades técnicas responsables de esto. Tenemos un buen equipo, tanto en la Seremi como en el Serviu, pero obviamente queda chico respecto a la magnitud de estos proyectos y la cantidad de diseños que se tienen que hacer y que tienen que estar acordes para responder”, sostuvo.

Reconstrucción

En respuesta a los afectados que perdieron sus casas en verano, a causa de los incendios forestales, la autoridad aseguró que el proceso sigue en marcha y que ya se han entregado soluciones habitacionales y subsidios a los damnificados.

“Estamos avanzando rápido. La verdad es que nosotros ya tenemos casas alrededor de siete construidas en el sector de Libuy, en la comuna de Bulnes. Están a la espera de recepciones finales, es decir, a menos de cuatro meses, ya hay familias que tienen su casa definitiva. Fueron 344 casas las afectadas, hay 54 subsidios entregados, y ya digamos con el financiamiento para la elección de su vivienda. (...) Las familias van a elegir sus casas en una especie de concurso público que hacen las empresas para poder postular al diseño que mejor quieran, dos, tres dormitorios, si es de la modalidad industrializado, de albañilería”.



Estamos trabajando en ello, más que problemas de financiamiento, son proyectos muy antiguos”

CAROLINA NAVARRETE
SEREMI DE VIVIENDA

GORE firma hermanamiento con provincia ecuatoriana de Pichincha



En el marco de la visita oficial a la Provincia de Pichincha, el Gobierno Regional de Ñuble y el Gobierno Autónomo Descentralizado Provincial de Pichincha suscribieron un Acuerdo de Hermanamiento que marca un antes y después en la proyección internacional de Ñuble. Se trata de un paso de alto valor simbólico que establece un marco de cooperación para construir una agenda de trabajo conjunta en áreas como desarrollo económico territorial, innovación, fortalecimiento productivo local, emprendimiento, turismo de intereses especiales, igualdad de género e inclusión, gestión ambiental, conservación, riesgos y resiliencia, intercambio cultural, patrimonio y

cooperación en redes internacionales compartidas. La decisión de Ñuble de concretar este hermanamiento respondió a una convicción sobre el rol de los territorios en el escenario global. Para una región joven que ha debido construir su identidad en medio de profundas transformaciones geopolíticas, crisis climática y cambios tecnológicos acelerados, la cooperación internacional se ha convertido en una herramienta concreta para el desarrollo territorial. El gobernador Óscar Crisóstomo comentó: “hemos firmado un acuerdo de hermanamiento con la Provincia de Pichincha y su prefecta, Paola Pabón. Este acuerdo nos permitirá fortalecer los vínculos de cooperación en áreas clave como el desarrollo económico territorial, la innovación, el fortalecimiento productivo, la igualdad de género e inclusión, la gestión ambiental, la reducción del riesgo y la resiliencia, y el intercambio cultural. Todos estos ámbitos están alineados con nuestra labor como Gobierno Regional y con las acciones de Pichincha, cuya capital es Quito.

Ciudad.

Autoridad sanitaria confirma sexto caso de hantavirus en 2026

La Seremi de Salud de Ñuble, confirmó el sexto caso de hantavirus en la región durante este 2026, con posible zona de contagio en el sector rural de Santa Clara de la comuna de Bulnes. Así lo informó el seremi de Salud de la Región de Ñuble, Jorge Carrillo Villalobos, quien precisó que la persona contagiada es un hombre de 35 años, quien consultó en el hospital de esa comuna el pasado 16 de mayo, por sintomatología compatible con la enfermedad. "La investigación epidemiológica ambiental desarrollada por los equipos de nuestra institución determinaron que la persona efectuó como acción de riesgo el ingresar a una zona de frondosa vegetación, mientras practicaba pesca deportiva en un afluyente de la comuna", precisó el Carrillo, agregando que actualmente debido a su condición el paciente fue derivado a la Región del Bío-bío para recibir tratamiento especializado. Este sexto

caso se suma a los reportados anteriormente este año en Quillón, Coelemu, San Carlos, Coihueco y Cobquecura. En el mismo período, durante 2025 se registraban cinco casos.

Desde la autoridad sanitaria indicaron que es clave recordar que el hantavirus es endémico en la región y en la zona centro sur del país. "El roedor silvestre que lo transmite puede generar contagios en cualquier época del año. Por ello, quienes han estado en zonas rurales, en actividades agrícolas o de recreación, tienen que estar atentos a síntomas similares a un resfriado, pero de mayor intensidad como fiebre alta y fuertes dolores musculares, generalmente, sin mucosidad. Además, al momento de concurrir a un centro de salud, comunicar a los equipos clínicos la probable acción de riesgo realizada dentro de un período de hasta 45 días previos", precisó Carrillo.



ANTONIETA MELEAN
diario@ladiscusion.cl
FOTOS: MAURICIO ULLOA

INICIATIVA DE LA EMPRESA INVERSIONES Y SERVICIOS INSER S.A.

Comité rechaza nuevo proyecto de relleno sanitario en Ch. Viejo: acusa "injusticia ambiental"

Vecinos conviven con un relleno sanitario, un relleno de desechos industriales, un plantel porcino y la planta de tratamiento intercomunal de aguas servidas, todos ubicados en un radio cercano a sectores poblados.

Dirigentes del Comité Ambiental de Chillán Viejo manifestaron su rechazo por ingreso al Servicio de Evaluación Ambiental (SEA) de un nuevo proyecto de relleno sanitario que busca emplazarse en las cercanías del actual vertedero Volta-Ecobío, asegurando que la comuna enfrenta una concentración de instalaciones contaminantes y que se está transformando en una "zona de sacrificio".

La empresa Inversiones y Servicios Inser S.A. ingresó al Servicio de Evaluación Ambiental (SEA) de Ñuble el estudio de impacto ambiental (EIA) del proyecto "Relleno sanitario y centro de manejo de residuos Ñuble Sustentable", en el sector Quilmo, en Chillán Viejo.

Ulises Lari, fundador e integrante del Comité Ambiental, sostuvo que Chillán Viejo ya convive con un relleno sanitario, un relleno de desechos industriales, un plantel porcino y la planta de tratamiento intercomunal de aguas servidas, todos ubicados en un radio cercano a sectores poblados.

"Ahora se nos viene la guinda de la torta, con otro relleno sanitario más que sería vecino del que ya tenemos, incluso estaría un poco más cerca de la gente que el otro", afirmó en Radio La Discusión.

El dirigente aseguró que desde hace años existe oposición al proyecto debido al impacto ambiental y social que tendría sobre la comuna. "En Chillán Viejo consideramos que nos están convirtiendo en una zona de sacrificio, porque hay demasiada concentración de planteles no gratos y que crean una especie de desierto alrededor, porque ¿qué empresas se va instalar cerca de los rellenos sanitarios? Ninguna, salvo que tengan relación con la basura", indicó.

"Hay una injusticia ambiental con Chillán Viejo, porque aquí no solamente vienen los residuos de las comunas de la Región del Ñuble, vienen residuos de comunas del sur del Maule. Al relleno de desechos industriales, pueden traer desde Arica hasta Puerto Montt, hubo un tiempo que, no sé si están haciéndolo todavía, que traían los desechos de la industria salmonera, entonces había un mal olor permanente", agregó.

Lari cuestionó además que en la evaluación ambiental no se consideren los efectos acumulativos de las distintas fuentes contaminantes presentes en la zona, especialmente respecto a olores y contaminación de aguas y suelos.

"Sería muy raro que evaluaran este proyecto como si no existieran otras cosas al lado, pero están. Los del proyecto



dicen que los olores no se sumarían a los del relleno sanitario existente, el de desechos industriales o el plantel porcino, pero la realidad demuestra otra cosa", advirtió.

El dirigente también comentó la cercanía del proyecto con el estero Quilmo, utilizado para actividades agrícolas y ganaderas. "Muchas de las hortalizas que se consumen en Concepción se riegan con agua de ese estero", sostuvo.

Por su parte, Manuel Palacios, presidente del Comité Ambiental de Chillán Viejo, recordó que la iniciativa ha sido presentada en varias ocasiones y que siempre ha enfrentado rechazo ciudadano y observaciones técnicas.

"Este proyecto ha sido presentado numerosas veces y siempre ha tenido el rechazo de la comunidad y del municipio. Incluso en ocasiones anteriores el SEA no lo acogió a tramitación, fue rechazado o la misma empresa lo retiró antes", afirmó.

Palacios precisó que, pese al corto tiempo transcurrido desde el ingreso del proyecto al SEA, ya existen observaciones formuladas por servicios públicos. "Tiene 14 observaciones de dos servicios y recién está comenzando su evaluación, lo que nuevamente demuestra que es un mal proyecto", indicó.

El dirigente también hizo referencia a estudios que posicionan al actual relleno sanitario como uno de los principales emisores de gas metano a nivel mundial, advirtiendo que la instalación de un nuevo recinto agravaría los impactos ambientales en la comuna.

"Va a generar contaminación por olores, emisiones de metano, congestión vial y daño a la infraestructura por el tránsito de camiones, todo concentrado en la comuna más pequeña territorialmente de Ñuble", afirmó.

Asimismo, alertó sobre la cercanía del futuro relleno con sectores habitados y establecimientos educacionales, como



Los del proyecto dicen que los olores no se sumarían a los del relleno sanitario existente, el de desechos industriales o el plantel porcino, pero la realidad demuestra otra cosa"

ULISES LARI
COMITÉ AMBIENTAL DE CHILLÁN VIEJO

la escuela de Quilmo y el sector Valle Escondido, los que ya son afectados por malos olores provenientes del plantel porcino y del relleno actual.

Desde el Comité Ambiental también criticaron las instancias de participación ciudadana contempladas en el proceso ambiental, argumentando que las comunidades no cuentan con apoyo técnico suficiente para analizar proyectos complejos.

"Las empresas llegan con sus técnicos y la comunidad solo escucha, porque no tiene herramientas para rebatir. Se necesitan profesionales que analicen aspectos de geología, flora o fauna, y muchas veces las organizaciones sociales no cuentan con recursos para eso", expresó Palacios.

En paralelo, el comité reiteró la necesidad de avanzar hacia una gestión integral de residuos, promoviendo el compostaje de desechos orgánicos y el reciclaje, con el objetivo de reducir significativamente la cantidad de basura destinada a rellenos sanitarios. "Podríamos disminuir entre el 80% y el 90% de los residuos que llegan a disposición final si existiera una verdadera gestión de residuos", concluyó.

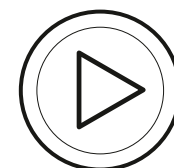

Ver Video

Ciudad.

OBRAS EN EL MERCADO MUNICIPAL

Remodelación del Patio Isabel Riquelme alcanza un 40% de avance

Iniciativa es financiada por el Gobierno Regional y transformará el emblemático espacio del Mercado de Chillán. Tendrá una cubierta de más de 2.000 metros cuadrados, además del mejoramiento de cocinerías, pescadería, lavadero, entre otros.



LA DISCUSIÓN
diario@ladiscusion.cl
FOTOS: LA DISCUSIÓN

Consejeras y consejeros regionales, junto al gobernador de Ñuble, Óscar Crisóstomo, recorrieron las nuevas instalaciones del Patio Isabel Riquelme del Mercado de Chillán para verificar en terreno el estado de avance de las obras de remodelación. La comitiva constató que el proyecto, financiado por el Gobierno Regional, ya cuenta con un 40% de ejecución.

El proyecto, cuya inversión supera los \$3.300 millones, fue aprobado por unanimidad por el Consejo Regional y dio inicio oficial a sus obras con la ceremonia de la primera piedra en noviembre de 2025. A la fecha, los trabajos han avanzado conforme al cronograma, priorizando las intervenciones más urgentes como la renovación de las redes sanitarias y de alcantarillado, la nivelación de pisos y el inicio del montaje estructural de la cubierta metálica. Esta última tendrá una superficie de más de 2.000 metros cuadrados, protegiendo a feriantes y visitantes, tanto en invierno como en verano.

El área total de intervención alcanza más de 2.200 metros cuadrados y está ubicada entre las calles Maipón y

Arturo Prat. La remodelación integral considera, además de la cubierta, el mejoramiento de las cocinerías, pescadería, lavadero, baños públicos y bodega. También se contempla la instalación de un sistema lumínico sustentable con paneles solares, y la renovación completa de las instalaciones sanitarias, resolviendo problemas de humedad, olores y filtraciones.

Uno de los componentes más relevantes del proyecto es la construcción del colector de aguas lluvias en las calles 5 de Abril, Arturo Prat e Isabel Riquelme, una obra que representa aproximadamente un tercio del presupuesto total y que ya alcanza un 80% de avance.

El gobernador Crisóstomo valoró el progreso de la obra, sosteniendo que "es un reconocimiento a la labor que han hecho todos los feriantes por muchas décadas. El empuje y la visión de los dirigentes ha permitido que este lugar hoy tenga una proyección distinta. Esperamos que en los próximos meses estemos finalizando e inaugurándola, y va a ser un punto de interés para la ciudadanía venir a recorrerla, no solo a comprar productos, sino también a disfrutarla. La techumbre, los paneles fotovoltaicos y una infraestructura sustentable le están dando mejores condiciones a las personas que trabajan acá diariamente. Este

El área total de intervención alcanza más de 2.200 metros cuadrados.

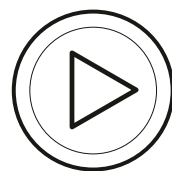

Ver Video



Durante décadas trabajamos sin las condiciones mínimas: frío, lluvia, filtraciones. Eso provocó que nuestros padres, muchos de los cuales aún están con nosotros, hoy se encuentren enfermos"

ÁLEX FERRADA
PRESIDENTE PATIO ISABEL
RIQUELME

sector es el lugar más transitado de la región y verlo con un nuevo rostro nos permite sentirnos más orgullosos como ñublensinos".

El consejero regional Wilson Ponce, vicepresidente de la Comisión de Turismo y Fomento Productivo, destacó que "es muy satisfactorio ver cómo va cambiando el rostro de este lugar y conversar con los locatarios. Este es uno de los puntos turísticos más importantes de Ñuble. No hay persona que venga a Chillán y que no visite el mercado. Por esta razón, estamos contentos de ver estos avances que darán mayor dignidad y seguridad a trabajadores, clientes y usuarios".

El consejero regional Christopher Casanova indicó: "aprobamos más de \$3.300 millones para ejecutar esta obra. Uno de los principales objetivos es fomentar que las familias que trabajan en el mercado de Chillán tengan una reactivación de sus ventas".

El presidente del Patio Isabel Riquelme, Alex Ferrada, comentó: "Durante décadas trabajamos sin las condiciones mínimas: frío, lluvia, filtraciones. Eso provocó que nuestros padres, muchos de los cuales aún están con nosotros, hoy se encuentren enfermos. Ellos soportaron lo más duro para que esta feria siguiera en pie. Por eso, esta obra es una alegría inmensa. Y con todo el orgullo del mundo, les digo que la feria de Chillán es la más importante de Chile, la única que está en el corazón de la ciudad, porque es un ícono de nuestra región".

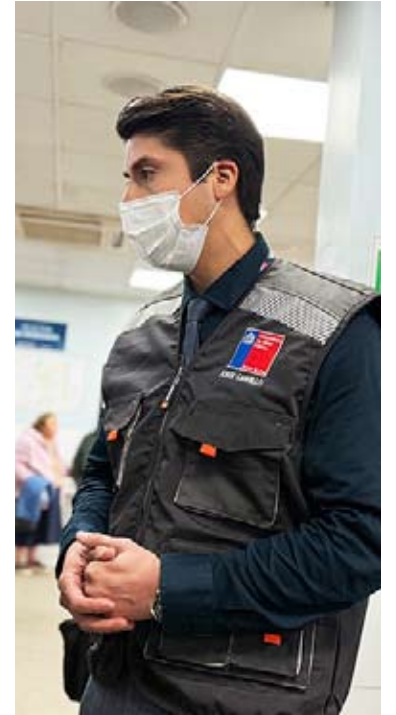

Salud cursa sumario a Unidad de Emergencia Adulto del Hospital Clínico Herminda Martín

La Seremi de Salud de Ñuble, en el contexto de su plan anual de fiscalizaciones, realizó una visita técnica a la Unidad de Emergencia de adultos del Hospital Clínico Herminda Martín de Chillán, la que incluyó la revisión de infraestructura, organización de espacios clínicos y almacenamiento de insumos, entre otras materias asociadas al funcionamiento del servicio.

Durante el procedimiento se detectaron observaciones que deben ser subsanadas para dar cumplimiento a la normativa sanitaria vigente y fortalecer las condiciones para pacientes y funcionarios.

Ante ellos se inició un sumario sanitario al recinto asistencial. En la fiscalización, la Unidad de Profesiones Médicas y Farmacias de la institución constató situaciones que requieren medidas correctivas y seguimiento por parte del Hospital de Chillán. Ante ello, se establecieron algunas exigencias que deben ajustarse a la normativa sanitaria vigente.

A partir de los antecedentes levantados durante la inspección, la Seremi de Salud inició un sumario sanitario y solicitó al establecimiento la presentación de un plan de mejoras, el cual deberá contener las acciones comprometidas y los plazos definidos para subsanar las observaciones realizadas.

Asimismo, se instruyeron medidas inmediatas orientadas al fortalecimiento, orden y manejo de áreas clínicas, además de reforzar procesos internos relacionados con la prevención de riesgos sanitarios y el cumplimiento de protocolos.

Innovación y Ciencia.

AGENCIAS
diario@ladiscusion.cl
FOTOS: AGENCIAS

A BORDO DEL BUQUE DE INVESTIGACIÓN ALEMÁN METEOR

Expedición internacional investiga histórico evento de algas nocivas en la Patagonia

Ingeniera en Biotecnología Marina UdeC, Victoria Alfaro Ahumada, forma parte de la campaña científica que busca comprender las Floraciones Algales Nocivas (FAN) que afectan los ecosistemas marinos y sus comunidades costeras en el sur del país.

Con un rol clave en el estudio del fitoplancton, la Ingeniera en Biotecnología Marina y Acuicultura de la Universidad de Concepción, Victoria Alfaro Ahumada, participa en la campaña científica TRACK-HAB ("Tracking the footprint of an extreme harmful algal bloom event"), la cual busca comprender la distribución de eventos extremos de floración de algas nocivas desde el océano Pacífico abierto hacia zonas costeras y fiordos del sur de Chile.

El estudio se centra en comunidades de fitoplancton—especialmente aquellas productoras de toxinas—y en las variables ambientales que influyen en su desarrollo. A bordo del Research Vessel (RV) Meteor, buque de investigación científico multidisciplinario alemán de alto nivel, recorren glaciares y fiordos de la Patagonia chilena desde Tierra del Fuego hasta Talcahuano visitando 95 estaciones de muestreo.

El buque opera como un laboratorio flotante que monitorea en tiempo real las condiciones que favorecen la aparición de las llamadas "mareas rojas".

Liderada por Bernd Krock, investigador del Alfred-Wegener-Institut

(AWI), la expedición reunió a un equipo multidisciplinario de 27 científicas y científicos de instituciones alemanas, chilenas y de otros países, especialistas en oceanografía, biogeoquímica y ecología del plancton, fortaleciendo el estudio de sistemas marinos complejos y promoviendo el intercambio de conocimiento en torno a problemáticas clave como las FAN. El trabajo de la Ingeniera en Biotecnología Marina y Acuicultura UdeC se centró en la cuantificación y aislamiento de nuevas cepas de microalgas, una tarea fundamental para comprender en profundidad las FAN y sus impactos en los ecosistemas marinos.

Estudios de ecosistemas marinos
El desarrollo de la investigación

en terreno, que abarcó un amplio gradiente latitudinal en ecosistemas altamente sensibles, permitió avanzar en la identificación de los factores que desencadenan las FAN y en la comprensión de su dinámica bajo escenarios de cambio ambiental.

En este contexto, la participación de la ingeniera UdeC no solo contribuyó a la generación de conocimiento científico de alto impacto, sino que también refuerza el compromiso con el estudio de problemáticas clave para los ecosistemas marinos de Chile.

"Como investigadora en formación, ser parte de esta expedición representa una experiencia profundamente enriquecedora, tanto a nivel científico como humano. Participar en terreno, colaborar con equipos internacionales y contribuir

al estudio de procesos clave para los ecosistemas marinos del país refuerza mi compromiso con la investigación de las floraciones algales nocivas y su impacto en Chile", expresó Victoria Alfaro, quien también es investigadora del Laboratorio de Biotoxinas del Departamento de Oceanografía UdeC.

En este contexto, la participación de la ingeniera UdeC da cuenta de la importancia que tiene para el Departamento de Oceanografía la formación de capital humano avanzado al integrar este tipo de expediciones, en colaboración con equipos internacionales y a bordo de plataformas como el RV Meteor, aportando en la formación de profesionales preparados para enfrentar los desafíos actuales.



Ser parte de esta expedición representa una experiencia profundamente enriquecedora"

VICTORIA ALFARO
INGENIERA EN BIOTECNOLOGÍA MARINA



Victoria Alfaro Ahumada, participa en la campaña científica TRACK-HAB ("Tracking the footprint of an extreme harmful algal bloom event").

Política.



En el Senado se pueden introducir modificaciones relevantes, pero no desde una lógica obstruccionista”.

GUSTAVO SANHUEZA
SENADOR UDI



El Senado no es la Cámara, aquí se debate en serio y con información transparente”

LORETO CARVAJAL
SENADORA PPD

ISABEL CHARLÍN REYES
icharlin@ladiscusion.cl
FOTO: SENADO

SEGUNDO TRÁMITE LEGISLATIVO

Megarreforma aterriza en el Senado bajo presión política y advertencia de larga negociación

La denominada Ley de Reconstrucción Nacional inicia su paso por la Cámara Alta en un escenario más estrecho para el Gobierno. Senadores por Ñuble anticipan exigencias, cambios y una discusión que podría extenderse por meses.

Con una correlación de fuerzas mucho más ajustada y con el recuerdo reciente de la compleja negociación de la reforma de pensiones, la megarreforma impulsada por el Gobierno se encamina a vivir un segundo tiempo político en el Senado, donde las advertencias de una tramitación extensa ya comenzaron a instalarse.

Tras superar su primer trámite en la Cámara de Diputadas y Diputados, la denominada Ley de Reconstrucción Nacional arribará a la Cámara Alta luego de la Cuenta Pública presidencial. Allí enfrentará un escenario distinto: sin la presencia del Partido de la Gente y con un oficialismo obligado a tender puentes más amplios para asegurar la viabilidad de una iniciativa que mezcla reconstrucción, beneficios tributarios y cambios fiscales de alto impacto.

El propio diseño del Senado anticipa un debate más técnico y menos acelerado que el observado en la Cámara Baja. La oposición tradicional suma 23 votos, mientras el oficialismo y sus aliados alcanzan una mayoría estrecha. En medio de ese equilibrio aparece el factor de los independientes y de sectores de centro que ya han adelantado que no respaldarán el proyecto “a sobre cerrado”.

En paralelo, el Ejecutivo intenta contener las señales de endurecimiento opositor y abrir espacio para acuerdos. Sin embargo, la discusión ya se encripó por temas sensibles, como la inclusión de Sala Cuna Universal y las advertencias del Consejo Fiscal Autónomo respecto de los efectos de la propuesta sobre la sostenibilidad fiscal.

Ñuble entra al debate

Desde la Región de Ñuble, los senadores Gustavo Sanhueza (UDI) y Loreto Carvajal (PPD) evidenciaron miradas completamente distintas sobre el proyecto y el rol que tendrá el Senado en la discusión.

El senador Gustavo Sanhueza sostuvo que el Senado tiene espacio para perfeccionar la iniciativa, aunque advirtió que el debate no puede transformarse en una herramienta de bloqueo político.

“Siempre es posible mejorar los proyectos cuando existe voluntad política. El mejor ejemplo fue la reforma de pensiones, cuando se lograron acuerdos importantes pensando en el país y en las familias, más allá de las diferencias ideológicas que puedan existir. En el Senado se puede introducir modificaciones relevantes a esta megarreforma, pero esperamos que eso se haga con responsabilidad y con un ánimo constructivo, no desde una lógica obstruccionista que termine frenando avances que hoy Chile necesita”, afirmó.

El parlamentario gremialista también puso el foco en el comportamiento que podría tener el socialismo democrático durante el trámite legislativo.

“Respecto de los votos, tenemos esperanza de que el socialismo democrático pueda desmarcarse de las posturas más radicales y negacionistas de la izquierda, permitiendo así una discusión



seria y con disposición al diálogo para construir un mejor proyecto para los chilenos”, agregó.

Desde la oposición, en cambio, la senadora Loreto Carvajal cuestionó duramente la forma en que el Ejecutivo condujo el debate en la Cámara y anticipó una revisión exhaustiva en el Senado.

“En la Cámara el Gobierno no buscó acuerdos ni dialogó en serio, solo buscó un acuerdo con el PDG para rebajar IVA a los pañales. El Senado no es la Cámara, aquí se debate en serio y con información transparente”, manifestó.

La parlamentaria también relevó las advertencias realizadas por organismos técnicos y criticó que, a su juicio, no fueran respondidas oportunamente durante el primer trámite.

“En la Cámara el Consejo Fiscal Autónomo hizo una presentación crítica

al proyecto de Hacienda con ocho riesgos fiscales que deben resolverse y el ministro Quiroz no las respondió y avanzó sin responder. En el Senado eso no ocurrirá y exigiremos que el Gobierno responda a los organismos como CFA, a la Corte Suprema que planteó un conjunto de aprensiones al proyecto que fueron ninguneadas por Hacienda”, manifestó.

Uno de los puntos que Carvajal buscará instalar en la discusión es separar las medidas vinculadas directamente a los damnificados por los incendios y emergencias en Ñuble y Biobío del resto del paquete tributario.

“El proyecto tiene tres artículos que favorecen a los damnificados de Ñuble y Biobío, que no pueden ser usados como rehenes por el gobierno, y por eso exigiré que esa sección se separe de la reforma tributaria y lo aprobemos a

la brevedad”, indicó.

La senadora insistió en que las familias afectadas no pueden quedar sujetas a una negociación legislativa de largo aliento.

“Nuestras familias de Ñuble no pueden esperar y debe separarse de esta megarreforma que tendrá una larga tramitación en el Senado”, enfatizó.

Carvajal, además, advirtió que su sector no respaldará un proyecto que -según dijo- compromete la recaudación fiscal futura y podría derivar en recortes al gasto social.

“Sin compensación fiscal este proyecto solo agudiza el déficit fiscal al 2031 y por tanto, nos parece una mala opción. No están nuestros votos para un proyecto que terminará recortando el gasto social en Vivienda, Salud, Educación, Pensiones y el sistema de protección social”, concluyó.

El Senado iniciará en junio la discusión de la megarreforma en medio de un escenario político estrecho.

Economía

MONEDAS		UF		UTM MAYO	IPC ABRIL	
DÓLAR	\$ 899,86	HOY	\$ 40.475,55	\$ 70.588,00	MENSUAL	1,3%
EURO	\$ 1.044,77	MAÑANA	\$ 40.492,42		ACUM. 12 MESES	4,0%
SUPERMERCADOS		IMACEC		DESEMPLEO (ENERO-MARZO)		
MARZO	-2,2%	MARZO	-0,1%	ÑUBLE: 8,4% / DIGUILLÍN: 9,4%		



Disponen \$2.250 millones en fomento para pequeños agricultores

Indap Ñuble dispuso recursos para inversión por \$2.252 millones, destinados a fortalecer el desarrollo de la Agricultura Familiar Campesina en la región, a través de una estrategia de apoyo que abarca desde la producción hasta la comercialización.

La iniciativa contempla cuatro instrumentos principales: Inversiones de Activos Productivos (IFP), con más de \$1.144 millones; el Servicio de Asesoría Técnica (SAT), con \$489 millones; el programa de Cultivos Tradicionales, con cerca de \$290 millones; y los Programas de Desarrollo de Inversiones (PDI), que alcanzan los \$328 millones.

Para la directora regional (s) de Indap, Claudia Parra Bello, "no se trata solo de financiar producción, sino de avanzar hacia una agricultura familiar campesina más segura, más innovadora y con mejores oportunidades de mercado. Estamos apoyando a los agricultores para que mejoren su productividad, incorporen nuevas tecnologías y puedan comercializar en mejores condiciones, ya sea a través de supermercados, compras públicas o agregando valor a sus productos. Con esto, estamos impulsando un desarrollo rural más inclusivo, donde las familias del campo puedan crecer, aumentar sus ingresos y proyectarse en el tiempo".

A través de estos instrumentos, se busca que los agricultores no solo produzcan más, sino que lo hagan en mejores condiciones, con mayor estabilidad, mejor gestión y mayores oportunidades de comercialización, avanzando hacia un modelo de desarrollo rural sostenible e inclusivo.

DURANTE 2026

Sanitaria invertirá \$10.700 millones en Ñuble para aumentar su capacidad

Essbio ejecutará 28 proyectos asociados a agua potable y aguas servidas.

Destacan un tranque en Quirihue para enfrentar la sequía, así como estanques en Bulnes y El Carmen y un pozo de captación de respaldo en San Carlos.

ROBERTO FERNÁNDEZ RUIZ
robertofernandez@ladiscusion.cl
FOTO: CEDIDA

Durante 2026, la empresa sanitaria Essbio proyecta invertir más de \$10.700 millones en la Región de Ñuble, en la ejecución de 28 proyectos asociados a aumentos de capacidad, tanto en producción y distribución de agua potable, como también en recolección y tratamiento de aguas servidas.

Así lo informó Peter Schmohl, gerente regional de Essbio, quien subrayó que estas obras generarán, en conjunto, más de 250 empleos directos e indirectos.

El ejecutivo contextualizó que existe una mayor presión sobre el sistema, no solo por el aumento de la demanda en las zonas urbanas de Ñuble, a niveles por sobre el crecimiento vegetativo, sino que también debido al impacto del cambio climático, que se traduce en una menor disponibilidad de agua, así como en episodios de altas temperaturas cada vez más frecuentes, que empujan fuertemente al alza de la demanda instantánea (puntual) de agua potable.

Mayor demanda

Respecto a la demanda de agua potable en la región, Schmohl analizó que "Ñuble tiene un crecimiento importante que el sector sanitario va apalancando con el paso del tiempo", así como también puso de relieve "el esfuerzo en materia de hacer frente al cambio climático, en periodos de escasez hídrica como también de intensas lluvias (...) Creemos que se ha avanzado en una línea eficiente de robustecer el sistema sanitario y apalancar el crecimiento frente a estos fenómenos naturales".



Ñuble tiene un crecimiento importante que el sector sanitario va apalancando con el paso del tiempo"

PETER SCHMOHL
GERENTE REGIONAL DE ESSBIO



El futuro estanque de Bulnes contará con una presurizadora para mejorar presiones en el sector oriente de la comuna

Apuntó principalmente a los desafíos que representa la zona del valle, donde están impulsando soluciones como interconexiones, tranques, estanques y obras de captación.

"En las principales ciudades, como, por ejemplo, Chillán, Chillán Viejo y San Carlos, tienen durante el verano temperaturas por sobre los 36, 37, 38 grados y nuestros sistemas sí han estado a la altura de esa demanda puntual, en que las viviendas que existen consumen agua en periodos cortos con mayor intensidad, y eso hace que la demanda instantánea crezca, un aumento que hemos podido suplir en ciudades importantes", explicó.

Obras en 2026

El gerente regional de Essbio detalló que, entre las 28 obras de este año, destaca la inversión en cuatro proyectos de fuentes, ya en ejecución, donde el principal corresponde al nuevo tranque de Quirihue, con una inversión de \$3.295 millones y una capacidad de 45.000 m³.

También se sumará un nuevo estanque en Bulnes, de 300 m³,

cuya construcción comenzará a fines de año, obra que va asociada a una presurizadora para mejorar presiones en el sector oriente de la comuna, lo que representa una inversión de \$740 millones.

Igualmente, a fines de año se iniciará la construcción de un estanque en El Carmen, de 300m³ y una inversión de \$400 millones.

Y la reciente puesta en operación de una fuente de captación de respaldo en San Carlos, que corresponde a un pozo de 30 litros por segundo, que representó una inversión de \$500 millones.

Además, se contemplan \$3.873 millones en inversiones para fortalecer la capacidad de las plantas de tratamiento de aguas servidas de Coihueco, Santa Clara (Bulnes) y San Ignacio, estas dos últimas, en estudios de ingeniería.

En la región también se destinarán más de \$2.500 millones a renovación, refuerzo y mantención de redes de agua potable y aguas servidas. En detalle, se renovarán 3.500 metros de tuberías de agua potable y aguas servidas.

Presidente Kast encabeza nuevo consejo de gabinete



El Presidente José Antonio Kast encabezó este viernes un nuevo consejo de gabinete, en una reunión marcada por el reciente ajuste ministerial y la definición de lo que desde el Ejecutivo han denominado la "segunda etapa" del Gobierno.

Según informó El Mostrador, la cita comenzó pasadas las 09.00 horas y se desarrolló por primera vez en el Palacio Presidencial Cerro Castillo, en Viña del Mar, Región de Valparaíso.

Entre los cambios más relevantes estuvo el arribo de Martín Arrau al Ministerio de Seguridad Pública, luego de dejar la cartera

de Obras Públicas, en uno de los ministerios considerados prioritarios para La Moneda. El nuevo esquema también dejó al ministro Claudio Alvarado concentrando Interior y la vocería de Gobierno, mientras Louis de Grange asumió simultáneamente Transportes y Obras Públicas.

Precisamente este jueves, Alvarado había adelantado que el Ejecutivo comenzaría una nueva fase política y administrativa tras el ajuste ministerial.

El Gobierno enfrenta además semanas especialmente relevantes para su agenda legislativa y política.

País.

NUEVA DERROTA PARA TESORERÍA

Contraloría ordena devolver dineros retenidos por deuda CAE

El organismo fiscalizador determinó que las cotizaciones previsionales obligatorias tienen prioridad legal.

AGENCIAS
diario@ladiscusion.cl
FOTOS: AGENCIAS

Un nuevo revés sufrió la Tesorería General de la República en su estrategia para cobrar deudas asociadas al Crédito con Aval del Estado (CAE), luego que la Contraloría General de la República instruyera devolver recursos retenidos durante la Operación Renta que habían sido utilizados para compensar una deuda universitaria.

El dictamen, emitido el 12 de mayo de 2026 por el organismo encabezado por Dorothy Pérez, determinó que el pago de las coti-

zaciones previsionales obligatorias debe prevalecer por sobre cualquier cobro vinculado al CAE.

El caso se originó tras la presentación de un reclamo por parte de una trabajadora independiente, quien cuestionó la actuación de la Tesorería respecto de montos retenidos en su declaración de renta correspondiente al año tributario 2023. Según expuso la afectada, los recursos provenían de retenciones aplicadas a boletas de honorarios emitidas por servicios prestados a la Municipalidad de Chonchi y estaban destinados al pago de sus cotizaciones previsionales obligatorias.

Sin embargo, dichos fondos fueron utilizados por la Tesorería para compensar una deuda asociada al Crédito

Anterior dictamen

Este dictamen se suma a otro revés judicial conocido recientemente. El pasado 16 de mayo, la Corte de Apelaciones de Arica acogió un recurso de protección y dejó sin efecto un procedimiento de cobro de deuda CAE que incluía apercibimiento de embargo. El tribunal concluyó que este tipo de obligaciones no puede cobrarse mediante mecanismos del Código Tributario, ya que corresponden a créditos ordinarios y no a deudas tributarias.

con Aval del Estado. La recurrente aseguró además que posteriormente debió cubrir sus cotizaciones utilizando recursos propios.

Análisis jurídico

En su análisis jurídico, la Contraloría recordó que la Ley 21.133 estableció la obligatoriedad de cotizar para trabajadores independientes y que el artículo 92 F del Decreto Ley 3.500 dispone expresamente que estas cotizaciones deben pagarse "con preeminencia a otro cobro, imputación o pago de cualquier naturaleza".

El ente fiscalizador sostuvo que la finalidad de la normativa es garantizar la cobertura integral de seguridad social para quienes emiten boletas de honorarios. Asimismo, constató que la contribuyente posteriormente regularizó el pago de sus cotizaciones previsionales.

Por lo anterior, la Contraloría ordenó a la Tesorería General de la República reintegrar los montos retenidos y dejar sin efecto la compensación aplicada a la deuda CAE. Además, instruyó informar la situación a la Comisión Ingresos, organismo encargado del sistema de financiamiento estudiantil. Pese a ambas resoluciones, desde la Tesorería General de la República han defendido la legalidad de sus actuaciones y sostienen que sus procedimientos se ajustan al marco legal vigente.



Ex presidente del TC repelió a tiros asalto en su casa

El exministro y expresidente del Tribunal Constitucional, Iván Aróstica, protagonizó una violenta defensa armada durante la madrugada de este viernes en su vivienda ubicada en el sector El Llano, en la comuna de San Miguel, luego de que un grupo de delincuentes ingresara a su domicilio.

Según la información policial, este hecho, registrado en la intersección de Gaspar Banda con Arcángel, se dio cuando Aróstica, con su arma particular debidamente inscrita y al percatarse que ingresaron cuatro o cinco delincuentes, efectuó varios disparos.

El incluso fue intimidado antes y agredido con un arma blanca en su cabeza, siendo apuñalado también en su brazo.

En medio de asalto, tanto el dueño de casa como los delincuentes hicieron uso de armas de fuego, en un intercambio de disparos que terminó con un antisocial muerto y otros dos heridos.

De acuerdo con los antecedentes preliminares, Aróstica mantenía varias armas inscritas debido a su condición de coleccionista. El arma utilizada durante el enfrentamiento correspondía a una que estaba registrada conforme a la normativa vigente.

En tanto, Aróstica resultó herido de bala en uno de sus brazos, mientras que su hijo recibió impactos balísticos en un glúteo y en la zona lumbar, permaneciendo hospitalizado aunque fuera de riesgo vital, según indicó su madre.



Contraloría recordó que la Ley 21.133 obliga a cotizar a trabajadores independientes.

Mundo.



En ataque armado matan a alcalde en Perú

El alcalde de un distrito de la ciudad de Piura, en el norte de Perú, fue asesinado por desconocidos que atacaron el vehículo en el que se movilizaba con disparos de armas de fuego. La víctima fue identificada como Víctor Hugo Febre, quien era alcalde del distrito de Veintiséis de Octubre y fue atacado cuando se encontraba en una zona populosa de su jurisdicción conocida como San Sebastián, precisaron medios locales.

OMS eleva a 177 los muertos por ébola en República del Congo



Las muertes sospechosas por ébola en la República del Congo (RDC) se elevan ya a 177 y los casos a 750, pero se teme que el alcance de la epidemia sea "mucho mayor", afirmó este viernes el director general de la Organización Mundial de la Salud (OMS), Tedros Adhanom Ghebreyesus.

En la vecina Uganda la situación es "estable", sin nuevos casos registrados, por lo que los contagios confirmados siguen siendo dos, con un fallecido, agregó Tedros en su cuenta oficial en X.

En la RDC, las cifras aumentan "a medida que mejoran las labores de vigilancia y las pruebas de laboratorio, pero la violencia y la inseguridad están dificultando la respuesta", agregó el máximo responsable de la agencia sanitaria de Naciones Unidas.

Tedros indicó que personal adicional de la OMS se ha desplegado en la provincia oriental congoleña de Ituri, el epicentro del brote, para apoyar a las comunidades afectadas, mientras se mantiene el contacto regular con las autoridades gubernamentales para coordinar las acciones de respuesta.

El director general ofrece este viernes una rueda de prensa sobre la situación de este brote, la segunda desde que el domingo 17 de mayo lo declarara una emergencia internacional.

Es la primera vez que un máximo responsable de la OMS declara este tipo de alerta sin convocar previamente un comité de emergencia, aunque por ahora los expertos de la organización consideran "bajo" el riesgo a nivel global, mientras que lo mantienen alto en la RDC y en la región de África subsahariana.

Los bloqueos de carreteras se extendieron a regiones como Oruro, Cochabamba y Santa Cruz.



EN MEDIO DE MOVILIZACIONES CONTRA EL GOBIERNO

Bolivia: cuarta muerte por falta de atención médica debido a los bloqueos

La muerte del menor se suma a otros tres decesos, incluida una ciudadana de Belice, que no pudieron recibir atención médica oportuna.

AGENCIAS
diario@ladiscusion.cl
FOTOS: AGENCIAS

Un niño de 12 años murió en Bolivia al no haber recibido atención médica de urgencia por los bloqueos de carreteras en el país, suceso que sube a cuatro los fallecidos por las mismas circunstancias, informó este jueves el Ministerio de Salud.

El Ministerio de Salud lamentó en un comunicado de prensa "el fallecimiento de un niño de 12 años, debido a los bloqueos que no permitieron el paso de la ambulancia en la que era trasladado de emergencia" desde un hospital en la localidad de Llallagua,

en el norte del departamento andino de Potosí, hacia la ciudad homónima, capital de esa región.

Según el ministerio, ante los bloqueos, "el vehículo tuvo que dirigirse hacia Oruro" y "el menor falleció en el trayecto" hacia esa

Suministros

La muerte del menor se suma a otros tres decesos, incluida una ciudadana de Belice, que no pudieron recibir atención médica oportuna por los bloqueos iniciados hace 16 días por sindicatos de campesinos aimaras en el altiplano.

ciudad andina.

La entidad expresó sus condolencias a la familia del niño y afirmó "que la vida está por encima de todo conflicto".

"Instamos a permitir el paso de ambulancias y clamamos por un corredor humanitario que garantice la atención médica oportuna para todos", agregó.

Según un reporte de la radio Pío XII, el niño vivía en el municipio de Pocoata, también en el norte de Potosí, y llegó el miércoles por la noche hasta el hospital de Llallagua con un diagnóstico de "trauma abdominal grave" que requería una intervención quirúrgica y la posterior recuperación en una unidad de terapia intensiva.



PLAN CUADRANTE CHILLÁN

CUADRANTE 1: 97 669 66 13
Norte: Bandedjón central Av. Ecuador; Oriente: Bandedjón central Av. Argentina; Sur: Bandedjón central Av. Collín; Poniente: Bandedjón central Av. Brasil.

CUADRANTE 2: 97 669 66 17
Norte: Límite comunal San Nicolás/San Carlos; Oriente: Eje central Av. Andrés Bello entre Chacabuco y límite comunal Coihueco/San Carlos; Sur: Bandedjón central Av. Ecuador.

CUADRANTE 3: 97 669 66 22
Norte: Centro puente El Ala, centro río Ñuble hasta Centro Ruta 5, límite comuna San Nicolás; Oriente: Centro Ruta 5 y bandedjón central de Av. O'Higgins hasta Av. Ecuador.

CUADRANTE 4: 97 659 79 92
Norte: Límite Portezuelo; Sur: Límite Chillán Viejo; Este: Límite 2da. Comisaría Chillán; Oeste: Límite Ránquil.

CUADRANTE 5: 97 669 66 10
Norte: Sur bandedjón central Collín, entre bandedjones centrales Av. O'Higgins y Av. Argentina; Oriente: Poniente eje central variante Collín, entre ejes centrales Collín y Barros Arana al poniente eje central.

CUADRANTE 6: 97 669 65 85
Norte: Sur eje central Cristóbal Colón, entre ejes centrales Collín y Covadonga; Sur: Eje central Covadonga, entre ejes centrales Cristóbal Colón y Los Puelches; Poniente: Eje central Los Puelches entre eje central Covadonga.

CUADRANTE 7: 97 669 65 89
Norte: Av. Francisco Ramírez desde Av. Argentina hasta Av. Libertad Oriente; Este: Desde prolongación Av. Libertad Oriente hasta límite predial norte eje Calle Río Las Minas; Sur: Av. Circunvalación centro desde límite predial norte eje Calle Río Las Minas hasta proyección Calle Esmeralda, desde proyección sobre Av. Circunvalación hasta Av. Los Puelches; Oeste: Av. Argentina centro, desde Cristóbal Colón hasta Av. Francisco Ramírez.

CUADRANTE 8: 93 403 74 09
Norte: Chacabuco y Ruta N-49, desde Ruta N-45; Este: Límite urbano comuna Chillán; Sur: Av. Libertad Oriente y Av. Francisco Ramírez; Oeste: Av. Argentina y Av. Vicente Méndez centro.

Realizan en Roblería encuentro “Memorias del Mimbres” con artesanos



Con el objetivo de preservar y poner en valor la memoria asociada a la cestería en mimbre de la localidad de Roblería, en la comuna de Coihueco, se desarrolló el encuentro “Memorias del Mimbres”. La jornada reunió a artesanas, artesanos y cultores de la comunidad, quienes compartieron historias, experiencias y conocimientos transmitidos de generación en generación en torno a esta práctica tradicional profundamente arraigada en la identidad campesina del territorio.

La seremi de las Culturas, Nataly De La Hoz, destacó la importancia de generar espacios de salvaguarda y reconocimiento para las comunidades portadoras de patrimonio cultural inmaterial. “Este encuentro permite relevar el valor de los saberes tradicionales y reconocer el trabajo de las familias y cultores que han mantenido viva esta práctica por generaciones, fortaleciendo además la identidad cultural de Ñuble”, comentó.

Cultura.

ESTE SÁBADO 6 DE JUNIO

Zúmbale Primo llega al Municipal en sus 10 años de trayectoria

La agrupación promete un show íntimo con el repaso íntegro de sus más conocidos temas musicales. Las entradas para el concierto están a la venta a través del sistema Ticketpro y van desde los \$14.680.

Carolina Marcos
cmarcos@ladiscusion.cl
FOTOS: Zúmbale Primo

Zúmbale Primo se presenta en el Teatro Municipal de Chillán el próximo 6 de junio. Entradas ya a la venta.

La agrupación de cumbia ranchera Zúmbale Primo confirmó una presentación en el Teatro Municipal de Chillán como parte de la gira nacional con la que celebrará sus 10 años de trayectoria artística. El espectáculo se desarrollará el próximo 6 de junio a las 20.00 horas y será una de las primeras fechas del nuevo recorrido que la banda realizará por distintas ciudades del país durante

la temporada otoño-invierno. Las entradas para este concierto están disponibles en Ticketpro y van desde los \$14.680 a los \$90.400.

La presentación en Chillán forma parte de un tour que la banda ha calificado como un “show íntimo” y que contempla escenarios desde el norte al sur de Chile con el fin de reforzar el vínculo que el grupo ha construido con el público durante la última década.

El nuevo ciclo de conciertos tendrá además un carácter especialmente simbólico para la banda liderada por Álex Muñoz y Nelson Alexis,

considerando que durante este año conmemoran una década de carrera artística, periodo en el que se han consolidado como uno de los fenómenos más populares de la música tropical chilena y particularmente de la cumbia ranchera.

“Zúmbale Primo quiere llevar alegría y compañía a distintas comunas del país”, comentaron desde la agrupación a través de un comunicado, adelantando además que los próximos espectáculos llegarán con una renovada puesta en escena, nuevos arreglos musicales y sorpresas para sus seguidores.

Gira nacional

La agrupación de cumbia ranchera Zúmbale Primo llegará al Teatro Municipal de Chillán el próximo 6 de junio como parte de la gira nacional con la que celebrará sus 10 años de trayectoria. Liderada por Álex Muñoz y Nelson Alexis. La banda recorrerá distintas ciudades del país con una renovada puesta en escena y nuevas sorpresas para el público, en un tour que busca reforzar el vínculo y la cercanía construida con sus seguidores durante la última década.

La banda indicó además que la gira busca responder a la necesidad de generar espacios de encuentro y cercanía con el público en medio de tiempos complejos. “En épocas desafiantes, la música también puede unir personas. Esta gira busca cercanía, humanidad y conexión con el público”.

Según añadieron, el regreso a las presentaciones en vivo ocurre luego de un periodo enfocado en procesos creativos, arreglos musicales y postproducción de nuevos proyectos, trabajo que permitirá mostrar una propuesta renovada, aunque manteniendo la esencia popular que los ha transformado en una de las agrupaciones más convocantes del género en Chile.

Durante los últimos años, Zúmbale Primo ha logrado una amplia presencia en escenarios nacionales, festivales y plataformas digitales, acumulando millones de reproducciones y consolidando una base de seguidores que se extiende a distintas regiones del país. Precisamente por ello, la fecha programada en Chillán aparece como uno de los hitos importantes de este inicio de gira, considerando además la fuerte presencia que la música tropical y ranchera mantiene entre el público local.



Deportes.



Tenemos que evaluar qué dejamos de hacer para volver a competir como corresponde”

JUAN JOSÉ RIBERA
TÉCNICO DE ÑUBLENSE

DESDE LAS 15 HORAS EN EL ESTADIO NELSON OYARZÚN ARENAS

Ñublense busca levantarse frente a un Campanil motivado

El cuadro chillanejo enfrenta a un rival revitalizado tras vencer a O'Higgins en Rancagua, en un duelo clave para ambos en la lucha por consolidarse en la mitad de la tabla.

LA DISCUSIÓN
diario@ladiscusion.cl
FOTOS: LA DISCUSIÓN

Ñublense saldrá esta tarde al césped del estadio Nelson Oyarzún con la misión de dejar atrás la dura goleada sufrida ante Colo Colo y reencontrarse con el nivel competitivo que había mostrado en fechas anteriores del Campeonato Nacional. Desde las 15 horas, los Diablos Rojos recibirán a Universidad de Concepción en un duelo que asoma como una verdadera prueba de carácter para el equipo dirigido por Juan José Ribera.

La caída por 6 goles a 2 frente al Cacique en el estadio Monumental golpeó fuerte al plantel chillanejo, que hasta antes de ese encuentro venía mostrando solidez y partidos disputados ante rivales de mayor jerarquía. Así lo reconoció el propio entrenador del Rojo, quien tras la derrota admitió que el equipo no estuvo a la altura de las circunstancias.

“Son partidos que te dan un raspacacho importante. Veníamos haciendo partidos muy parejos, incluso fuimos competitivos ante Católica jugando con diez hombres. Pero hoy no estuvimos a la altura”, señaló Ribera, quien aseguró que el cuerpo técnico realizará un análisis profundo para corregir errores y recuperar la competitividad. “Tenemos que evaluar qué hicimos y qué dejamos de hacer para volver a competir como corresponde”, agregó.

Los referentes del camarín también hicieron autocrítica. Tanto Jovanny Campusano como Lorenzo Reyes coincidieron en que el equipo debe reaccionar rápidamente para evitar que la derrota afecte el rendimiento



Ñublense llega con una campaña irregular en las últimas jornadas

en las próximas fechas.

“Vamos a levantar esto. Hoy no somos los más malos y tampoco éramos los mejores anteriormente. Tenemos que dar vuelta la página rápido. Como hombres, vamos a poner el pecho a las balas y vamos a salir adelante”, expresó Campusano.

En lo estadístico, Ñublense llega con una campaña irregular en las últimas jornadas. En sus cuatro partidos previos al duelo con Colo Colo había conseguido una victoria, dos empates y una derrota. En ese período anotó cuatro goles y recibió nueve, cifra que aumentó considerablemente tras la goleada en Macul.

Campanil motivado

Al frente estará una Universidad de Concepción que llega motivada luego de vencer por 1 a 0 a O'Higgins en Rancagua. El Campanil consiguió un valioso triunfo en el estadio El Teniente gracias a un tanto de Cecilio Waterman, quien aprovechó una desatención defensiva para marcar el único gol del compromiso.

Pese a que el cuadro penquista registra tres derrotas y una victoria en sus últimos cuatro encuentros, el triunfo ante O'Higgins revitalizó al plantel dirigido por el Campanil, que ahora buscará seguir escalando posiciones.

El historial reciente muestra paridad

entre ambos equipos. En los últimos cinco enfrentamientos por torneos oficiales, Ñublense ganó tres veces y empataron en dos ocasiones. La última vez que se enfrentaron fue el 13 de marzo de 2015, cuando igualaron 2 a 2 en el Torneo de Clausura.

Actualmente, Ñublense marcha en el décimo lugar de la tabla con 17 puntos, mientras que Universidad de Concepción aparece inmediatamente detrás, también con 17 unidades, aunque con menor diferencia de gol. El duelo de esta tarde podría marcar un punto de inflexión para dos equipos que buscan consolidarse en la parte media del campeonato.



Taekwondista local de 17 años representó a Chile en Panamericano Adulto de Brasil

La deportista ñublensina Monserrat Monje, de solo 17 años y estudiante de cuarto medio del Colegio Concepción, representó a Chile y a la región de Ñuble en el Campeonato Panamericano de Taekwondo disputado en Río de Janeiro, Brasil, en la categoría adulto -62 kilos. La joven atleta, que venía destacando en la serie junior, dio el salto a la exigente competencia adulta enfrentando a deportistas de nivel internacional. Su participación finalizó en octavos de final, instancia en la que cayó ante la canadiense Ella Brewster, actual número 3 olímpica y octava del ranking mundial. Pese al resultado, Monserrat valoró positivamente esta nueva experiencia deportiva y aseguró sentirse

orgullosa de su desempeño en uno de los torneos más importantes del continente.

“Este resultado me hace sentir muy orgullosa y feliz de mi nuevo paso en mi camino deportivo”, expresó la taekwondista, quien además agradeció el apoyo de su entrenador Sebastián Navea, de su profesor Gonzalo Gazmuri y del equipo multidisciplinario que la acompaña, integrado por preparador físico, psicólogo deportivo y nutricionista.

La participación de la deportista fue destacada como un importante logro para el deporte regional, considerando su corta edad y el alto nivel competitivo del certamen panamericano desarrollado en Brasil.

Economicos .

01 COMPRAVENTA DE VEHÍCULOS	06 ARRIENDOS OFRECIDOS	11 TIEMPO LIBRE	16 ANIMALES PERDIDOS	21 PROPIEDADES VENDEN	26 AVES Y ANIMALES
02 ARRIENDO DE VEHÍCULOS	07 ARRIENDOS BUSCADOS	12 OCUPACIONES OFRECIDAS	17 ELECTRÓNICA INST. MUSICALES	22 PROPIEDADES COMPRAN	27 SERVICIOS
03 ACCESORIOS DE VEHÍCULOS	08 MOTOS Y BICICLETAS	13 OCUPACIONES BUSCADAS	18 MOTORES Y MAQUINARIAS	23 DECORACIÓN	28 COMPUTACIÓN
04 MODA Y BELLEZA	09 PATENTES	14 MATERIALES DE CONSTRUCCIÓN	19 MADERAS Y LEÑA	24 AGRÍCOLA	29 BIENESTAR Y SALUD
05 COMPRAVENTAS VARIAS	10 HOTELES Y PENSIONES	15 EXTRAVÍOS	20 EDUCACIÓN	25 PLANTAS Y FLORES	

Informaciones: 422201210. **Avisos:** avisos@ladiscusion.cl. **Radio:** radiotv@ladiscusion.cl. 422296032. **Facturación:** facturacionld@ladiscusion.cl. **Administración:** administracion@ladiscusion.cl.
Ventas: 18 de Septiembre 721 - Chillán. **Económicos:** Valor con IVA por palabra Corriente: **\$100** - Destacado: **\$162** - Súper Destacado: **\$201** (min 10 - máx. 30 palabras).

Guía de Oficios

POZOS PROFUNDOS
Captación de Aguas **SBS**
POZOS PROFUNDOS PUNTERAS HABITACIONALES Y RIEGO
Rosauro Acuña 387
Fonos: +56956671497
Email: sbs.maquinaria@gmail.com - Chillán

06 ARRIENDOS OFRECIDOS.

ARRIENDO bonitas piezas amobladas, Villa Kennedy, tv cable, wi fi, incluye servicios, acceso cocina lavadora, baño compartido \$165.000 m, privado: \$190.000. 94959721.
 (570 - 295 - 790)

ARRIENDA departamento en edificio Schleyer de 2 dormitorios, 2 baños, living comedor, cocina equipada con 2 estacionamientos, \$450.000. Llamar +56976597241.
 (577 - 328 - 778)

09 PATENTES.

SE arrienda patente de restaurante diurno y nocturno, con venta de alcoholes, clase C, Chillán. +56977937051.
 (578 - 331 - 775)

11 TIEMPO LIBRE.

SE busca compañera c/s hijos, mayores de 30 años, me interesan buenos sentimientos, varón soltero, sin hijos, sin vicios. +56922490173. Llamada o WhatsApp.
 (576 - 325 - 774)

13 OCUPACIONES BUSCADAS.

BUSCO empleo como operador pluma, tractopluma, o tolva, disponibilidad y experiencia. 946970380.
 (581 - 336 - 776)

21 PROPIEDADES VENDEN.

PARCELAS Quinchamalí, 5.000 mts2, factibilidad de agua y electricidad, \$25.000.000. Fono 998154755.
 (- 304 - 781)

UF 2.290, casa Sarita Gajardo, dos pisos, excelente ubicación, Valdés Propiedades. +56955106802.
 (579 - 334 - 776)

UF 4.000 SITIO 900 m2 Maipón Lazareto, esquina Los Olivos para bodega, taller, otros. +56955106802. VAL.
 (580 - 335 - 776)

Obituarios



DEFUNCIÓN

Comunicamos el fallecimiento de nuestra querida esposa y madre, señora

ROSA MARGARITA FERRARI LABBE

(Q.E.P.D.)

Sus restos están siendo velados en la Catedral de Chillán y sus funerales se efectuarán hoy sábado en el cementerio Municipal, después de una misa que se oficiará a las 13:30 horas.

FAMILIA URRUTIA FERRARI

CHILLÁN, mayo 23 de 2026

Corretajes

JBARRA PROPIEDADES
BULNES 387
FONOS: 9 98268169 / 42 2235000
jbarra@chillanweb.cl
www.jbarra.cl

Guía Profesional

ABOGADO

PAMELA JIMÉNEZ SEPÚLVEDA
 Abogada Magister en Derecho Penal
Otras áreas: Familia, Civil
 Bulnes N° 832 oficina 8, Chillán
 +56992437274
 abogadapjimenez@gmail.com

ODONTOLOGÍA

DR. MIGUEL ÁNGEL CONTRERAS CARRASCO
 Cirujano Dentista
 Periodoncista
 Atiende: de lunes a viernes
 18 de Septiembre 685
 42-2224361 - 982073937

DR. HELMUT SCHWEITZER DELAUNOY

Cirujano Dentista
 Universidad de Chile
 Implantes dentales - Rehabilitación
 Constitución 882, Chillan
 42-2324030
 998876358

150 ANIVERSARIO
LA DISCUSIÓN

SOMOS TODAS

L A S V O C E S

R A D I O
LA DISCUSI  **N**
Somos todas las voces

89 ANIVERSARIO

