

## Indicadores evidencian estancamiento del consumo en Ñuble por incertidumbre económica

**Disminución de la confianza de los consumidores, alto desempleo, alzas de precios y caída del poder adquisitivo son mencionados como factores.** Desde el mundo gremial y el académico coinciden en que hay mayor cautela en la toma de decisiones de compras y de inversión a la espera de certezas.

Economía. P20-21

### Cinco historias de educación pública de la región que trascienden fronteras

Ciudad. P8-9



El recorte puede parecer poco, pero para nosotros es bastante, ya que tenemos gastos fijos”

**FRANCISCO SEPÚLVEDA**  
GERENTE  
ORQUESTA  
SINFÓNICA DE  
ÑUBLE



Cultura. P28

### Vivir con miedo en pleno centro de Chillán: vecinos de la cárcel exigen su salida



FOTOGRAFÍA: Mauricio Ulloa G.

Ciudad. P2-5

### Fin de la instalación: Chile Vamos gana espacio, Republicanos conserva el mando y Cristianos capitaliza su influencia

Distribución de cargos en servicios públicos revela una presencia mayoritaria de la centroderecha tradicional. Mientras tanto, el oficialismo local intenta equilibrar representación política, gobernabilidad y criterios técnicos.

Política. P10-11

# Ciudad.

## El informe clave del que no se ha sabido nada

La semana pasada, desde la Seremi de Bienes Nacionales de Ñuble se informó que en 2025 el nivel central les solicitó un informe respecto al predio de Quilmo como posible destino para realizar el proyecto carcelario. Sin embargo, hasta la fecha no se cuenta con un pronunciamiento oficial que aclare si la evaluación fue positiva o negativa. De no ser considerado apto, se volverá -nuevamente- a buscar un predio.

NO SOLO EN CHILLÁN: EN SAN CARLOS Y QUIRIHUE TAMBIÉN LOS VECINOS ESPERAN SACAR EL PENAL DEL CENTRO

# Vivir con la cárcel y miedo en el barrio: historia de una promesa que nunca termina de llegar

**El delegado presidencial confirmó en Radio La Discusión que la intención del Gobierno es darle impulso a la iniciativa, pero a la fecha no hay anuncios concretos.** Pese a que se desconoce la evaluación de Bienes Nacionales, Quilmo sigue siendo la opción.



Ver Video

¿Ahora sí? El delegado dice que para el Gobierno es necesario crear una cárcel regional.

2008-2010

### Debate post-sismo

Desde el 2008 se instala la demanda ciudadana de sacar la cárcel del centro. Tras los daños provocados por el terremoto del 27F en 2010 y la fuga masiva de internos desde el penal de Chillán, autoridades locales impulsaron gestiones para construir una nueva cárcel regional y liberar el terreno ocupado por el recinto en pleno centro de la ciudad.

2010-2015

### San Nicolás-Ch. Viejo

Uno de los primeros conflictos surgió cuando se evaluó instalar el nuevo penal en un sector rural de la comuna de San Nicolás que contaba con el visto bueno de la unidad técnica de Gendarmería. La alternativa generó rechazo vecinal. Años posteriores se evaluó Collihuay y Chillán Viejo. Vecinos de esas zonas rechazaron la idea.

2019

### Tomates en San Carlos

Durante los años siguientes se sucedieron estudios, anuncios y búsqueda de terrenos, pero sin acuerdos definitivos sobre ubicación ni financiamiento. El caso más dramático fue la frustrada presentación del proyecto en San Miguel de Ablemo, en San Carlos, donde hubo hasta tomatazos a las autoridades.

# Ciudad.

**FELIPE AHUMADA JEGÒ**  
fahumada@ladiscusion.cl  
FOTOS: MAURICIO ULLOA GANZ

La instrucción en el Colegio Chillán, ubicado en calle Vega de Saldías, es clara y nadie la discute: los alumnos no pueden ir solos a la Plaza San Francisco.

“Es que las cosas se han vuelto un poco más riesgosas. No quiero decir que esto sea culpa de la cárcel ni de los familiares de los reos, pero algunos niños han sido asaltados y antes de la remodelación de la plaza el olor a marihuana era cosa de todos los días”, explica el profesor Marcos Llanos.

Mientras conversa, mira hacia el recinto penitenciario ubicado a media cuadra del establecimiento y recuerda que hace algunos años impartió talleres deportivos al interior del penal.

“Yo también trabajé ahí. Hice algunos talleres de fútbol, pero si ya entonces la situación era compleja, ahora con el tema de la droga es casi imposible trabajar con ellos. Y eso de la rehabilitación... olvídense”.

La expansión del tráfico de drogas también alteró la dinámica en el entorno de la cárcel. Los llamados “pelotazos”, lanzamientos de sustancias y otros elementos hacia el interior del recinto, dejaron de ser episodios aislados para transformarse en una escena habitual para quienes viven en el sector.

“A plena luz del día. A veces estoy regando el jardín cuando llegan los autos, se bajan unas personas y empiezan a lanzar cosas. No les importa que alguien los vea, les da lo mismo”, relata Pilar Martínez, vecina de calle Gamero.

Como su dormitorio da hacia la calle, asegura que las noches tampoco ofrecen mucho descanso. “Llegan, llaman por teléfono a los que están adentro y les avisan que les van a lanzar cosas. Eso cualquier vecino te lo puede contar”, detalla.

Pilar ha vivido toda su vida en el barrio. Por eso le cuesta reconocer el entorno en el que creció. “La gente se relacionaba con ellos. Vendían artesanías, cunas, guitarras, cinturones. Incluso me acuerdo que mi hermano les llevaba papel y ellos le hacían volantines”, narra. Eso se acabó.

Tras el terremoto de 2010, la fuga de internos y el incendio que destruyó viviendas de calle 5 de Abril, esa relación comenzó a deteriorarse. Algunas propiedades nunca volvieron a ocuparse y los vecinos aseguran que la sensación de inseguridad aumentó con los años.

“Lo que más molesta son los gritos. Todas las noches gritan. A veces porque se comunican entre ellos, otras porque los gendarmes les quitan esos palos que usan para recoger las cosas que les lanzan”, cuenta.

Hace una pausa y agrega: “¿Lo que más me asusta? Cuando amenazan a los gendarmes y les dicen que



A veces estoy regando a plena luz del día y llegan personas a tirar las ‘pelotas’ a la cárcel. Les da igual que haya gente”

**PILAR MARTÍNEZ**  
VECINA CALLE GAMERO



Acá la gente quiere que se saque la cárcel del centro. Ya se han visto lanzamiento de drogas desde el exterior”

**EDUARDO REDLICH**  
ALCALDE DE QUIRIHUE

van a matar a sus familias. Y en las mañanas están los perros. Lladran, lloran, hacen mucho ruido. Uno termina acostumbrándose, pero no debería ser así”.

### Vivir con miedo

Las escenas descritas por vecinos y funcionarios ocurren en torno a un recinto penitenciario construido hace más de ocho décadas y diseñado para albergar a unas 340 personas. Se encuentra en pleno centro de Chillán, en el cuadrante de las calles Isabel Riquelme, Vega de Saldías, 5 de Abril y Gamero.

Durante los últimos años la población penal ha superado ampliamente esa capacidad, llegando incluso a bordear el millar de internos.

Actualmente fluctúa entre los 650 y 700 reclusos, luego del traslado de parte de ellos al complejo penitenciario La Laguna, en la Región del Maule.

Mientras la ciudad continúa creciendo a su alrededor, la promesa de construir una cárcel regional, para sacar el penal del centro de Chillán, permanece atrapada en una larga cadena de estudios, anuncios y postergaciones. Desde el año 2008.

Y aunque autoridades de distintos sectores coinciden en la necesidad de trasladar el penal fuera del centro de Chillán, la definición sigue pendiente.

### Entre decepciones y promesas

Para quienes han seguido durante años la historia de la cárcel de Chillán, el problema no radica únicamente en la convivencia entre el recinto penitenciario y la ciudad. También está la sensación de estar atrapados en una discusión que parece repetirse generación tras generación.

La promesa de una nueva cárcel regional para Ñuble ha atravesado gobiernos de distintos signos políticos, ministros, intendentes, delegados presidenciales, parlamentarios y



Yo hice talleres de fútbol en la cárcel y en ese tiempo ya era difícil, ahora con la droga la rehabilitación es imposible”

**MARCOS LLANOS**  
PROFESOR COLEGIO CHILLÁN



Una de los mejores usos que se le puede dar a la cárcel es el de una plaza cívico-cultural como en Santiago”

**CLAUDIO MARTÍNEZ**  
ARQUITECTO, EXDIRECTOR DE GENDARMERÍA

alcaldes. Se han estudiado terrenos, evaluado alternativas y anunciado avances que, finalmente, terminan chocando con el mismo obstáculo: nadie parece querer una cárcel cerca de su comunidad.

Para Claudio Martínez, director regional de Patrimonio, arquitecto y exdirector nacional de Gendarmería, allí se encuentra precisamente una de las razones que explican el escepticismo que históricamente ha existido entre funcionarios penitenciarios respecto de la posibilidad de concretar un nuevo recinto para la región.

“Lo que ocurre cuando se anuncia la construcción de una nueva cárcel es que se han opuesto las comunidades. Muchas veces se ha apoyado también con autoridades públicas, como los parlamentarios. Eso ocurrió en San Carlos, ocurrió en San Nicolás y también se puede encontrar en otras partes de Chile”, explica.

A su juicio, la historia reciente ha terminado instalando una percepción difícil de revertir. “Probablemente el escepticismo de los suboficiales tiene que ver con esa trayectoria histórica de lo que ha ocurrido cada vez que se comunica el anuncio de una cárcel. Nadie quiere avalar una decisión que es impopular y, por lo tanto, los suboficiales, razonablemente, son escépticos a lo que pueda ocurrir en el futuro”, añade.

La paradoja es que mientras las comunidades rechazan albergar nuevos complejos penitenciarios, las ciudades que ya cuentan con cárceles dentro de sus radios urbanos reclaman exactamente lo contrario: que sean trasladadas.

El fenómeno no es exclusivo de Chillán. También se observa en San Carlos y Quirihue, donde las autoridades comunales sostienen que los antiguos recintos penitenciarios han quedado rodeados por el crecimiento de la ciudad y limitan nuevas posibilidades de desarrollo

urbano.

Martínez cree que parte de la discusión se ha concentrado durante años en aspectos equivocados. “Durante mucho tiempo las cárceles eran un elemento pasivo. La gente cumplía condena y no tenían un gran impacto en relación con el mundo exterior. Hoy sabemos que las cárceles son utilizadas por bandas de crimen organizado para seguir cometiendo delitos. Eso cambia radicalmente la relación con la ciudad”, sostiene.

La afirmación coincide con varios de los testimonios recogidos en el entorno de la cárcel chillaneja, donde vecinos describen lanzamientos de droga, comunicaciones permanentes con el exterior y un ambiente que consideran cada vez más complejo.

Para el arquitecto, ese cambio en la naturaleza del fenómeno penitenciario obliga también a revisar el papel que cumplen estos recintos dentro de las ciudades.

“Hoy se puede suponer razonablemente que las cárceles, en alguna medida, contaminan el entorno cuando se trata de bandas que establecen comunicación con el exterior para seguir cometiendo delitos”, advierte.

No se trata solamente de un asunto de seguridad. También hay una dimensión urbana, simbólica e incluso económica.

La cuadra que ocupa actualmente el penal de Chillán corresponde a uno de los terrenos mejor ubicados de la ciudad. Se encuentran a pasos del centro histórico, de establecimientos educacionales, edificios públicos, áreas comerciales y espacios patrimoniales. Y frente a una plaza en fase final de remodelación.

Por eso, cada vez que se reabre la discusión sobre una cárcel regional, también reaparece otra pregunta: qué debería hacerse con ese terreno si finalmente el recinto fuera trasladado.

El exdirector nacional de Gendarmería tiene una respuesta clara “Yo personalmente alguna vez propuse hacer una gran plaza cívico-cultural para la ciudad, un gran centro cultural, al estilo de lo que es el Centro Cultural La Moneda en Santiago”, comenta.

Sin embargo, advierte que cualquier intervención futura debería respetar la memoria histórica del lugar. “La cárcel es parte de la historia de la ciudad. La intervención que ahí se haga debiera conservar, en alguna medida, la memoria histórica del lugar. No olvidemos que ahí han ocurrido hechos importantes de la vida de Chillán”, plantea.

La idea de transformar el recinto en un nuevo polo de servicios, cultura o equipamiento público es compartida por diversos actores locales.

Sin embargo, para llegar a esa etapa primero debe resolverse una pregunta mucho más básica: dónde construir la nueva cárcel.

Y es precisamente en ese punto donde el proyecto vuelve a enfren-

## 2024 Se descarta el plan

En su visita a la Región de Ñuble para conmemorar el natalicio de Bernardo O'Higgins, la entonces ministra del Interior, Carolina Tohá, dijo a Radio La Discusión que no estaba contemplado el proyecto de la cárcel regional de Ñuble. En subsidio, solo se trasladaría a algunos reos para descongestionar la cárcel de Chillán.

## 2025 Quilmo toma fuerza

El Gobierno informó avances para emplazar el nuevo recinto en el Fundo Quilmo, utilizando parte de terrenos fiscales con destinación militar. La propuesta abrió una nueva controversia por el crecimiento urbano del sector y las críticas del Ejército por tener que compartir el predio utilizado para sus prácticas.

## 2026 Incertidumbre

El traspaso de Gendarmería de Justicia a Seguridad hace que en Ñuble el tema de la cárcel regional se quede sin vocería oficial y hasta la fecha nadie ha descartado o confirmado el proyecto. En paralelo, el Gobierno Regional consiguió recursos para realizar un estudio de prefatibilidad, el que depende de la respuesta de BB.NN.

## Ciudad.



tarse con la incertidumbre.

### Compromiso del GORE

Hace algunos meses, el gobernador regional Oscar Crisóstomo valoró la obtención de recursos para desarrollar la etapa de prefactibilidad del proyecto, paso considerado clave para avanzar en la definición de terrenos, costos y características de un eventual complejo penitenciario regional.

Desde el Gobierno Regional han insistido en que la discusión sobre la necesidad de una nueva cárcel está prácticamente zanjada y que ahora corresponde adoptar decisiones concretas para materializarla.

El reciente cambio de administración, sin embargo, volvió a instalar dudas respecto del ritmo que tendrá la iniciativa.

Consultado por Radio La Discusión, el delegado presidencial regional, Diego Sepúlveda, aseguró que el proyecto continúa siendo parte de las prioridades del Ejecutivo.

“Hoy es necesario. Todas las cárceles del país tienen una sobrepoblación. La decisión de este gobierno, también, es sacar la cárcel del centro de Chillán”, afirmó.

La autoridad añadió que ya se han retomado conversaciones con distintos organismos para evaluar

posibles alternativas de emplazamiento.

“Estamos iniciando o retomando las conversaciones que, en su oportunidad, se habían tomado en relación a ver, posiblemente, dónde se podría emplazar esta nueva cárcel de Chillán. Se había conversado, en alguna oportunidad, allá en el Fundo Quilmo”, sostuvo.

Respecto del trabajo conjunto con el Gobierno Regional, Sepúlveda destacó que existe disposición para avanzar coordinadamente.

“Las relaciones con el Gobierno Regional son buenas, son muy republicanas, muy institucionales. Yo espero que, en la medida en que el Gobierno Regional se comprometa con algún tipo de financiamiento, lo pueda ejecutar. Pero, sin duda, estas son políticas de Estado”, dijo.

Por ahora, sin embargo, la nueva cárcel sigue siendo una promesa. Una que para los vecinos de la Plaza San Francisco se mide en gritos nocturnos, pelotazos y restricciones para los escolares. Para las autoridades comunales, en oportunidades urbanas perdidas. Y para los gobiernos de turno, en un proyecto que todos consideran necesario, pero que sigue esperando una decisión definitiva.

### Las otras capitales de Ñuble

Cuando se habla de la necesidad de sacar el penal chillanejo del centro de la capital regional, normalmente se apunta a su cercanía con plazas, colegios, iglesias y otros servicios públicos.

También se insiste en que una cárcel de esas dimensiones ya no resulta compatible con la imagen ni las necesidades de una ciudad capital.

Sin embargo, las otras capitales provinciales de Ñuble rara vez son consideradas en esta discusión.

Tanto Quirihue como San Carlos también conviven con recintos penitenciarios insertos en sus radios urbanos y, hasta ahora, sus autoridades habían tenido escasa participación en un debate que las afecta de manera similar.

Y claro, no les gusta más que a los chillanejos.

Mientras en Quirihue la preocupación apunta a una infraestructura considerada precaria y a fenómenos que comienzan a replicar situaciones observadas en ciudades más grandes, en San Carlos la cárcel ha terminado por integrarse al paisaje urbano cotidiano.

Eduardo Redlich, alcalde de Quirihue, advierte que el establecimiento penitenciario de su comuna “es de

muy baja infraestructura, es de madera y está en constante riesgo”, razón por la que incluso se han desarrollado ejercicios conjuntos con Bomberos para enfrentar eventuales emergencias”.

A ello suma una inquietud respecto de la evolución del fenómeno delictual en el país. “Hoy los lanzamientos son esporádicos, pero la población penal sigue creciendo y las medidas de seguridad siguen siendo las mismas”, observa.

En San Carlos, en cambio, la percepción es distinta. Sí, el recinto se encuentra próximo al hospital y a establecimientos educacionales, pero Méndez sostiene que la ciudad ha aprendido a convivir con él.

“La cárcel está en medio de la ciudad, pero nos hemos acostumbrado como sancarlinos a vivir en su entorno”, comenta, aunque reconoce que el escenario podría cambiar en la medida que aumente la complejidad del fenómeno criminal.

Por lo mismo, aunque las urgencias sean distintas, tanto San Carlos como Quirihue terminan observando con interés cualquier avance que permita materializar una cárcel regional capaz de concentrar la población penal de Ñuble en un recinto moderno y especialmente diseñado para ese propósito.

Ñuble aún no conoce la evaluación final que Bienes Nacionales hizo respecto al predio de Quilmo.

## Ciudad.

LA DISCUSIÓN  
diario@ladiscusion.cl  
FOTOS: LA DISCUSIÓN

### PREVENCIÓN DE INCIVILIDADES

# Masivas intervenciones policiales en avenidas Argentina y Los Puelches

**Se efectuaron más de 200 controles y se cursaron más de 30 infracciones.** Se detuvo a una persona que mantenía una orden vigente por robo con intimidación.

**D**os despliegues policiales masivos se realizaron en Chillán, en el marco del trabajo impulsado para fortalecer la seguridad y la presencia del Estado en espacios de alta concurrencia.

Las intervenciones se desarrollaron en Avenida Argentina durante la noche del viernes y en el sector Los Puelches la mañana de este sábado, como parte de los servicios focalizados que se ejecutan de manera permanente en distintos puntos de la comuna. El objetivo fue reforzar la presencia policial, prevenir delitos y aumentar las acciones de fiscalización en terreno. Como resultado se efectuaron más de 200 controles, se cursaron más de 30 infracciones y se concretó la detención de una persona que mantenía una orden vigente por robo con intimidación.

El delegado presidencial de Ñuble, Diego Sepúlveda, destacó que “estamos fortaleciendo la presencia del Estado en las calles para recuperar los espacios públicos y enfrentar con decisión las incivildades y los delitos que afectan la calidad de vida de las familias. Aquí no hay espacio para quienes creen que pueden actuar al margen de la ley; vamos a seguir aumentando los controles, las fiscalizaciones y el despliegue preventivo, porque nuestro compromiso es claro: más orden, más seguridad y más tranquilidad para los vecinos de Ñuble.”

La jefa de Zona de Carabineros Ñuble, general Loreto Osse, explicó que “se trata de una intervención que es permanente en el sector, y que en los últimos meses se ha visto reforzada y reorientada hacia preservar el ordenamiento de las inmediaciones del persa, mantener despejadas las vías; asimismo, detectar a tiempo incivildades y el comercio ilegal de cigarrillos o medicamentos, por ejemplo, con

Las intervenciones se desarrollaron en Avenida Argentina durante la noche del viernes y en el sector Los Puelches la mañana de este sábado.

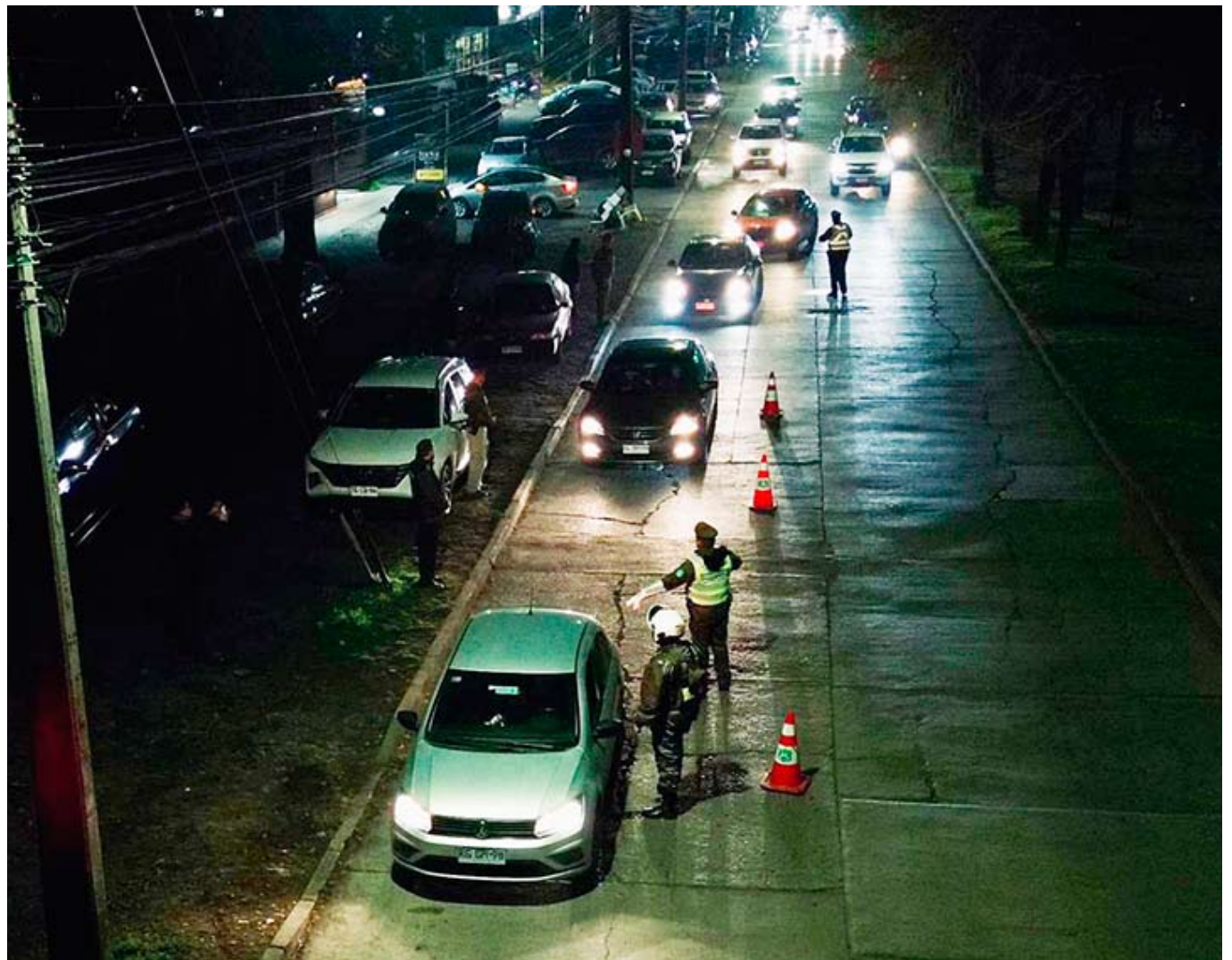

Se trata de una intervención que es permanente en el sector, y que en los últimos meses se ha visto reforzada”

**LORETO OSSES**  
JEFA DE ZONA DE CARABINEROS

acción inmediata del personal. Por otro lado, destacar la activa participación de los vecinos en esta acción de control y fiscalización, entregando información, haciendo que este despliegue sea

efectivo en términos de seguridad y tranquilidad para todos”.

María Enríquez, vecina del sector Brisas de Chillán, aseguró: “ahora con Carabineros han disminuido mucho las cosas que pasaban, sobre

todo los cartereos y el tema de los billetes falsos. Estas iniciativas se valoran, a nosotros nos sirve mucho que ellos se vean siempre presente porque el mismo cliente llega más y se siente más seguro”.



## Avance de vacunación contra la influenza: 228 mil personas inoculadas en Ñuble

En el marco de la Campaña de Vacunación e Inmunización 2026 impulsada por el Ministerio de Salud (Minsal), el delegado presidencial de Ñuble, Diego Sepúlveda Palma, junto al seremi de Salud, Jorge Carrillo Villalobos, visitaron el vacunatorio del Centro de Salud Familiar (Cesfam) Violeta Parra de Chillán, destacando los avances y coberturas alcanzadas a la fecha en las 21 comunas de Ñuble.

Durante el recorrido por este centro de salud de la capital regional ambas autoridades valoraron el compromiso de los equipos de salud de la Atención Primaria y de la comunidad, que han permitido a Ñuble posicionarse entre las regiones con mejores coberturas del país en vacunación contra la influenza,

especialmente en los grupos de mayor riesgo. Reiteraron el llamado a quienes aún no reciben su dosis a acercarse oportunamente a los puntos habilitados para fortalecer su sistema inmunológico durante la temporada invernal, considerando que la inmunidad tarda dos semanas en generarse luego de administrada la vacuna.

El seremi Carrillo precisó que el avance de la vacunación contra la Influenza llega a 74,34% con 228 mil 150 personas inoculadas en las 21 comunas de Ñuble. Puntualizó que cuatro comunas ya superaron la meta de inoculación de 85%: Ninhue, 93,41%; San Nicolás, 92,94%; Cobquecura, 89% y Portezuelo 85,31%.

## Ciudad.

SUSANA NÚÑEZ  
diario@ladiscusion.cl  
FOTOS: LA DISCUSIÓN

IMPLEMENTACIÓN DE LEY DE INTERRUPCIÓN VOLUNTARIA DEL EMBARAZO

# Ñuble es la octava región con mayor objeción de conciencia en causal aborto por violación

**A** casi ocho años de la entrada en vigencia de la Ley N°21.030 de Interrupción Voluntaria del Embarazo (IVE), la objeción de conciencia del personal de salud fue objeto de un nuevo análisis a nivel nacional.

Un informe, difundido en mayo recién pasado por la Corporación Humanas, detectó barreras y desigualdades territoriales en el acceso a los derechos sexuales y reproductivos en Chile.

Sus principios resultados arrojaron que, entre junio de 2024 y diciembre de 2025, se realizaron 1.065 abortos bajo el cumplimiento de las condiciones de riesgo vital de la madre, inviabilidad fetal y embarazo por violación. De este total, 103 se efectuaron en establecimientos de salud privados y 962 en públicos.

En el caso de la Región de Ñuble, durante ese periodo no se reportaron interrupciones del embarazo en el sector privado, sin embargo, en el sector público se registraron un total de 39, por parte del SSN, siendo 17 por la primera causal, ocho por la segunda y 14 por la tercera. En la región, no hubo traslados a otros establecimientos, a diferencia de

**Según estudio de la Corporación Humana, el 51,4% de los médicos(as) obstetras del Servicio de Salud de Ñuble se declara opositor a efectuar esta intervención bajo la condición de violencia sexual.** Desde la repartición aseguran que han entregado atención oportuna en el marco de la normativa, pese a mantener una alta cantidad de especialistas objetores.

otras como Metropolitana, Valparaíso, La Araucanía y Biobío, donde hubo 15 derivaciones en total. Si bien la cifra es baja para el universo de casos, para la Corporación esto no

permite descartar la existencia de obstáculos en el acceso.

De acuerdo a información del Minsal, actualizada a octubre de 2025, de un total de 1.412 médicos/as

obstetras contratados, el 40,4% se declara objetor en causal violación, mientras que el 20% en inviabilidad fetal. En relación con médicos anestesistas, el 18,8% objeta en la causal



## Ciudad.

### Cifras en Ñuble

Entre 2020 y 2025 se realizaron 63 interrupciones del embarazo bajo la ley de tres causales en Ñuble. Las causales 1 y 2 concentraron la misma cantidad de procedimientos (22 casos cada una), mientras que la causal 3 registró 19 interrupciones. El año con más abortos fue 2025, con 18 procedimientos, seguido de 2024, con 13.

violación, seguidos por técnicos/as paramédicos/as con un 11% en esta misma causal. En tanto, el 13,7% de los obstetras y el 9,6% de los anestesiólogos se niega a ejecutar este procedimiento en caso de riesgo de vida de la madre.

Al desagregar los resultados por servicios de salud, La Araucanía Norte presenta el mayor porcentaje de médicos obstetras que rechazan practicar esta intervención en causal de agresión sexual con un 82,4%, seguido por Maule con un 63,5% y el Servicio de Salud O'Higgins con un 63,3% entre las 29 reparticiones a nivel nacional.

En el caso del Servicio de Salud Ñuble (SSÑ), el 51,4% de los obstetras se declara contrario a realizar una interrupción del embarazo a una mujer violada, ubicando a la región en el octavo lugar con mayor porcentaje de objeción en esta condicionante.

Los datos del informe dan cuenta que 34 hospitales públicos del país que aplican la ley IVE presentan un 40% o más de personal médico opositor a practicar un aborto a una víctima de ataque sexual.

La causal de violencia sexual concentra el porcentaje más elevados de objeción de conciencia, superando en seis hospitales el 80%. Entre ellos, el Sótero del Río y los hospitales de

Victoria, Santa Cruz, La Florida y hospital del Pino.

En la red asistencial de Ñuble, los hospitales de Chillán y San Carlos, son los principales recintos médicos donde se implementa la ley IVE.

El estado de objeción de conciencia es dispar. Mientras en el hospital Benicio Arzola los ocho médicos especialistas efectúan abortos bajo las tres causales, en el Herminda Martín de los 33 contratados, a la fecha del informe, el 60,6% se niega a practicar esta intervención en caso de ataque sexual y 24,2% tanto en causal inviabilidad fetal como riesgo vital, respectivamente.

“El Hospital de San Carlos registra un 0% de objeción de conciencia en las tres causales, lo que constituye una buena noticia para garantizar el acceso efectivo a la interrupción voluntaria del embarazo en el sistema público de salud y, además, demuestra que es posible contar con equipos médicos que aseguren el acceso oportuno a las prestaciones contempladas en la Ley IVE. Preocupa la situación del Hospital de Chillán que pese a compartir el mismo nivel de complejidad, cuenta con una dotación mayor de especialistas. En este hospital, el 60,6% de los y las médicos/as obstetras se declara objetor de conciencia en la causal de violación. Esto significa que, de los 33 profesionales contratados, 20 son objetores. Se trata de una cifra elevada que, además, se ha mantenido de forma persistente en el tiempo, lo que plantea desafíos para garantizar el acceso oportuno”, sostiene la socióloga e investigadora de la Corporación Humanas, Javiera Ramírez Palominos.

#### Casos de violación

La concentración de objeción de conciencia continúa siendo particularmente alta en la causal violación, tendencia que se mantiene desde la entrada en vigencia de la normativa.

“La alta concentración de objeción de conciencia en causal violación evidencia que persisten estigmas y cuestionamientos hacia quienes buscan acceder a estas prestaciones, especialmente niñas, adolescentes y víctimas de violencia sexual. Esto no es solo una discusión administrativa o regulatoria: tiene impactos concretos en la vida y la salud de las personas”, aclara Jennifer Alfaro Montecinos, coordinadora de Estudios y Litigio Estratégico de Corporación Humanas.

Para las investigadoras, los antecedentes muestran que las posibilidades de acceder efectivamente a la Ley IVE continúan siendo desiguales según el territorio y la capacidad de respuesta de cada establecimiento de salud.

“Detrás de estas cifras existen trayectorias de atención marcadas por retrasos, derivaciones, desinformación y obstáculos institucionales que afectan especialmente a quienes ya se encuentran en situaciones de mayor vulnerabilidad”, advierte Jennifer Alfaro.

Por esta razón, Javiera Ramírez, enfatiza que en el principal recinto hospitalario de Ñuble resulta fundamental fortalecer el monitoreo y la transparencia, para asegurar que el ejercicio de la objeción de conciencia no genere barreras de acceso para mujeres, niñas y personas gestantes que requieran una interrupción voluntaria del embarazo. “La existencia de establecimientos sin objetores permite garantizar una

atención oportuna desde la entrega de información, la constitución de la causal hasta la realización del procedimiento”, añadió.

#### “Se ha dado atención”

En respuesta, desde el Servicio de Salud Ñuble (SSÑ) confirma que se ha dado atención médica a quienes han invocado la ley IVE.

“La Red Asistencial ha asegurado la atención de toda persona que lo requiera, resguardando el cumplimiento de la normativa vigente, la oportunidad de atención y el acompañamiento integral”, asegura Ivette Retamal Jelves, matrona del programa Salud Sexual y Reproductiva del Servicio de Salud Ñuble.

En el caso del complejo asistencial de Chillán, la profesional indica que este adoptó un sistema de turnos de médicos no objetores para garantizar una atención pertinente y oportuna.

“El Hospital Clínico Herminda Martín, establecimiento que concentra el mayor número de casos asociados a la Ley IVE en la región, ha implementado una organización de turnos que permite contar con médicos gineco obstetras no objetores cuando se requiere brindar atención. En caso de no existir disponibilidad inmediata, se activa la derivación o contacto con el profesional correspondiente para asegurar la atención integral”, confirma.

La profesional admite que en el presente este recinto hospitalario está desarrollando un protocolo de derivación.

“El Hospital Clínico Herminda Martín cuenta con protocolos de referencia y contrarreferencia y, además, se encuentra elaborando un protocolo interno específico de referencia y derivación para casos asociados a la Ley N°21.030. Por su parte, el Hospital de San Carlos basa su atención en la Norma Técnica Nacional y en el protocolo de atención integral a mujeres y personas gestantes que se encuentran en alguna de las tres causales contempladas por la ley”, revela.

#### 51 médicos objetores de 71 en Ñuble

El SSÑ entregó información actualizada de su personal de salud contrario a efectuar abortos bajo riesgo vital, inviabilidad fetal o violación.

Según precisaron la red asistencial cuenta con 168 profesionales y técnicos contratados y capacitados para participar en este proceso y garantizar esta prestación. De ellos, 41 corresponden a médicos y médicas gineco obstetras; 30 a anestesistas; y 97 a profesionales no médicos y técnicos.

En el caso de los médicos y médicas gineco obstetras, ocho son objetores de conciencia en causal 1, ocho en causal 2 y 20 en causal 3. Respecto de los anestesistas, cuatro son objetores en causal 1, cinco en causal 2 y seis en causal 3. En tanto, entre los profesionales no médicos y técnicos, 12 son objetores en causal

1, 18 en causal 2 y 19 en causal 3.

“Las razones responden a decisiones individuales de los profesionales, generalmente vinculadas a convicciones personales o creencias, sin que exista un registro institucional del motivo específico declarado por cada persona”, dice la matrona Ivette Retamal.

Conocido el informe, la institución de salud enfatiza efectuar buenas prácticas, exponiendo sus estrategias y certificaciones. Como la implementación del “código naranja”, que permite a una mujer o persona, víctima de violencia sexual, solo informar su situación para activar la atención, tanto en el marco del GES 86 como de la causal N°3 de la Ley N°21.030.

También destacan los reconocimientos otorgados por Observadoras de la Ley de Aborto (OLA Chile), tras mediciones sobre disponibilidad de información, la calidad de atención, formación y adecuada regulación de la objeción de conciencia.

“Uno de los elementos destacados de la experiencia institucional es el trabajo coordinado entre profesionales objetores y no objetores de conciencia, permitiendo mantener la continuidad de la atención y asegurar el acceso oportuno a los procedimientos y prestaciones contempladas en la Ley 21.030. (...) Nuestro hospital es uno de los diez establecimientos públicos del país certificados en buenas prácticas para la aplicación de la Ley de Interrupción Voluntaria del Embarazo”, valora María Teresa Higuera Arias, Gestora de los Cuidados de Matronería Hospital Clínico Herminda Martín.

#### Ley tres causales

Entre 2020 y 2025 se realizaron 63 interrupciones del embarazo bajo la ley de tres causales en Ñuble. Las causales 1 y 2 concentraron la misma cantidad de procedimientos (22 casos cada una), mientras que la causal 3 registró 19 interrupciones. El año con más abortos fue 2025, con 18 procedimientos, seguido de 2024, con 13.

Al ser consultada la seremi de la Mujer y Equidad de Género, María José Pérez, sobre una evaluación del desempeño de la ley IVE en Ñuble y en particular sobre el estado de la objeción de conciencia a la luz de este estudio responde que “es una materia que corresponde al sector salud y a las autoridades sanitarias”.

Sin embargo, la seremi asegura que la Ley de Interrupción Voluntaria del Embarazo permanecerá vigente sin cambios.

“Se mantendrá y no se harán modificaciones sobre el aborto en tres causales, sin embargo, impulsar una ley de interrupción voluntaria del embarazo hasta la semana 14 no es una de las prioridades que tenemos actualmente. (...) Respecto de otros proyectos que se encuentren en tramitación, estos forman parte del debate legislativo que corresponde desarrollar al Congreso Nacional”, manifiesta.

### Interrupciones del embarazo en tres causales entre 2020 y 2025

Año	Nº abortos
2020	5
2021	12
2022	7
2023	8
2024	13
2025	18
Total	63

### Total de abortos por causal (2020-2025)

Causal	Nº abortos
Causal 1 (riesgo vital de la mujer)	22
Causal 2 (inviabilidad fetal de carácter letal)	22
Causal 3 (embarazo por violación)	19
Total	63

### La Asociación Embalse Digua

Invita a Auditores interesados en efectuar el proceso de auditoría institucional anual, correspondiente al ejercicio 2025.

Solicitar información y bases a fono **732 462769**; correo electrónico: [digua@embalsedigua.cl](mailto:digua@embalsedigua.cl), o directamente en nuestra oficina ubicada en **Delicias Sur 980, Parral, VII Región.**

## Ciudad.

ANTONIETA MELEAN  
diario@ladiscusion.cl  
FOTOS: LA DISCUSIÓN

CINCO HISTORIAS DESTACADAS A NIVEL NACIONAL E INTERNACIONAL

# Educación pública de Ñuble: innovación y talento en proyectos que trascienden fronteras

Desde programas de bienestar socioemocional que han mejorado la convivencia escolar, hasta proyectos científicos, tecnológicos y de formación internacional que han llevado a estudiantes a competir en escenarios nacionales e internacionales, diversos establecimientos públicos de la Región de Ñuble están demostrando que la innovación pedagógica, el trabajo colaborativo y la vinculación con los desafíos del entorno, pueden transformar la educación en una herramienta de oportunidades y un motor de desarrollo.

Estas experiencias y estrategias exitosas están generando oportunidades para sus estudiantes y posicionando a la región como un referente en educación pública de calidad.

**Estudiantes, docentes y establecimientos de la región han resaltado por iniciativas científicas y pedagógicas a nivel nacional y mundial.** Ejecutores de los proyectos dan cuenta que la educación pública puede estar a la vanguardia si es que existe voluntad.

## Docente chillaneja entre las ocho mejores del país con proyecto "Comunidades que cuidan"

La profesora de educación básica Jessenia Méndez Urra, de la Escuela Juan Madrid Azolas de Chillán, es una de las ocho finalistas nacionales del Premio Profesores Excepcionales 2026, gracias a su proyecto "Comunidades que cuidan", una iniciativa orientada al fortalecimiento de las habilidades socioemocionales de estudiantes y adultos de la comunidad educativa.

El proyecto nació a partir de una necesidad detectada en la convivencia escolar. "Había que poner atención en disminuir los índices de violencia, accidentes escolares y fortalecer las habilidades de interacción entre los estudiantes", comentó. La iniciativa integra diversas acciones que ya se desarrollaban en el establecimiento, articulando el trabajo dentro del aula, los espacios comunitarios y los recreos. A ello se suma un enfoque dirigido a profesores y asistentes de la educación, promoviendo el bienestar de quienes acompañan diariamente a los estudiantes.

"Estos tres pilares forman 'Comunidades que cuidan'. La premisa es cuidarnos todos: nuestros estudiantes y la comunidad educativa", explicó la docente.

La estrategia contempla talleres de desarrollo socioemocional y recreos activos basados principalmente en juegos

colaborativos que fomentan habilidades como la empatía, la autorregulación, el respeto y el sentido de comunidad. Paralelamente, se desarrollan instancias de reflexión para los adultos, orientadas a fortalecer la eficacia colectiva y el compromiso con la formación integral de los estudiantes. Tras dos años de implementación, los resultados han sido significativos. "Los propios alumnos manifiestan sentirse en una escuela segura. Además, los datos nos muestran que no tenemos índices de denuncias ni accidentes escolares, lo que confirma que el proyecto funciona y que es totalmente viable", destacó.

La iniciativa beneficia a estudiantes desde prebásica hasta octavo básico, incluyendo además al taller laboral del establecimiento.

Méndez reflexionó sobre los desafíos y fortalezas de la educación pública, destacando la importancia de visibilizar experiencias exitosas que puedan servir de inspiración para otros establecimientos. "Hay mucho potencial y se hace mucho trabajo valioso. Lo importante es mostrar estas prácticas, ponerlas al servicio de otras comunidades y demostrar que existen oportunidades reales de cambio para nuestros estudiantes", precisó.



## Innovación desarrollada por jóvenes sancarlinos conquista podio mundial

Estudiantes de cuarto medio, con especialidad en Electrónica, del Liceo Politécnico Ignacio Carrera Pinto de San Carlos, obtuvieron medalla de plata en la categoría Mecatrónica del Mundial de Electrónica Infomatrix 2026, realizado en Rumania, gracias a su innovador proyecto denominado "Bomba de Soga Domotizada".

Catalina Carrera, Fernanda Rubio y Claudio Castillo desarrollaron la iniciativa con la guía de los profesores Francisco Olate y Naim Rodríguez.

El proyecto surgió como respuesta a una problemática común en los sectores rurales: la extracción de agua desde pozos, canales o acequias mediante bombas de soga, un sistema tradicional que históricamente ha requerido esfuerzo manual. Frente a este desafío, los estudiantes integraron conocimientos de electrónica, electricidad, automatización y energías renovables para modernizar el

mecanismo. El resultado fue una bomba de soga automatizada que puede ser controlada mediante teléfono celular o comandos de voz.

La innovación incorpora paneles solares para generar energía, un sistema de almacenamiento mediante baterías y un dispositivo de control domotizado que permite operar la extracción de agua a distancia. Gracias a esta tecnología, el sistema puede funcionar en zonas apartadas sin depender de la red eléctrica convencional.

Este proyecto comenzó su camino hacia el reconocimiento internacional en 2024, con la invitación de la Sociedad Latinoamericana de Ciencia y Tecnología (Solacyt). Ese año, Chillán fue sede del torneo iberoamericano, donde los alumnos obtuvieron medalla de oro, pero limitaciones económicas impidieron continuar a la siguiente etapa.

En 2025, el equipo volvió a competir y

logró clasificarse a la instancia desarrollada en Perú, donde presentó el proyecto en la categoría de Ciencias Aplicadas. Su destacada participación les permitió obtener el cupo para representar a Chile en el certamen mundial de Rumania.

Tras su participación, recibieron una invitación para exponer su innovación en una feria tecnológica en México durante agosto de este año, además de una convocatoria para participar en una importante Feria Tecnológica en China, en noviembre de 2026.

"Los alumnos están mucho más motivados por el aprendizaje. Han valorado enormemente la formación que reciben en la especialidad y hoy tienen expectativas mucho más altas respecto de su futuro. Este tipo de experiencias les permite visualizar nuevas oportunidades y comprender que pueden competir al más alto nivel", afirmó el docente.

## Ciudad.

# Más de una década formando puentes con China

El Liceo Bicentenario de San Nicolás reafirmó su liderazgo en la enseñanza del chino mandarín al obtener el primer y segundo lugar nacional en el concurso Puente Chino 2026, competencia que promueve el aprendizaje del idioma y la cultura china entre estudiantes de distintos países. La alumna de cuarto medio, Mayling Olivares, se quedó con el primer puesto y representará a Chile en la fase internacional que se realizará entre los meses de septiembre y octubre en China, mientras que Martina Zapata, de tercero medio, obtuvo el segundo lugar.

La competencia evaluó tanto el dominio del idioma chino a través de un discurso oral como una presentación artística vinculada a la cultura china. Mayling destacó con la interpretación de una compleja ópera china, considerada una de las expresiones artísticas más difíciles de ejecutar para estudiantes extranjeros, mientras que Martina presentó una danza tradicional china. Con este nuevo triunfo, el establecimiento alcanza por sexta vez el primer lugar nacional del certamen y ya prepara su participación en la competencia mundial, donde buscará representar de la mejor manera a Chile ante un jurado internacional.

El profesor Luis Ramos, mentor del Departamento de Chino Mandarín del establecimiento, destacó que lo que comenzó en 2010 con cerca de 30 estudiantes aprendiendo chino mandarín se ha transformado en uno de los programas de enseñanza de idiomas más destacados del país. El Liceo

Bicentenario de San Nicolás ha consolidado una innovadora apuesta educativa que hoy beneficia a cerca de 400 estudiantes cada año y que ha permitido fortalecer los vínculos culturales y académicos entre la Región de Ñuble y China.

Todo partió gracias al programa Idiomas Abren Puertas y, desde entonces, ha mantenido un crecimiento sostenido. Actualmente, el establecimiento certifica anualmente a un promedio de 50 estudiantes en el dominio del idioma chino mandarín, entregándoles herramientas que amplían sus oportunidades académicas y laborales.

El impacto del programa ha trascendido las aulas. En uno de sus hitos más significativos, cuatro exalumnos del liceo llegaron a estudiar simultáneamente en China. "La idea es preparar a los futuros profesionales que puedan transformarse en el nexo entre nuestra región y China, potenciando sus habilidades y favoreciendo el intercambio cultural y comercial", explicó el docente.

Actualmente, el liceo cuenta con dos profesoras nativas: Yanlian Wang, radicada en Chile, y Shuchang Qu, quien forma parte del programa de voluntarios impulsado por el Gobierno de la República Popular China. La institución ha recibido docentes voluntarios de ese país de manera ininterrumpida desde 2010. A ellas se suma la profesora chilena Javiera Arriagada, traductora especializada en el idioma.



## Reduciendo la contaminación con bioplásticos que se degradan en solo 40 días

La preocupación por el impacto ambiental que generan los residuos plásticos motivó a los estudiantes de octavo básico Sebastián Hernández y Javier Cea, del Liceo Arturo Pacheco Altamirano de Chillán Viejo, a desarrollar el proyecto científico "De la cocina a la ciencia: comparando la resistencia de bioplásticos de almidón de maíz y papa", una innovadora iniciativa que busca aportar soluciones sustentables a una de las principales amenazas del medio ambiente.

Guiados por la profesora Nicole Rallo, los jóvenes investigadores analizaron las propiedades de bioplásticos elaborados con ingredientes de uso cotidiano, evaluando su potencial como alternativa a las bolsas plásticas tradicionales.

Para la elaboración de los bioplásticos, utilizaron cuatro ingredientes básicos: almidón, agua, vinagre y glicerina. El almidón actúa como base estructural, mientras que el agua permite el proceso de gelatinización que transforma la mezcla en una pasta moldeable. El vinagre y la glicerina, en tanto, contribuyen a mejorar la flexibilidad y estabilidad del material.

Una vez fabricadas las muestras, el equipo realizó pruebas de resistencia obteniendo como resultado que el material elaborado con almidón de papa soportó una fuerza de 2,0 newtons, mientras que el de maíz alcanzó 1,5 newtons.

Además de su resistencia, los estudiantes destacaron el beneficio ambiental de estos materiales, ya que pueden degradarse naturalmente en un plazo aproximado de entre 30 y 40 días en condiciones ambientales normales, muy por debajo del tiempo que tardan los plásticos convencionales.

"Podríamos ayudar a disminuir los residuos que contaminan el agua y el suelo, contribuyendo al cuidado del medio ambiente", agregó Sebastián Hernández.

Con esta iniciativa, hace dos años obtuvieron el segundo lugar en la Feria Regional de Ciencias organizada por su establecimiento y, posteriormente, lograron un nuevo segundo puesto en el Congreso Nacional de Astronomía y Ciencia realizado en La Serena en 2025.

Ese resultado les permitió representar recientemente a Chile en la Feria Internacional MILSET ExpoCiencias Brasil, una experiencia que, si bien no culminó con premios, les permitió compartir conocimientos y conocer proyectos científicos de distintos países.

Para Javier Cea, la ciencia se ha convertido en una herramienta para generar cambios positivos. "Nos interesó porque descubrimos que podíamos ayudar al mundo fabricando bolsas biodegradables. La ciencia es muy interesante y nos permite encontrar soluciones para distintos problemas", comentó.

## Liceo de San Nicolás destaca entre los 50 establecimientos más innovadores del mundo

Un importante reconocimiento internacional recibió el Liceo Bicentenario de Excelencia Polivalente de San Nicolás, luego que fuera seleccionado entre los 50 finalistas del Global Schools Prize 2026 en la categoría Educación STEM (Ciencia, Tecnología, Ingeniería y Matemáticas), distinción que reúne a los establecimientos educacionales más innovadores e influyentes del mundo.

"Nos sentimos tremendamente orgullosos de los estudiantes que participan en el programa STEM, del equipo de profesores y, por supuesto, de las innovaciones que van marcando la pauta de que el trabajo que se está haciendo es realmente visionario", comentó el director Víctor Reyes.

El directivo destacó que el liceo ha avanzado hacia una nueva forma de enseñanza basada en la integración de asignaturas y el trabajo interdisciplinario. "Caminamos hacia una nueva pedagogía que integra las asignaturas, por lo tanto, el trabajo interdisciplinario es lo que va guiando todo el trabajo pedagógico de los profesores", afirmó.

Uno de los factores clave para el desarrollo de estas iniciativas, según explicó, ha sido la autonomía entregada por el sostenedor para impulsar proyectos educativos que

trascienden los estándares tradicionales.

"El Liceo Bicentenario de San Nicolás tiene la autonomía que le ha entregado el alcalde para poder innovar y desarrollar proyectos que van más allá del estándar nacional. Esa libertad, autonomía y confianza alimentan el desarrollo de procesos innovadores, donde no le tenemos miedo al error, sino que aprendemos de él para construir un camino seguro hacia el futuro de nuestros estudiantes", sostuvo.

Actualmente, el establecimiento también impulsa un innovador programa piloto de Industria 4.0, enfocado en áreas como tecnología, automatización, robótica y programación.

"Ya vamos avanzando en el tema de la Industria 4.0. Este año egresan los primeros estudiantes del piloto, es un camino muy visionario y atractivo para quienes tienen interés en las ciencias de la computación", indicó.

Reyes explicó que el objetivo será evaluar el desempeño de estos jóvenes tanto en el ámbito laboral como en la educación superior, replicando la experiencia obtenida con los estudiantes que han participado en el programa STEM y que actualmente cursan estudios universitarios.



# Política.

ISABEL CHARLÍN REYES  
icharlin@ladiscusion.cl  
GRÁFICA: JOSÉ SAN MARTÍN

TÉRMINO DE LA INSTALACIÓN DEL GOBIERNO EN ÑUBLE

**A** casi tres meses de la llegada de José Antonio Kast a La Moneda, el proceso de nombramientos en Ñuble comienza a ofrecer una fotografía más clara de cómo se distribuye el poder al interior del oficialismo.

Aunque el Partido Republicano encabeza el gobierno y controla las principales posiciones de conducción política, los cargos de designación directa muestran una influencia significativa de Chile Vamos, especialmente en los servicios públicos.

Con la mayoría de las designaciones ya resueltas -restando, entre las más importantes, la Dirección Provincial de Educación y la representación regional de ProChile- el balance preliminar revela una realidad distinta a la que podría suponerse considerando el peso electoral de cada partido dentro de la coalición.

## Chile Vamos gana espacio, Republicanos conserva el mando y Cristianos capitalizan su influencia

**Distribución de cargos en servicios públicos revela una presencia mayoritaria de la centroderecha tradicional.** Mientras tanto, el oficialismo local intenta equilibrar representación política, gobernabilidad y criterios técnicos.

### PÍA SANDOVAL

JEFA REGIONAL DE SUBDERE ÑUBLE

Abogada con más de una década de experiencia en el sector público. Fue gobernadora y delegada presidencial de la provincia de Punilla, además de desempeñarse como secretaria ejecutiva de la Asociación de Municipalidades Laja-Diguillín. Su trayectoria ha estado vinculada al trabajo territorial, la coordinación con municipios y la gestión de iniciativas de desarrollo local. Asumió la dirección regional de Subdere en marzo de 2026. Es militante UDI.



### ANDRÉS BARRA

DIRECTOR REGIONAL DE LA DGA ÑUBLE

Abogado con experiencia en materias de gestión hídrica y ambiental. Asumió la conducción regional de la Dirección General de Aguas con el objetivo de fortalecer la fiscalización, agilizar procesos y contribuir al desarrollo productivo de Ñuble. Su labor está vinculada a la administración y protección de los recursos hídricos, así como al apoyo de proyectos estratégicos relacionados con el riego y la inversión regional.



### DOMINGO GONZÁLEZ

DIRECTOR REGIONAL DE CONAF ÑUBLE

Ingeniero forestal con una extensa carrera en Conaf. Ha ocupado cargos como director regional, jefe provincial y encargado de prevención de incendios forestales. Posee experiencia en gestión de programas forestales, recuperación de suelos, desarrollo forestal y coordinación de equipos técnicos. Su nombramiento busca fortalecer la prevención y combate de incendios, además de la protección de los recursos naturales de Ñuble.



### ALFREDO ÁVILA

DIRECTOR REGIONAL DE LA DOH ÑUBLE

Ingeniero Civil Industrial con más de 20 años de experiencia en construcción, minería y obras públicas. Ha ejercido funciones directivas y gerenciales tanto en el sector privado como en organismos estatales. Su trayectoria incluye administración de contratos, dirección de proyectos, inspección técnica, control de calidad y abastecimiento. Encabeza la Dirección de Obras Hidráulicas desde abril de 2026.



## Política

En los últimos meses, organismos como Conaf, Corfo, la Dirección de Obras Hidráulicas (DOH) y Subdere quedaron bajo la conducción de militantes o independientes cercanos a la UDI o RN. A ello se suman diversos cargos intermedios que también han sido ocupados por profesionales vinculados a esas colectividades.

La tendencia se repite en el gabinete regional. De las 18 secretarías regionales ministeriales actualmente conformadas, siete están encabezadas por militantes o cercanos a Chile Vamos, seis por representantes republicanos, cuatro por independientes y una por una militante del Partido Cristiano.

### Influencia distinta al peso electoral

La configuración resulta llamativa, porque Republicanos fue la principal fuerza de la derecha en las últimas elecciones presidenciales. Sin embargo, la distribución de cargos refleja una lógica más amplia de integración de las fuerzas que respaldan al gobierno.

A nivel regional, la colectividad del Presidente Kast mantiene espacios considerados estratégicos. El principal es la Delegación Presidencial Regional, encabezada por Diego

Septúlveda, quien concentra la coordinación política de la administración. Además, Republicanos conserva influencia en varias seremías relevantes para la implementación de las prioridades gubernamentales.

No obstante, en materia de servicios públicos, dirigentes oficialistas reconocen que la representación republicana ha sido más acotada. Hasta ahora, los nombramientos más cercanos al partido se concentran en dos reparticiones técnicas del Ministerio de Obras Públicas: la Dirección General de Aguas (DGA) y la Dirección de Planeamiento.

La situación no ha pasado inadvertida dentro de la propia colectividad. La vocera regional republicana, Cecilia Medina, sostuvo que, considerando la votación obtenida por el partido en primera vuelta presidencial, la representación alcanzada no guarda proporción con ese respaldo electoral. Aun así, enfatizó que la prioridad está puesta en el cumplimiento de los compromisos adquiridos por el Ejecutivo.

### El avance silencioso del Partido Cristiano

Si existe una colectividad que logró maximizar su presencia institucional,

esa es el Partido Cristiano.

Con una estructura regional menor que la de sus socios de coalición, la tienda consiguió instalar a dos de sus militantes en organismos de alta visibilidad social: el Servicio Nacional del Adulto Mayor (Senama) y el Fondo de Solidaridad e Inversión Social (Fosis).

A ello se suma la conducción de la Delegación Presidencial Provincial de Itata y la Seremía de la Mujer, consolidando una presencia política superior a la que muchos anticipaban al inicio del gobierno.

Desde el partido han evitado realizar lecturas en clave de cuotas políticas. Su presidenta nacional, Sara Concha, dijo que lo relevante es fortalecer los equipos regionales y asegurar que las autoridades cuenten con las competencias necesarias para responder a las necesidades de la ciudadanía.

### Apuesta por la gobernabilidad

Las colectividades de Chile Vamos también han optado por una lectura prudente del proceso.

La presidenta regional de la UDI, Isabel Troncoso, sostuvo que aún es temprano para realizar evaluaciones definitivas sobre el desempeño de las nuevas autoridades y enfatizó que

los nombramientos deben medirse por sus resultados más que por su origen político.

Desde Evópoli, el presidente regional, Jorge Ávila, destacó que el gobierno regional haya incorporado distintas sensibilidades del sector, mientras que el timonel de RN, Renán Cabezas, recordó que esta administración corresponde al Partido Republicano y no a Chile Vamos, por lo que considera natural que exista una representación distinta a la observada durante los gobiernos de Sebastián Piñera.

Pese a esas diferencias, existe consenso en que el proceso de instalación ha buscado privilegiar la gobernabilidad y la coordinación interna por sobre una estricta distribución proporcional de cargos.

### Los últimos nombramientos

Con la Dirección Provincial de Educación como la principal designación pendiente, las expectativas se mantienen abiertas en varios partidos del oficialismo. Tanto la UDI, RN como Evópoli reconocen contar con nombres disponibles para asumir esa responsabilidad, aunque recalcan que la decisión corresponde al Ejecutivo.



**PABLO TORRES**  
DIRECTOR REGIONAL DE PLANEAMIENTO MOP ÑUBLE

Ingeniero en Construcción con trayectoria en proyectos de infraestructura. Fue designado para liderar la Dirección de Planeamiento del Ministerio de Obras Públicas en Ñuble, área encargada de definir prioridades de inversión y obras estratégicas para la región. Su experiencia está ligada a la planificación y desarrollo de iniciativas de infraestructura orientadas a mejorar la conectividad y calidad de vida de la población.



**RODRIGO LANDA**  
DIRECTOR REGIONAL DE CORFO ÑUBLE

Ingeniero comercial de la Universidad de Concepción. Cuenta con más de 20 años de experiencia asesorando a empresas e instituciones de Ñuble en comunicación estratégica. También ha sido docente de educación superior en áreas de administración, marketing y estrategia de negocios. Desde mayo de 2026 encabeza Corfo Ñuble, organismo clave en innovación, emprendimiento y desarrollo productivo regional.



**ERICK JIMÉNEZ**  
DIRECTOR REGIONAL DE FOSIS ÑUBLE

Profesional con más de 13 años de experiencia en gestión pública. Se desempeñó como seremi de Salud del Biobío y también ejerció como seremi subrogante de Salud en Ñuble. Su trayectoria ha estado ligada a la administración pública y la implementación de políticas sociales. Desde junio de 2026 dirige el Fosis regional, organismo enfocado en el apoyo a familias y personas en situación de vulnerabilidad. Es militante del Partido Cristiano.



**LORENA NEIRA**  
DIRECTORA REGIONAL DE SENAMA ÑUBLE

Licenciada y magíster en Educación de la Universidad del Bío-Bío. Asumió la coordinación regional del Servicio Nacional del Adulto Mayor en junio de 2026. Su formación académica y experiencia en el ámbito educacional respaldan la conducción de programas destinados a promover el bienestar, la participación y la integración social de las personas mayores en las distintas comunas de Ñuble. Es militante del Partido Cristiano.



**JUAN PABLO JARPA**  
DIRECTOR REGIONAL DE SERCOTEC ÑUBLE

Ingeniero en Administración de Empresas con experiencia en el ámbito privado, especialmente en empresas agrícolas. Desde junio de 2026 lidera la dirección regional de Sercotec, servicio orientado al fortalecimiento de micro y pequeñas empresas. Su gestión estará enfocada en el apoyo a emprendedores, la promoción de negocios locales y la ejecución de programas de fomento productivo. Es militante republicano.

## Política

La Comisión de Hacienda del Senado inició la revisión de la megarreforma impulsada por el Ejecutivo.



ISABEL CHARLÍN REYES  
icharlin@ladiscusion.cl  
FOTO: SENADO

DEBATE ECONÓMICO EN SEGUNDO TRÁMITE

# Megarreforma enfrenta su primera prueba en el Senado con una semana clave de audiencias

**Próxima semana comenzarán las audiencias en la Comisión de Hacienda.** La Cámara Alta deberá definir si abre la puerta a la discusión en particular del Plan de Reconstrucción Nacional.

La denominada megarreforma económica del Gobierno comenzó a recorrer una de sus etapas más decisivas en el Congreso.

Luego de superar su paso por la Cámara de Diputadas y Diputados, la iniciativa aterrizó en el Senado, donde la Comisión de Hacienda ya definió un cronograma intensivo que marcará el ritmo de una discusión llamada a transformarse en uno de los principales debates legislativos de los próximos meses.

La instancia inició el análisis del proyecto escuchando la exposición del ministro de Hacienda, Jorge Quiroz, quien presentó los principales ejes de una propuesta que mezcla materias tributarias, laborales, ambientales, de inversión y reconstrucción. Sin embargo, más allá de los contenidos específicos, el foco de la sesión estuvo puesto en la organización del trabajo legislativo y en las señales políticas que dejaron los senadores respecto del futuro de la iniciativa.

La hoja de ruta contempla una extensa jornada de audiencias este lunes, además de nuevas sesiones durante el martes y miércoles. En ellas participarán especialistas, organismos técnicos y representantes de distintos sectores. Entre los primeros invitados figura la presidenta del Consejo Fiscal Autónomo, Paula Benavides.

La apuesta del Ejecutivo es que, tras esa ronda de exposiciones, la comisión vote la idea de legislar. Si obtiene

respaldo, el proyecto avanzará a una etapa de discusión en particular en la que intervendrán conjuntamente las comisiones de Hacienda, Trabajo y Medio Ambiente, abriendo espacio para indicaciones y modificaciones al articulado.

### Las dudas que marcarán el debate

La propuesta busca transformarse en uno de los pilares económicos de la administración de José Antonio Kast. Según el diagnóstico presentado por Hacienda, el objetivo es revertir el estancamiento de la inversión y mejorar la competitividad del país mediante una combinación de rebajas tributarias, incentivos a la contratación formal y simplificación regulatoria.

Entre las medidas más relevantes figuran la reducción gradual del impuesto de primera categoría para las grandes empresas, desde el actual 27% a un 23%; la reintegración del sistema tributario; beneficios para inversionistas; un crédito tributario al empleo formal; la exención temporal del IVA para viviendas nuevas

y la eliminación de contribuciones para la vivienda principal de adultos mayores de 65 años.

El texto también incorpora mecanismos extraordinarios de recaudación, como regularizaciones tributarias y patrimoniales, junto con medidas orientadas a la reconstrucción de las zonas afectadas por los incendios forestales.

No obstante, la amplitud del proyecto ha despertado cuestionamientos desde distintos sectores políticos. Durante la sesión, varios senadores pusieron el acento en la necesidad de contar con antecedentes fiscales más precisos antes de avanzar en la tramitación.

Las principales interrogantes apuntan al impacto de la reforma sobre la recaudación futura, el aumento de la deuda pública, la sostenibilidad de las metas fiscales y la efectividad de las medidas para estimular el crecimiento económico.

También surgieron reparos respecto de la vinculación entre reconstrucción e incentivos económicos. Algunos

legisladores sostuvieron que ambos objetivos deberían discutirse por separado, mientras otros advirtieron que la propuesta requiere mayores niveles de consenso político para transformarse en una política de largo plazo.

En paralelo, el Ejecutivo debió salir al paso de inquietudes planteadas por alcaldes y municipios respecto de los efectos que podrían tener algunas disposiciones sobre los ingresos comunales. Hacienda insistió en que el Fondo Común Municipal no se verá afectado por los cambios propuestos.

Con posiciones todavía distantes y una discusión recién iniciada, el cronograma definido por la Comisión de Hacienda aparece como el primer gran examen para una iniciativa que busca combinar reconstrucción, crecimiento económico y reformas estructurales. La votación de la idea de legislar será la señal que permitirá medir si existe espacio político para continuar avanzando, o si el Gobierno deberá abrir nuevas negociaciones para asegurar su viabilidad.

## Controversia por sala cuna universal

Uno de los flancos menos visibles de la discusión está relacionado con la sala cuna universal. La Cámara de Diputadas y Diputados incorporó una modificación al Código del Trabajo destinada a ampliar este derecho, pero el Ejecutivo declaró inadmisibles esas indicaciones al llegar el proyecto al Senado. El episodio anticipa una discusión paralela sobre los límites de las facultades parlamentarias para introducir cambios en materias que involucran gasto fiscal. Además, podría transformarse en un punto de negociación.

# Archivo La Discusión

Nueva amenaza para la paz del Mundo:

# ESTALLO LA GUERRA EN EL MEDIO ORIENTE

**TEL AVIV, 5 (UPI).—** Tropas israelíes invadieron hoy a través de la franja de Gaza, ocupada o controlada por el Ejército Egipto de Liberación de Palestina—comando por la República Árabe Unida (RAU)—y liberada una zona que comenzó a ser utilizada en el Medio Oriente.

Una fuerza israelí tomó rápidamente Khan Ufa, posición que controla la ruta de escape de Gaza, tal como lo hizo el resto de las tropas del Ejército palestino en sus recientes operaciones de liberación.

La captura de Khan Ufa, en efecto, pone al ejército israelí en una posición estratégica que le permite atacar a los principales ejércitos que estudian o la frontera israelí.

El objetivo israelí consiste en desalojar a sus enemigos de la franja de Gaza, destruir sus concentraciones en el Sinaí y en la zona de El Arish, así como también en las zonas cercanas de Kaatila y Quesima, y en todos los principales puntos que estudian o la frontera israelí.

En la división Ciudad Santa de Jerusalén, se celebró una sesión de trabajo de alto nivel, en la que se discutió la situación de la zona de Gaza y se acordó la liberación de la zona de Gaza y la zona de El Arish, así como también en las zonas cercanas de Kaatila y Quesima, y en todos los principales puntos que estudian o la frontera israelí.

Después de origen árabe, o su vez, el objetivo que le interesa israelí es el control de la RAU, Siria y Jordania, pero tales informaciones no han sido oficialmente confirmadas aquí.

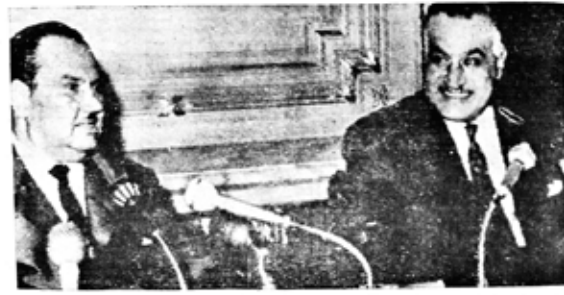

**FIRMAN EL PACTO DE DEFENSA MUTUA IRAE-RAU.—** El Presidente de la República Árabe Unida, Gamal Abdel Nasser, firma con el Primer Ministro israelí, Yitzhak Rabin, el pacto de defensa mutua.

### TRES FRENTES

La guerra que estalló entre Israel y sus vecinos árabes, culminando el largo conflicto del Medio Oriente...

**CONTINUOS A LA VE...**

El ataque de Palestina...  
 El ataque de Siria...  
 El ataque de Jordania...

### ESTADOS UNIDOS SE DECLARÓ "NEUTRAL"

**WASHINGTON, 5 (UPI).—** Estados Unidos se declaró hoy neutral en el conflicto del Medio Oriente.

"Nuestra posición es neutral en cuestiones, problemas y hechos", declaró el portavoz oficial del Departamento de Estado, Robert J. McChesley.

Agregó que todos los programas de ayuda civil y militar a los países de la región están suspendidos a un "nivel mínimo" y anunció que se ha prohibido el viaje de ciudadanos estadounidenses a Israel y los 12 Estados árabes.

El Papa se refirió en su mensaje, anunciando, sus deseos para que "la Misericordia Divina prevenga la zona y el mundo del sufrimiento y la destrucción".

### Dificultades en la NU para obtener el cese del fuego

**NACIONES UNIDAS.** El Consejo de Seguridad celebró hoy una sesión de emergencia para discutir el conflicto en el Medio Oriente, pero se enfrentó a dificultades para lograr un acuerdo.

El secretario general de la ONU, U Thant, expresó hoy su esperanza de que por ahora todo debe ordenarse la suspensión de las operaciones bélicas, dejando los demás problemas para negociaciones posteriores.

En la sesión, el representante de la URSS, Leonid Brezhnev, expresó su esperanza de que por ahora todo debe ordenarse la suspensión de las operaciones bélicas, dejando los demás problemas para negociaciones posteriores.

### CON DESALIENTO EL PAPA RECIBIO TRISTE NOTICIA

**Ciudad del Vaticano, 5 (UPI).—** El Papa Pablo VI recibió hoy con desaliento la noticia de la muerte de Yitzhak Rabin, líder israelí y premio Nobel de la Paz.

El Papa se refirió en su mensaje, anunciando, sus deseos para que "la Misericordia Divina prevenga la zona y el mundo del sufrimiento y la destrucción".

El Papa se refirió en su mensaje, anunciando, sus deseos para que "la Misericordia Divina prevenga la zona y el mundo del sufrimiento y la destrucción".

### Ultimos acontecimientos

**EL CAIRO, 5 (UPI).—** Muere hoy un soldado israelí en la zona de Gaza, ocupada por las tropas de la República Árabe Unida.

**TEL AVIV, 5 (UPI).—** La fuerza aérea israelí lanzó hoy una serie de ataques contra objetivos militares en la zona de Gaza.

**TEL AVIV, 5 (UPI).—** La fuerza aérea israelí lanzó hoy una serie de ataques contra objetivos militares en la zona de Gaza.



## 05/06/1967

# Israel ocupa los territorios árabes vecinos en breve pero sangrienta guerra de los seis días

Hace medio siglo, entre el 5 y el 10 de junio de 1967, Israel se enfrentó en tres frentes a los ejércitos de Egipto, Siria y Jordania propinándoles una derrota fulminante. El conflicto, conocido desde entonces como la Guerra de los Seis Días, fue narrado en las páginas de La Discusión y transformó el tablero geopolítico de la región y muchos de sus efectos aún se sienten. Esa guerra transformó Medio Oriente porque tuvo un impacto significativo en la política en el mundo árabe, en Israel, en la implicación de Estados Unidos en esta región del mundo. La primera consecuencia de la guerra se hizo evidente sobre el terreno. Israel multiplicó el tamaño del territorio bajo su control al quitarle a Egipto la península del Sinaí y la franja de Gaza; los Altos del Golán a Siria; y Jerusalén Este y Cisjordania a Jordania.

# Opinión & debate.

## EDITORIAL

# Estancamiento de la inversión

**La tarea exige una acción coordinada entre el nivel regional y el Gobierno central. Desde Ñuble debe impulsarse una estrategia activa de promoción de inversiones, capaz de identificar sectores con potencial, generar alianzas público-privadas y acompañar a quienes buscan materializar iniciativas productivas.**

Asimismo, se requiere fortalecer la infraestructura habilitante, mejorar la conectividad, agilizar procesos administrativos y avanzar en una planificación territorial que entregue certezas a largo plazo.

**L**os datos conocidos esta semana respecto del ingreso de proyectos al Sistema de Evaluación de Impacto Ambiental (SEA) en Ñuble constituyen una señal de alerta. La región registró durante el primer semestre de este año el nivel más bajo de iniciativas presentadas desde su creación, una cifra que trasciende el ámbito estadístico y que obliga a reflexionar sobre las condiciones que hoy ofrece el territorio para atraer nuevas inversiones.

La inversión es uno de los motores fundamentales del desarrollo económico. De ella dependen la creación de empleos, la generación de oportunidades para proveedores locales, el aumento de la actividad productiva y, en definitiva, la capacidad de mejorar la calidad de vida de las personas. Cuando disminuyen los proyectos que buscan instalarse o expandirse en una región, las consecuencias no tardan en hacerse visibles: menor dinamismo económico, menos puestos de trabajo y una creciente dificultad para sostener tasas de crecimiento acordes con las necesidades de la población.

La situación adquiere especial relevancia en una región como Ñuble, que desde su nacimiento ha debido enfrentar importantes desafíos estructurales. A pesar de contar con ventajas competitivas evidentes en sectores como la agricultura, la agroindustria, las energías renovables, el turismo y la logística, el territorio sigue mostrando indicadores de ingreso y empleo por debajo de los promedios nacionales. Por ello, cada proyecto de inversión representa una oportunidad que difícilmente puede ser desaprovechada.

Resulta evidente que el problema no responde a una sola causa. La desaceleración económica, la incertidumbre que afecta a los mercados, el aumento de los costos financieros y las complejidades regulatorias son factores que inciden en

las decisiones empresariales. Sin embargo, reducir el análisis exclusivamente a elementos externos sería un error. También es necesario preguntarse qué señales está entregando la región a los inversionistas y qué esfuerzos se están realizando para posicionar a Ñuble como un destino atractivo para el desarrollo de nuevos proyectos.

La tarea exige una acción coordinada entre el nivel regional y el Gobierno central. Desde Ñuble debe impulsarse una estrategia activa de promoción de inversiones, capaz de identificar sectores con potencial, generar alianzas público-privadas y acompañar a quienes buscan materializar iniciativas productivas. Asimismo, se requiere fortalecer la infraestructura habilitante, mejorar la conectividad, agilizar procesos administrativos y avanzar en una planificación territorial que entregue certezas a largo plazo.

Al mismo tiempo, el nivel central debe comprender que las regiones emergentes necesitan herramientas especiales para acelerar su desarrollo. La descentralización no puede limitarse al discurso. Se requieren políticas concretas que permitan reducir brechas, atraer capitales y potenciar las ventajas comparativas de territorios que buscan consolidar su crecimiento.

Quizás el elemento más importante es la confianza. Los inversionistas toman decisiones mirando horizontes de largo plazo. Para ello necesitan reglas claras, estabilidad institucional y señales consistentes. La confianza no se decreta; se construye mediante acuerdos, diálogo y una visión compartida sobre el futuro de la región.

Ñuble no puede resignarse al estancamiento. La baja en los proyectos ingresados al SEA debe ser interpretada como una advertencia y, al mismo tiempo, como una oportunidad para corregir el rumbo.

## Opinión

# La inversión no mueve solo cifras, mueve personas



**Rodrigo Escobar**  
Miembro Comité de Industriales y Proveedores de la CChC Ñuble.

**M**uchas veces, cuando se habla de inversión, la conversación suele centrarse en números: crecimiento, indicadores económicos, productividad, tasas de empleo o proyecciones de desarrollo. Sin embargo, detrás de cada proyecto que avanza existe algo mucho más importante y muchas veces menos visible: personas encontrando oportunidades reales para mejorar su calidad de vida.

Cuando una empresa decide invertir, cuando un proyecto logra concretarse o cuando una región consigue atraer nuevas iniciativas productivas, no solo se movilizan recursos económicos. También se generan posibilidades concretas para trabajadores, emprendedores, proveedores, jóvenes, técnicos, profesionales y pequeñas empresas que encuentran en ese movimiento una oportunidad para crecer, desarrollarse y proyectar su futuro con mayor estabilidad.

Detrás de cada nueva obra, industria o iniciativa productiva hay historias humanas que rara vez aparecen en las cifras. Hay alguien que logra acceder a un empleo después de meses de incertidumbre; una familia que recupera

tranquilidad; una pyme local que consigue nuevos clientes y logra sostener su actividad; un joven que encuentra su primera oportunidad laboral; o una persona que vuelve a creer que es posible salir adelante gracias al trabajo y al esfuerzo.

Pero también existe otra realidad que muchas veces queda fuera del debate público: la de quienes emprenden, invierten y sostienen empresas incluso en escenarios complejos. Porque detrás de cada empresa que sigue funcionando hay personas tomando riesgos, enfrentando incertidumbre, generando oportunidades y haciendo enormes esfuerzos para mantener equipos de trabajo, cumplir compromisos y seguir aportando al desarrollo de sus comunidades.

Gran parte del crecimiento regional se sostiene precisamente gracias a empresarios, emprendedores y trabajadores que creen en sus territorios. Personas que deciden seguir apostando por sus regiones incluso en momentos difíciles, que vuelven a levantarse después de períodos de inestabilidad y que entienden que detrás de cada decisión económica existen familias completas que dependen de que las cosas continúen

avanzando.

Por eso, hablar de inversión no debería tratarse únicamente de economía o cifras. También debería tratarse de confianza en las personas, en quienes trabajan día a día, en quienes emprenden, en quienes generan empleo y en quienes continúan apostando por construir futuro.

Esto adquiere aún más relevancia en regiones como Ñuble, donde gran parte del desarrollo económico depende de la capacidad de concretar proyectos, fortalecer la actividad productiva y generar empleo local.

Cuando la inversión se detiene o se posterga, el impacto no solo lo sienten las grandes empresas; también lo sienten los trabajadores, contratistas, proveedores y pequeños emprendedores.

El desarrollo de un país no se construye únicamente con infraestructura o indicadores, se construye con oportunidades reales para las personas y cuando hay quienes están dispuestos a impulsarlas.

Porque la inversión no mueve solo recursos económicos: mueve esfuerzo, estabilidad, empleo, confianza y miles de historias de personas y familias que día a día trabajan por salir adelante.

## LA DISCUSIÓN

**Director:** Vladimir Araya Gamboa • **Representante legal:** Carolina Andrea Rosales Durán • **Domicilio:** 18 de septiembre 721 • **Fono:** 42 2296 032 •

**Propietario:** Empresa Periodística La Discusión S.A. • **Correo electrónico:** diario@ladiscusion.cl • **Sitio web:** www.diarioladiscusion.cl •

Empresa Corporación Universidad de Concepción.

## FRASES DE HOY



Acá la gente quiere que se saque la cárcel del centro. Ya se han visto lanzamientos de drogas desde el exterior"

**EDUARDO REDLICH**  
ALCALDE DE QUIRIRHUE



El recorte puede parecer poco, pero para nosotros es bastante, ya que tenemos gastos fijos"

**FRANCISCO SEPÚLVEDA**  
GERENTE ORQUESTA SINFÓNICA DE ÑUBLE

## CARTAS AL DIRECTOR

## Destacada

## Una deuda saldada con la natación

Señor Director:

Teniendo en consideración que el compromiso y la palabra de una autoridad política pueden cambiar en cualquier momento, hoy sentimos que estamos al final de un túnel que demoró cerca de 55 años en permitirle a la natación ñublensina ver la luz.

No fue fácil reunir la voluntad política necesaria. Era ahora o, quizás, quién sabe cuándo nuevamente. Así lo entendieron el alcalde de la ciudad, el gobernador regional y el director regional del IND, quienes sellaron su compromiso con la construcción de una piscina temperada semiolímpica de ocho carriles, cuyo proyecto contaría con RS en septiembre, paso clave para avanzar hacia su financiamiento.

Esta obra beneficiará no solo a niños, jóvenes y nadadores máster, tanto en su preparación como en la posibilidad de incorporar a Chillán al circuito nacional de competencias, sino también a deportistas paralímpicos y adultos mayores, quienes encuentran en la piscina un espacio fundamental para ejercitarse y mejorar su calidad de vida.

A este proyecto también se sumaron la ministra del Deporte, el delegado presidencial de Ñuble y el seremi del Deporte, reflejando un apoyo transversal donde el gran ganador será la ciudad y las futuras generaciones de deportistas.

Esta obra, probablemente la segunda más importante después del Estadio Nelson Oyarzún, permitirá contar con un espacio digno para el desarrollo de la natación.

*Gerardo Angulo Pizarro*  
Presidente- Natacion Team Master Nuble

Envía tus opiniones y comentarios nos interesan | mail > [diario@ladiscusion.cl](mailto:diario@ladiscusion.cl)

## Cuenta pública para los privados

Señor Director:

Hemos presenciado uno de los actos más solemnes y democráticos en Chile, como lo es la cuenta pública, una rendición de "cuentas", valga la redundancia, que hace el Presidente al pueblo chileno, donde presenta sus avances, planes, proyectos y triunfos del tiempo administrado, pero esta cuenta pública tiene algo, por así decirlo, "especial". ¿El Presidente a quién realmente dirigió sus palabras?

Se pudo ver claramente cómo el Presidente abarcó una materia en específico, la inversión, el crecimiento económico; cómo no, si él mismo lo dijo, el gobierno anterior dejó el despolote en el Estado. Quizás fueron pocos datos los que dio, pero nadie pondría en duda la palabra del presidente.

Esta cuenta pública fue como escuchar un discurso de cierre de campaña: muchas promesas, dirigida a un sector en específico y muy sensacionalista. Realmente se notó mucho para quién gobernará el Presidente, y es para los privados y sus bolsillos.

Chile hace años ya no crece económicamente como antes; es un dato duro, pero Kast no puede usar el miedo del "Estado en quiebra" para imponer su agenda ni mucho menos para hacer cortina de humo para sus recortes de impuestos a los más ricos. ¿Queremos crecer? Sí, pero ¿qué costo estamos dispuestos/as a pagar?

De un Presidente esperamos un discurso alentador, de unidad, de hechos concretos y datos, pero al parecer Kast eso lo tomó como una metáfora.

*Martín Valencia Vásquez*  
Estudiante de Administración Pública y Ciencia Política UdeC

## Ébola y salud pública

Señor Director:

Titulares internacionales han vuelto a poner al Ébola en la agenda, generando inquietud. Por ello, se hace necesario promover una comprensión equilibrada, basada en evidencia científica y salud pública.

Si bien todo brote de alta letalidad requiere atención, la existencia de casos en una región no implica una amenaza inminente a nivel global. Los focos actuales se mantienen en zonas específicas de África, bajo protocolos de vigilancia, trazabilidad y control de contagios.

Es clave recordar que el virus no se trans-

mite por el aire; su propagación requiere contacto directo con fluidos corporales o materiales contaminados, lo que limita su expansión si los sistemas de salud están preparados.

La experiencia demuestra que la vigilancia epidemiológica, la cooperación internacional y una respuesta oportuna contienen estos eventos. Ante la preocupación, el mensaje debe ser de prudencia. Hoy contamos con más conocimiento y mejores capacidades para responder de forma eficaz y proporcional al riesgo real.

*Dr. Christopher Sánchez*  
Dir. Carvera Enfermería U. Autónoma

## Miguitas de ternura

Señor Director:

La canción de Alberto Cortez hablaba de "miguitas de ternura" como pequeños gestos que intentan llenar grandes vacíos. Algo similar dejó la Cuenta Pública en materia de niñez: avances valorables, como la sala cuna universal y medidas para enfrentar la explotación sexual infantil, pero aún insuficientes frente a la magnitud de los desafíos que viven millones de niños, niñas y adolescentes en Chile.

Más que iniciativas aisladas, el país necesita una política integral que sitúe a la infancia como una prioridad de Estado dentro del marco de la Ley de Garantías. Hoy seguimos destinando gran parte de los esfuerzos a reparar vulneraciones cuando ya ocurrieron, mientras la prevención, el fortalecimiento familiar y las Oficinas Locales de Niñez continúan recibiendo una atención secundaria. Estamos llegando tarde, y llegar tarde en infancia siempre resulta más costoso.

La preocupación aumenta cuando los recientes ajustes presupuestarios generan incertidumbre sobre los recursos destinados a la niñez. Si existen programas que deben reformularse, los recursos liberados debieran permanecer dentro del sistema de protección y desarrollo infantil. La infancia no puede seguir siendo una variable de ajuste ni una política focalizada únicamente en los casos más graves.

La verdadera seguridad, cohesión social y prosperidad futura se construyen mucho antes de que aparezcan la violencia, la deserción escolar, el consumo de drogas o los problemas de salud mental. Invertir en la niñez no es un gasto, es la inversión

más rentable que puede hacer un país. Más prevención hoy significa menos vulneraciones mañana.

*Juan Pablo Venegas*  
Gerente de Incidencia en Políticas Públicas de World Vision Chile

## Desempleo y capacitación

Señor Director:

La actual tasa de desempleo, que alcanzó un 9,1%, siendo la más alta desde junio de 2021, y que tiene a cerca de 950 mil personas sin trabajo, es algo realmente preocupante. Esto no solo evidencia la falta de medidas efectivas para revertir este complejo escenario, sino que una desprotección social para quienes forman parte de dicho segmento.

Cuando una persona queda sin trabajo, o pasa un largo período sin encontrar uno, contar con competencias que puedan diferenciarlo de los demás es fundamental, tanto en tema de habilidades blandas como profesionales. Es aquí donde las capacitaciones pasan a ser una herramienta clave. Y es que es fundamental entender que la formación es una inversión.

De acuerdo a datos entregados por la OCDE, la inversión en políticas activas del mercado laboral ayuda a que los trabajadores realicen transiciones exitosas entre empleos, evitando que grupos vulnerables queden fuera de la línea competitiva, por ejemplo, ante la automatización.

Sin embargo, es primordial asegurar que las herramientas entregadas tengan un impacto real en el puesto de trabajo. Aquí somos todos responsables: el Estado de fiscalizar la calidad, las empresas de generar espacios de aplicación, y los trabajadores de ejercer la disciplina del aprendizaje. La competitividad personal nace cuando lo aprendido se transforma en una mejora concreta de los procesos

Capacitar a los trabajadores es la mejor herramienta para evitar el desempleo: está comprobado que cuando los colaboradores actualizan sus habilidades o integran nuevas, reducen considerablemente la posibilidad de quedar "obsoletos" en sus puestos de trabajo, los hace más competitivos y facilita su reinserción laboral, en caso de ser despedido.

*Rodrigo Correa*  
Psicólogo laboral y fundador de Valora People

## HUMOR

Monitoreo con drones



- ¡Cof! ¡Cof!, el humo no me deja ver si está contaminado...

## FOTO DEL LECTOR



**Abandono de Avenida Huambalí.** Quiero denunciar un hecho que a diario afecta a vecinos, transeúntes y automovilistas, que circulan diariamente por la nueva y remodelada Avenida Huambalí: me refiero a la cero mantención en la recolección de basura desde los basureros existentes, la basura de las calles y veredas, vehículos mal estacionados, "rucos", luminarias que no funcionan, entre otras incivildades. **Foto enviada por Fredy Winter**

## ENCUESTA DEL DÍA

¿Se debe levantar el secreto bancario?

**87%** Sí **13%** No

# Opinión.

## Codelco, confianza y regiones: cuando Chile pierde eficiencia las regiones pagan el costo



**JORGE BOCAZ B.**  
EMPRESARIO  
INGENIERO CIVIL METALÚRGICO

**D**urante las últimas semanas, Chile ha conocido nuevos antecedentes sobre irregularidades internas y fallas de control en Codelco, luego de que auditorías detectaran una sobrestimación cercana a 27 mil toneladas de producción reportadas por la estatal. La situación derivó en sanciones, despidos y antecedentes remitidos al Ministerio Público. Más allá de las responsabilidades individuales que deberá determinar la justicia, el problema revela algo aún más profundo, el debilitamiento de la confianza en una de las empresas estratégicas más importantes del país.

Muchos creen que lo que ocurre en Codelco afecta solamente a las regiones mineras del norte. Sin embargo, esa mirada es equivocada. Cuando una empresa que sostiene una parte relevante de los ingresos fiscales de Chile pierde eficiencia, productividad o credibilidad, las consecuencias terminan alcanzando a todo el país y especialmente a las regiones que dependen fuertemente de inversión pública y desarrollo de infraestructura.

Ñuble es un claro ejemplo de ello. Nuestra región sigue esperando obras estratégicas relacionadas con agua, conectividad, energía, embalses y fortalecimiento productivo. Mientras



Desde regiones como Ñuble debemos comprender que el desarrollo regional no depende únicamente de subsidios.

Depende de un país que funcione, que genere riqueza y que administre con responsabilidad sus recursos estratégicos.

Porque cuando Chile pierde competitividad, las regiones dejan de crecer. Y cuando las empresas estratégicas pierden confianza, el costo finalmente lo termina pagando todo el país.

Ñuble no puede seguir esperando indefinidamente.

tanto, Chile enfrenta crecientes dificultades para financiar proyectos de gran escala, atraer inversión y sostener competitividad internacional.

El problema de fondo no es únicamente la existencia de errores administrativos o fallas de control. El verdadero riesgo es que el país se acostumbre lentamente a operar con baja productividad, burocracia excesiva, sobrecostos y retrasos estructurales. Eso afecta a la minería, pero también a la construcción, la energía, la infraestruc-

tura y el crecimiento regional.

Hoy las regiones necesitan mucho más que discursos. Necesitan capacidad real de inversión, planificación estratégica y un Estado eficiente que permita ejecutar proyectos con rapidez, transparencia y visión de largo plazo. Cuando las empresas estratégicas del país pierden capacidad de gestión, las primeras consecuencias se observan precisamente en los territorios que aún esperan desarrollo.

La situación de Codelco también

debe servir para separar la discusión técnica del ruido político. Defender el patrimonio nacional no significa ocultar problemas ni relativizar errores. Por el contrario, exige transparencia, controles rigurosos, responsabilidad directiva y altos estándares profesionales. Chile no puede normalizar fallas de gestión en empresas que son fundamentales para sostener el crecimiento económico y el financiamiento público.

El país enfrenta hoy un escenario internacional altamente competitivo. El cobre sigue siendo uno de los pilares estratégicos de nuestra economía, pero ya no basta solamente con tener recursos naturales. También se requiere eficiencia, innovación, productividad y credibilidad institucional.

Desde regiones como Ñuble debemos comprender que el desarrollo regional no depende únicamente de subsidios o buenas intenciones. Depende de un país que funcione correctamente, que genere riqueza y que administre con responsabilidad sus recursos estratégicos.

Porque cuando Chile pierde competitividad, las regiones dejan de crecer. Y cuando las empresas estratégicas pierden confianza, el costo finalmente lo termina pagando todo el país.

Ñuble no puede seguir esperando indefinidamente.

## ¿Bono de gas o Estado Benefactor para Ñuble?

**E**l bono de gas ha sido anunciado con bombos y platillos por autoridades regionales y ampliamente difundido en redes sociales institucionales.

Se presenta como una respuesta concreta al aumento del costo de la vida, pero llega después de que el propio Gobierno modificara el Mepco, reduciendo su capacidad de contener las alzas y trasladando sus costos a los hogares.

En Ñuble, esta contradicción no es menor: aunque el bono puede significar un alivio puntual durante el invierno, sigue siendo una medida paliativa frente a una vulnerabilidad regional profunda y estructural. Según la Casen 2024, la región registra un 23,9% de pobreza por ingresos, la tercera más alta del país, y un 6,9% de pobreza severa. En este contexto, la pregunta no es solo si el bono ayuda, sino qué tipo de respuesta estatal se está ofreciendo frente a desigualdades territoriales basales.

Esta tensión se vuelve aún más evidente al mirar el escenario completo. Mientras el bono se presenta como una respuesta visible frente a la precariedad



La discusión de fondo, entonces, no es solo sobre el monto o la utilidad de los bonos. Es sobre el tipo de Estado que se está (re)construyendo ó, en este caso, desmantelando. Ñuble no necesita un Estado que llegue con cupones y se retire con recortes que afectan la sostenibilidad digna de la vida. La contradicción es evidente: se ofrece un alivio temporal, mientras se debilitan las bases de la 'seguridad social' que tanto ha costado sostener y que aún falta por construir"

invernal, el ajuste fiscal avanza silenciosamente sobre programas públicos de mayor alcance. A nivel nacional, Hacienda ha planteado revisar, ajustar o discontinuar 142 programas hacia 2027, junto con un recorte ya concretado de \$32.721 millones al Ministerio de Desarrollo Social.

En Ñuble, este ajuste tampoco es lejano: el Hospital de Chillán registra una reducción presupuestaria de \$2.099 millones, mientras los gobiernos locales han advertido sus efectos sobre la inversión territorial y la capacidad de respuesta pública.

La paradoja es evidente: se entrega un cupón único de 27 mil pesos, mientras se debilita el Estado que debería sostener respuestas permanentes de protección y "seguridad social".

El punto no es negar la utilidad del bono, sino advertir el modelo de política pública que se (re)consolida: ayudas focalizadas y transitorias que desplazan la protección social como derecho permanente. Ese modelo corre el riesgo de naturalizar que el Estado aparezca solo ante la "emergencia", mientras retrocede en su capacidad de sostener derechos sociales alcanzados.

En Ñuble, una región con alta ruralidad, envejecimiento y vulnerabilidades multidimensionales, este desmantelamiento no es abstracto ni "metafórico". Se traduce en más presión sobre municipios y servicios públicos, mayores barreras de acceso en comunas rurales y menor capacidad institucional para anticipar y responder oportunamente a las necesidades psicosociales de la población.

En una región que aún busca cerrar brechas históricas de infraestructura, conectividad y acceso a servicios, los recortes no solo ajustan presupuestos: amplían desigualdades territoriales ya existentes.

La discusión de fondo, entonces, no es solo sobre el monto o la utilidad de los bonos. Es sobre el tipo de Estado que se está (re)construyendo —o, en este caso, desmantelando—. Ñuble no necesita un Estado que llegue con cupones y se retire con recortes que afectan la sostenibilidad digna de la vida.

La contradicción es evidente: se ofrece un alivio temporal, mientras se debilitan las bases de la "seguridad social" que tanto ha costado sostener y que aún falta por construir.



**DR. JOSÉ SANDOVAL DÍAZ**  
DIRECTOR CENTRO DE  
ESTUDIOS ÑUBLE UBB

# La ciencia también necesita escuchar



**DR. ELÍAS FERNÁNDEZ  
TOLEDO**

NEURÓLOGO ADULTOS,  
ESPECIALISTA EN TRASTORNOS  
DEL MOVIMIENTO Y  
ENFERMEDAD DE PARKINSON.  
PROFESOR ASISTENTE,  
DEPARTAMENTO DE  
ESPECIALIDADES, FACULTAD DE  
MEDICINA, UNIVERSIDAD DE  
CONCEPCIÓN

**H**ace algunos días tuve la oportunidad de participar en el 7° Congreso Mundial de Parkinson, realizado en Estados Unidos. Fue una experiencia académica enriquecedora, pero sobre todo profundamente humana. A diferencia de muchos congresos científicos tradicionales, este encuentro tiene algo especial: no solo reúne a investigadores y profesionales de la salud, sino también a pacientes, cuidadores y agrupaciones de la comunidad. Puede parecer un detalle menor, pero no lo es. Refleja una forma distinta de entender cómo se construye la ciencia.

Muchas veces imaginamos la investigación científica como algo lejano, reservado a laboratorios o universidades. Sin embargo, detrás de cada estudio, ensayo clínico o avance médico hay personas reales, familias completas e historias de vida que no pueden quedar fuera de la conversación. La enfermedad no se vive únicamente en artículos científicos; se vive en las casas, en las rutinas y en las dificultades cotidianas. Por eso son tan importantes los espacios donde pacientes, cuidadores, científicos y clínicos pueden conversar de manera cercana y horizontal. Los investigadores aportan conocimiento técnico; los



La vinculación entre ciencia y comunidad no es un gesto simbólico ni una actividad secundaria. Es una necesidad. Desde la academia y la práctica clínica debemos fortalecer los vínculos con las agrupaciones de pacientes y cuidadores, escuchar sus inquietudes y reconocerlos como actores fundamentales en el desarrollo del conocimiento"

profesionales de la salud, experiencia clínica y acompañamiento; mientras que pacientes y cuidadores entregan algo igual de valioso: la experiencia de convivir día a día con la enfermedad. Esa integración permite que la ciencia avance de una forma más humana y conectada con la realidad. Muchas veces, las preguntas más relevantes no nacen en un laboratorio, sino en conversaciones simples: cómo mejorar la calidad de vida, cómo enfrentar

síntomas invisibles o cómo acceder oportunamente a un diagnóstico y tratamiento.

En enfermedades neurodegenerativas como la enfermedad de Parkinson, donde aún persisten muchos desafíos, esta colaboración resulta especialmente necesaria. La investigación biomédica ha avanzado enormemente en genética, biomarcadores y nuevas terapias, pero esos avances solo adquieren verdadero sentido cuando responden a las nece-

sidades concretas de quienes viven la enfermedad.

Hoy, además, enfrentamos otro desafío: la enorme cantidad de información sobre salud que circula en redes sociales e internet. Junto con contenidos útiles y serios, también aparecen recomendaciones sin respaldo científico o supuestas "curas" que generan falsas expectativas en pacientes y familias que muchas veces atraviesan momentos de vulnerabilidad. Por eso, acercar la ciencia a la comunidad también significa comunicar mejor. Significa explicar con claridad qué tratamientos cuentan con evidencia, cuáles siguen en investigación y cuáles no han demostrado beneficio real.

La ciencia no puede quedarse solo en congresos o publicaciones; también debe dialogar con la comunidad de manera clara y honesta. La vinculación entre ciencia y comunidad no es un gesto simbólico ni una actividad secundaria. Es una necesidad. Desde la academia y la práctica clínica debemos fortalecer los vínculos con las agrupaciones de pacientes y cuidadores, escuchar sus inquietudes y reconocerlos como actores fundamentales en el desarrollo del conocimiento. Porque una ciencia que escucha es, finalmente, una ciencia que puede transformar mejor la vida de la comunidad.

# El derecho al cuidado: la deuda estructural que Chile comienza a saldar



**PAULA MORALES ROJAS**

PROFESORA ASOCIADA DE  
LA FACULTAD DE CIENCIAS  
JURÍDICAS Y SOCIALES DE LA  
UNIVERSIDAD DE CONCEPCIÓN.  
COORDINADORA DE LA  
BIBLIOTECA DEL CONGRESO  
NACIONAL PARA LA EJECUCIÓN  
DEL TORNEO DELIBERA EN LA  
REGIÓN DE ÑUBLE

**D**urante décadas, el cuidado fue el gran ausente de las políticas públicas en Chile. Sostuvo la vida cotidiana, permitió el funcionamiento de la economía y garantizó la reproducción social, pero permaneció oculto, invisibilizado y, sobre todo, profundamente feminizado. Hoy, con la dictación de la Ley N° 21.805, el país comienza a reconocer una verdad incómoda: sin cuidados, no hay desarrollo posible.

El reconocimiento del cuidado como derecho social marca un cambio de paradigma. Ya no se trata de una tarea privada, relegada al ámbito familiar, sino de una responsabilidad colectiva que involucra al Estado, el mercado y la comunidad. Este giro no es solo normativo, es político y cultural. Supone asumir que el bienestar no puede sostenerse sobre la desigual distribución del tiempo, donde las mujeres cargan con una labor no remunerada que limita su autonomía económica, sus trayectorias educativas y su participación en el espacio público.

Desde una perspectiva de género, la relevancia de este cambio es evidente. La llamada "crisis de los cuidados", agudizada tras la pandemia, dejó al descubierto una estructura profundamente injusta: más personas dependientes

que requieren apoyo y menos redes disponibles, en un contexto donde las mujeres continúan absorbiendo la mayor parte del trabajo doméstico y de cuidado. Reconocer este trabajo como socialmente necesario y económicamente relevante no es solo un acto de justicia simbólica, es una condición para avanzar hacia una sociedad más equitativa.

Sin embargo, el verdadero desafío comienza ahora: la implementación. La Ley 21.805 crea el Sistema Nacional de Apoyos y Cuidados (SNAC), una institucionalidad destinada a articular una oferta que históricamente ha sido fragmentada y dispersa. Pero su eficacia dependerá de la capacidad de las instituciones para adaptarse a un modelo que exige coordinación, enfoque territorial y una mirada integral del ciclo de vida.

Las tensiones serán particularmente visibles en instituciones como universidades, servicios públicos y empleadores en general. En estos espacios, el cuidado ha sido tradicionalmente un asunto marginal, resuelto mediante arreglos informales y discrecionales. La nueva normativa obliga a avanzar hacia políticas explícitas: registros de personas cuidadoras, medidas de conciliación, accesibilidad y participación en la toma de decisiones. No se trata solo de cumplir la ley, sino de repensar la



El derecho al cuidado no solo amplía el catálogo de derechos sociales, sino que redefine el sentido mismo de la política pública. Pone en el centro la sostenibilidad de la vida, visibiliza desigualdades estructurales y abre la puerta a una sociedad más responsable. El desafío es claro: transformar este reconocimiento en políticas concretas que impacten la vida cotidiana"

lógica organizacional desde una ética del cuidado.

Este proceso no estará exento de resistencias. Cambiar prácticas arraigadas implica redistribuir recursos, modificar culturas institucionales y reconocer que el tiempo de cuidado tiene un valor que debe ser protegido. Además, la gradualidad que establece la ley plantea un riesgo: que el derecho al cuidado termine diluyéndose en promesas si no existen voluntad política y financiamiento adecuado.

Con todo, Chile enfrenta una oportunidad histórica. El derecho al cuidado

no solo amplía el catálogo de derechos sociales, sino que redefine el sentido mismo de la política pública. Pone en el centro la sostenibilidad de la vida, visibiliza desigualdades estructurales y abre la puerta a una sociedad más corresponsable.

El desafío es claro: transformar este reconocimiento en políticas concretas que impacten la vida cotidiana. Porque cuidar no puede seguir siendo un privilegio de quienes pueden pagarlo, ni una carga silenciosa asumida en soledad. Es, finalmente, un derecho que nos involucra a todos.

## Videos Top**Five**

### Ñuble enfrenta compleja caída demográfica

1



Ver Video

La Región de Ñuble continúa enfrentando una preocupante caída demográfica. Según las últimas cifras del INE, en 2025 la región registró un crecimiento poblacional negativo de un 0,6%, reflejando una tendencia marcada por menos nacimientos y más defunciones. A nivel nacional, los nacimientos disminuyeron casi un 47% en los últimos 32 años, mientras que la tasa de fecundidad cayó por primera vez bajo un hijo por mujer. En Ñuble, comunas como Portezuelo, Quirihue y Ninhue presentan los indicadores más bajos.

### Rechazan adjudicación del contrato de la basura

2



Ver Video

La Municipalidad de Chillán buscó aprobar el acta de evaluación que recomendaba adjudicar a la empresa Altramuz Ltda. el nuevo contrato de servicio de recolección, transporte y gestión de residuos domiciliarios por un valor mensual de \$424 millones y cuyo servicio se extendería por los próximos seis años. La propuesta terminó siendo rechazada. Seis concejales votaron en contra y una se abstuvo, argumentando una serie de observaciones relacionadas con el proceso licitatorio, entre ellas la falta de competencia efectiva entre oferentes, y cuestionamientos al cumplimiento de requisitos.

### Cae banda dedicada al robo de madera en la región

3



Ver Video

Investigación de la PDI logró desarticular una organización criminal conformada por 17 miembros dedicada al robo de madera en Ñuble, que operaba entre las comunas de El Carmen y la de Pinto, donde tenía aserraderos. Habrían comercializado más de 3 mil millones de madera ilegal. Al grupo se les imputan 14 casos cometidos en predios forestales de la empresa Forestal Arauco S.A. en la comuna de El Carmen, tras pesquisas seguidas por la Policía de Investigaciones por un delito que llevan años de indagatorias en Ñuble.

### Foto de ave en Cobquecura llega a National Geographic

4



Ver Video

Un jote de cabeza negra captado en las costas de Cobquecura llegó a las páginas de una de las revistas más prestigiosas del mundo. La fotografía, publicada este mes por National Geographic España en su edición impresa y digital, fue realizada por Francisco Liendo o @franz\_nat en Instagram, químico farmacéutico penquista y apasionado fotógrafo de fauna silvestre.

La imagen fue capturada hace un año, durante unas vacaciones en la región de Ñuble, mientras recorría la playa.

### Incendio de postal rural en la comuna de Trehuaco

5



Ver Video

Las autoridades continúan trabajando para asegurar la atención de salud en el sector de Deneacán, comuna de Trehuaco, luego del incendio que afectó gravemente a la posta rural. Durante las últimas horas, el subsecretario de Redes Asistenciales, Julio Montt, visitó el lugar junto a autoridades regionales y comunales para evaluar alternativas que permitan mantener las prestaciones para los usuarios mientras se determina el alcance de los daños. Entre las opciones que se analizan se encuentra la instalación de módulos pertenecientes al hospital de campaña del Ejército.

## Frase de la **Semana**



Fue un viaje familiar planificado con anticipación y no afectó mi trabajo legislativo ni la representación de Ñuble"

**SARA CONCHA**  
DIPUTADA POR  
ÑUBLE



## Será **Noticia**

### Reconstrucción Nacional entra a etapa clave en el Senado



La próxima semana el Senado comenzará una fase decisiva en la tramitación del proyecto de Reconstrucción Nacional y Desarrollo Económico y Social. La Comisión de Hacienda iniciará audiencias y votará la idea de legislar una iniciativa que ha generado intenso debate por sus alcances tributarios, laborales y ambientales. Entre sus medidas destacan incentivos a la inversión y el empleo, beneficios para la construcción de viviendas y recursos adicionales para las regiones afectadas por incendios, entre ellas Ñuble. El resultado de la discusión marcará el futuro de una de las principales apuestas legislativas del Gobierno.

**La Semana.**

# La Discusión **en el aire**



## **Ríos de Ñuble tienen un déficit promedio de 30,8% durante el período enero-mayo de 2026**

La Dirección General de Aguas (DGA) informó que la Región de Ñuble registra un déficit promedio de precipitaciones de 16,1% al 31 de mayo de 2026, de acuerdo con el último reporte hidrométrico elaborado por el organismo técnico del MOP. El análisis muestra diferencias entre provincias. Mientras Diguillín presenta un déficit de 10,6% y Punilla de 15,8%, la Provincia de Itata registra un superávit de 27,5%, evidenciando una distribución desigual de las lluvias en el territorio regional. En materia de caudales, los principales ríos de la región presentan un déficit promedio de 30,8% durante el período enero-mayo de 2026, cifra que aumenta a 51,8% al considerar exclusivamente el mes de mayo. Entre los casos más significativos se encuentra el río Perquilauquén en San Manuel, con un déficit de 50,2% en el acumulado anual y de 72,4% durante mayo. Respecto de las aguas subterráneas, el pozo de control ubicado en San Carlos, sector Ninquihue, registró una condición más deficitaria en comparación con el promedio del período 2020-2025, con un nivel estático 18 centímetros más profundo. En cuanto a los embalses, el informe destaca que Laguna Laja (riega zona sur de la región) presenta un déficit de 8,9% respecto de su promedio histórico de los últimos 30 años y alcanza un 23,6% de su capacidad. Por otra parte, el embalse Coihueco (único embalse de Ñuble) registra un 54,2% de llenado y un superávit superior al 200% respecto de su promedio histórico, mientras que el embalse Digua (de Maule, riega zona norte de Ñuble) alcanza un 16% de llenado y se mantiene en niveles similares a su promedio histórico.

# Economía.

MONEDAS		UF		UTM JUNIO	IPC ABRIL	
DÓLAR	\$ 910,29	HOY	\$ 40.729,31	\$ 71.506,00	MENSUAL	1,3%
EURO	\$ 1.048,84	MAÑANA	\$ 40.746,28		ACUM. 12 MESES	4,0%
SUPERMERCADOS		IMACEC		DESEMPLEO (FEBRERO-ABRIL)		
ABRIL	-2,2%	ABRIL	-1,3%	ÑUBLE: 9,2% / DIGUILLÍN: 9,8%		

Las ventas de supermercados en Ñuble acumulan una caída de 1,3% entre enero y abril.

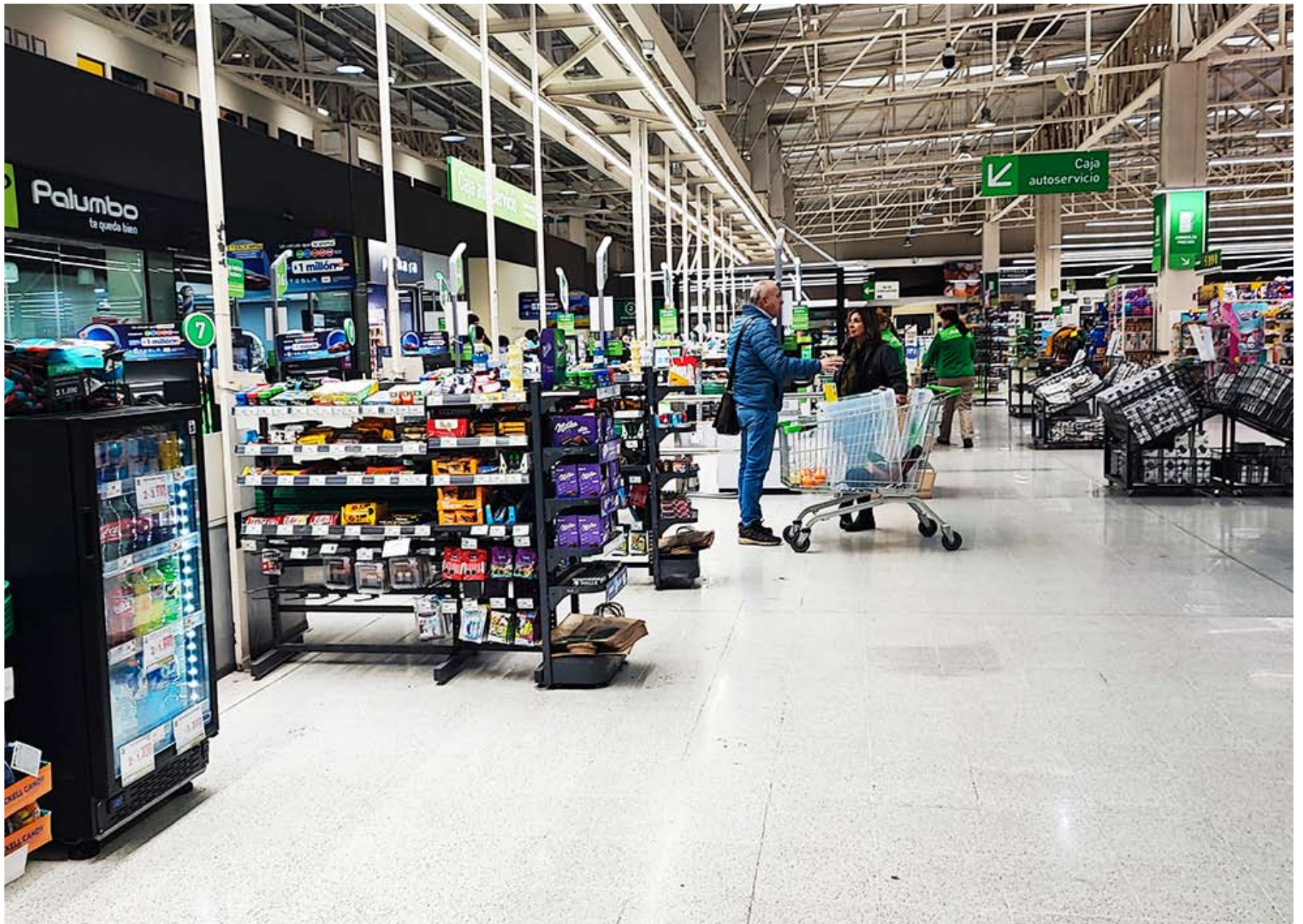

**ROBERTO FERNÁNDEZ RUIZ**  
robertofernandez@ladiscusion.cl  
FOTOS: LA DISCUSIÓN

VENTAS DEL COMERCIO MINORISTA

## Advierten estancamiento del consumo en Ñuble por incertidumbre económica

Una desaceleración del consumo de los hogares se viene observando durante el presente año tanto en Ñuble como a nivel nacional. Las ventas del comercio minorista reportan cifras poco auspiciosas y variaciones negativas a 12 meses, lo que distintos analistas atribuyen a la incertidumbre por el complejo escenario económico internacional, marcado por el conflicto en Medio Oriente y el alza del petróleo, que ha golpeado con fuerza el bolsillo de los chilenos y ha presionado la inflación al alza; pero también a factores internos, como el bajo crecimiento, el elevado desempleo, el recorte fiscal, las reformas en discusión y el pesimismo de los consumidores.

En Ñuble, con altas y persistentes tasas de desocupación y bajos niveles de inversión, sumado al débil desempeño de sectores clave, como el agrícola y el forestal, ya se habla de un estancamiento del consumo de los hogares.

Uno de los indicadores que permite graficar con claridad lo que está ocurriendo en la región es el Índice de Ventas de Supermercados, que elabora mensualmente el INE. En abril de 2026, registró una caída de 2,2% en términos reales (precios constantes), en comparación con igual mes de 2025. Se trata de la tercera baja interanual consecutiva,

**Disminución de la confianza de los consumidores, alto desempleo, alzas de precios y caída del poder adquisitivo son mencionados como factores.** Desde el mundo gremial y el académico coinciden en que hay mayor cautela en la toma de decisiones de compras y de inversión a la espera de certezas.

# Economía

con lo que la variación acumulada en lo que va del presente año muestra una contracción de 1,3% respecto a enero-abril de 2025. Además, en diez de los últimos 16 meses el Índice de Ventas de Supermercados a precios constantes en la región ha exhibido variaciones interanuales negativas.

## Ventas del comercio

El comercio minorista tradicional de Chillán también reconoce la contracción en las ventas, una rama que enfrenta la competencia de los canales digitales en constante expansión y de la informalidad.

Alejandro Lama, presidente de la Cámara de Comercio de Chillán, admitió un estancamiento del consumo a nivel regional. "Yo creo que eso se debe mucho a la situación que estamos pasando por el alza del combustible y obviamente la incertidumbre que tienen los consumidores que no saben qué va a pasar con los precios, con la estabilización de la economía, con el proyecto de ley de Reconstrucción que está en el Senado, que hay que votarlo", declaró.

El dirigente complementó que "el consumidor está hoy un poco desconfiado de lo que está pasando y eso va a significar que uno restringe un poco el consumo esperando que lleguen certezas más adelante, que se disipe toda esta situación de la guerra en Irán (...) El consumidor todavía está temeroso de esa situación y obviamente, los costos se han ido elevando y eso hace ser cautos en el consumo".

Consultado por las variables a nivel regional que también contribuyen a esta desaceleración del consumo, Lama apuntó a deficiencias estructurales de Ñuble: "es una de las más pobres de Chile y la razón, como lo hemos comentado reiteradamente, tiene que ver con la falta de infraestructura eléctrica, de conectividad vial, de conectividad aérea. Hay un montón de trabajo por hacer".

Sin embargo, se mostró optimista por el avance de las obras de ampliación de la línea de transmisión eléctrica Charrúa-Chillán, que según anunció CGE, será entregada en 2027 y no en 2028 como estaba previsto. "Eso va a significar que los más de mil proyectos que no se han podido instalar en Ñuble, lo puedan hacer, y eso va a significar dinamismo en la economía, contratación de mano de obra y eso se traduce también en mayor consumo", resumió.

De igual forma, reconoció que el débil desempeño de algunos rubros de la agricultura también ha incidido en esta desaceleración del consumo a nivel regional. "En general, lo que vemos es una menor liquidez y una mayor cautela de parte de los consumidores, es decir, definitivamente los ñublenses no están apretando el cinturón".

## Factores de la desaceleración

En opinión del académico Dr. César Salazar, de la Facultad de Ciencias Empresariales de la Universidad del Bío-Bío, "sin lugar a dudas, la cifra

del Imacec de abril y de los meses anteriores dan una luz de alerta de que hay una desaceleración económica en general, que hay que revisar. Eso está latente, hay cifras que muestran que hay un estancamiento en general de la economía. Ahora, hay que mirar a qué se debe ese estancamiento, si hay un estancamiento de inversión, de consumo, de exportaciones y todo eso. Yo creo que es de todo, hay distintos sectores que se están viendo afectados, como el sector exportador vinculado a la minería y a la agricultura, por ejemplo. Hay evidencias, no sé si le llamaría estancamiento o crisis, pero sí hay una desaceleración".

Consultado por los factores de esta desaceleración, el Dr. Salazar postuló que "no se ha dilucidado todavía mucha incertidumbre que existe a nivel internacional o nacional".

A nivel internacional, explicó que "todavía está latente el conflicto entre Irán y Estados Unidos, que no deja disipar esta inquietud en relación con el precio del petróleo, que sigue en niveles muy altos, por tanto, no se ha ajustado a valores un poco más razonables; ahí claramente hay un efecto inmediato en Chile, lo que se vio en las cifras del IPC. La última cifra del IPC también ha sido bastante elocuente de que hay una escalada de precios a nivel nacional y eso también obviamente va a afectar el consumo. Hay una especie de cautela por parte del consumidor cuando las cosas se vuelven mucho más caras".

"Y también hay un escenario nacional -continuó el académico- porque se han tomado decisiones desde el gobierno de turno que un poco han liberalizado estos mecanismos de estabilización que teníamos como el precio del petróleo y eso ha hecho que han subido mucho más los costos de los combustibles y de la energía aquí en Chile y eso se traspa a precio y eso también obviamente genera más cautela en el consumo", dijo.

Por otro lado, apuntó a "otro factor, que es más bien político, pues hay un nuevo gobierno que se está instalando, que viene con nuevas propuestas, con una estrategia distinta y, muchas veces, la gente espera hasta que estas cosas decanten en algo un poquito más claro, más cierto, entonces, eso también retrasa decisiones de inversión y decisiones de consumo de bienes durables, que muchas veces también están vinculadas a tener un empleo más estable, ingresos más estables". En esa línea, subrayó que "el desempleo ha aumentado a nivel nacional y eso también genera una sensación de riesgo de la economía que hace que los consumidores sean más cautos en tomar decisiones".

En el caso particular de Ñuble, el profesor Salazar apuntó a los altos niveles de desempleo como un factor determinante. "Hay muchas más personas sin trabajo y eso afecta los ingresos y afecta también estas decisiones de compra, de consumo", precisó.

Agregó que "en términos de precios,



No se ha dilucidado todavía mucha incertidumbre que existe a nivel internacional o nacional"

**DR. CÉSAR SALAZAR**  
ACADÉMICO CS. EMPRESARIALES UBB



Este peak por el alza de los combustibles se transmite a la cadena de la economía y termina afectando el poder adquisitivo"

**BERNARDITA NEIRA**  
GERENTE DE ESTUDIOS CNC



En general, lo que vemos es una menor liquidez y una mayor cautela por parte de los consumidores"

**ALEJANDRO LAMA**  
PRESIDENTE CÁMARA DE COMERCIO DE CHILLÁN

la economía de la región tiene una vocación más agropecuaria, por tanto, está vinculado mucho la producción de alimentos y hoy los precios de los alimentos también han subido muchísimo y eso hace también más caro el costo de la vida y, por tanto, se reduce el poder adquisitivo de los habitantes de Ñuble. Los alimentos, en general, siempre han sido baratos acá, entre comillas, en términos relativos, somos productores y ahora esa brecha se acorta".

Finalmente, el académico aseguró que el desempeño de las exportaciones "es una variable un poco más local, porque Ñuble exporta productos agrícolas y forestales y el escenario internacional está complejo y también nos impacta por ese lado".

## Menor confianza de los consumidores

Según analizó Bernardita Neira, gerente de Estudios de la Cámara Nacional de Comercio, "estamos en un escenario bastante complicado, el país exhibe un crecimiento estructuralmente bajo, el Banco Central proyecta una expansión entre el 1,5% y el 2,5% en 2026, una estimación que probablemente vuelva a bajar en el próximo IPoM, porque no nos está yendo muy bien en lo que va del año", en alusión a la caída de 0,5% del PIB durante el primer trimestre

de 2026.

Por otro lado, sostuvo que "la inflación se logró controlar, llegó a 3% en el primer trimestre, pero vienen estos riesgos al alza que tuvimos estos últimos meses; además, tenemos una presión fiscal, un déficit de 2,9% del PIB y una deuda pública superior al 42% que limitan el espacio fiscal".

Entre los riesgos, mencionó las tensiones geopolíticas internacionales, así como la incertidumbre global y a nivel local, así como reformas estructurales en camino.

Silva destacó que, a nivel nacional, el consumo privado registró un crecimiento de 2,5% en el primer trimestre de 2026, con un alza de 1,4% de los bienes durables (vestuario, hogar, tecnología) y de 0,8% de los bienes no durables (alimentos).

De acuerdo con el Índice de Actividad Comercial, el comercio a nivel nacional acumula un aumento anual del 4,1% a abril de 2026, impulsado por el sector automovilístico, con un 6,1%, y luego el comercio mayorista, con 4%; y el minorista, con un incremento del 3,9%, desacelerándose en términos desestacionalizados.

La profesional enumeró las principales variables que afectan el consumo: confianza, inflación, condiciones de crédito y empleo. En esa línea, indicó que "la confianza del consumidor mostró una fuerte recuperación respaldada por mejores expectativas económicas para la segunda mitad de 2025, pero retrocedió fuertemente en abril de este año y eso tiene que ver con los precios, el alza de los combustibles, entre otros productos, lo que demuestra que los consumidores responden rápidamente a ese tipo de cosas".

Entre los componentes asociados al Índice de Confianza del Consumidor, la gerente de estudios de la CNC apuntó que tanto la situación económica personal actual como las expectativas de consumo de artículos para el hogar cayeron fuertemente en abril. No sé si fue una buena política el alza de los combustibles, para nosotros, como sector, no fue una buena política y para las familias, tampoco".

En materia de empleo, hizo hincapié en que "se ha ido acelerando el desempleo (...) El gran tema es cómo poder recuperar el empleo, y me refiero al empleo formal, porque no nos sirve que el empleo informal crezca mientras el empleo formal está cayendo".

Por otro lado, advirtió que, si bien el país logró controlar la inflación, "pero tenemos este peak por el alza de los combustibles, esto se transmite a la cadena de la economía y termina afectando el poder adquisitivo. Tenemos alza del petróleo, alza de los transportes, la presión sobre los precios, menor poder adquisitivo y afecta el consumo. Y después viene el efecto de segunda vuelta, con el encarecimiento de los créditos, el crédito hipotecario, todo lo que está indexado y a la UF y así se hace más difícil después poder recuperar el consumo".

## Índice de Ventas de Supermercados (a precios constantes). Región de Ñuble. 2025-2026

Mes	Ene 2025	Feb 2025	Mar 2025	Abr 2025	May 2025	Jun 2025	Jul 2025	Ago 2025	Sep 2025	Oct 2025	Nov 2025	Dic 2025	Ene 2026	Feb 2026	Mar 2026	Abr 2026
<b>Índice de Ventas</b>	108,19	109,47	112,91	101,92	103,05	101,30	101,96	107,35	101,98	104,33	102,18	128,74	109,62	107,23	110,38	99,69
<b>Variación en 12 meses</b>	-1,7%	-5,0%	-3,7%	4,4%	1,6%	-3,5%	0,9%	0,1%	-6,2%	0,3%	-1,8%	-2,1%	1,3%	-2,0%	-2,2%	-2,2%

FUENTE: INE

## Innovación y Ciencia

GALARDÓN ANUAL

# Subdirectora de UdeC Campus Chillán recibe Premio Mujer Agroinnovadora en Ñuble

**Susana Fischer Ganzoni obtuvo el galardón que entrega la Fundación para la Innovación Agraria (FIA), siendo reconocida por su aporte sustantivo a la innovación en el sector silvoagropecuario y la cadena agroalimentaria nacional, además de su liderazgo y compromiso con el desarrollo sustentable y la equidad de género.**

UDEC CAMPUS CHILLÁN  
diario@ladiscusion.cl  
FOTOS: UDEC CAMPUS CHILLÁN

La subdirectora de la Universidad de Concepción Campus Chillán, Susana Fischer Ganzoni, recibió el premio a la Mujer Agroinnovadora correspondiente al año 2025, en la Categoría Académica/Investigadora/Profesional del Agro, quien ha dedicado su trayectoria a transformar la relación entre agricultura y salud.

Durante la premiación realizada en el auditorio Ruperto Hepp de la Facultad de Agronomía, se destacó a la agricultora que mejor representa el rol de la mujer innovadora y a la profesional que ha realizado una contribución relevante al desarrollo del sector y al fortalecimiento de una cultura de innovación. En esta ocasión también fue distinguida Karen Aguilera Cartes, cofundadora y gerenta general de la empresa Raíces del Sol de Quillón, en la categoría Emprendedora, quien ha revolucionado la horticultura en la Región de Ñuble.

El trabajo pionero de Fischer se centra en la nutri-funcionalidad de cultivos y plantas medicinales, investigando cómo el manejo agronómico —como el déficit hídrico controlado— estimula la síntesis de compuestos bioactivos en vegetales. Esta metodología no solo mejora la calidad nutricional de alimentos como la quínoa, sino que asegura rendimientos económicos viables y sostenibles para la agricultura en contextos de escasez hídrica.

“El rol de la UdeC en este proceso es estratégico, cuando nuestro trabajo académico no se queda en el laboratorio: sino busca soluciones reales que impactan directamente en el bienestar de quienes habitan nuestros territorios. Más allá de su brillante trayectoria investigativa, destacamos la calidad humana y la cercanía de la profesora Susana Fischer Ganzoni, valores esenciales para una labor académica que transforma vidas. Nos llena de alegría ver cómo, día a día, se reconoce con mayor fuerza el rol protagónico de la mujer en todas las esferas: desde la investigación y la extensión, hasta la vinculación con el medio”, destacó la directora general de la UdeC Campus Chillán, Macarena Dávila Vera.

El Premio Mujer Agroinnovadora se entrega desde 2022 y surgió con el objetivo de promover una mayor presencia y participación de las mujeres en el ecosistema de innovación del sector silvoagropecuario y de la cadena agroalimentaria.

“Este es un premio al talento, a la



Susana Fischer Ganzoni recibió el Premio en la Categoría Académica/Investigadora/Profesional del Agro.



Karen Aguilera Cartes, Macarena Dávila Vera y Susana Fischer Ganzoni.

innovación y al aporte al agro nacional de mujeres que han dinamizado los territorios desde el sector agropecuario. Es una red que sigue creciendo y que les servirá para generar nuevos vínculos y espacios de colaboración en los distintos ámbitos en que cada una trabaja. De esta manera, se fortalecen mutuamente dentro de este conglomerado de mujeres, facilitando que la innovación llegue a cada sector de nuestro territorio”, agregó a través de un video, el director ejecutivo de la Fundación para la Innovación Agraria, Andrés Gálmez Commentz.

Susana Fischer es referente en el sector, ha liderado redes de cooperación internacional y cargos gremiales, destacando siempre por su aporte en cerrar brechas de género y educación en el campo. Su labor es una vitrina de innovación que pone la bioeconomía circular y la agroecología al servicio del bienestar social y la soberanía alimentaria de Chile.

“Los reconocimientos siempre son bonitos, sobre todo cuando hay toda una historia detrás, en la que han estado presentes la agricultura familiar campesina y, particularmente, los hortaliceros. Lo valioso es que constituye una prueba fehaciente de que la ciencia no se quedó en la oficina, sino que desde un inicio se vinculó con el territorio junto a las y los agricultores. La ciencia llega a la agricultura y luego regresa a la oficina, generando un tránsito virtuoso de intercambio de saberes. Este reconocimiento resalta precisamente ese proceso, que finalmente nos beneficia a todos como sociedad, como país y como planeta. Hay muchas personas detrás de este reconocimiento que son valiosas, incluso más que el aporte que yo he realizado. Esto se lo dedico a mis agricultoras”, describió la subdirectora de la UdeC Campus Chillán, Susana Fischer Ganzoni.

Como creadora de la Unidad de Gestión Hortícola y el Huerto de Plantas Medicinales de la Facultad de Agronomía UdeC, ha establecido un modelo de transferencia tecnológica intercultural. Su liderazgo integra saberes de pueblos originarios con ciencia, promoviendo la co-creación de conocimientos en entornos rurales diversos.

Cabe destacar que hace algunas semanas, Susana Fischer Ganzoni fue distinguida como Profesora Titular en la Universidad de Concepción, la jerarquía más alta de la planta docente, y posteriormente fue ratificada de forma unánime como subdirectora del Campus Chillán, en Consejo de Campus extraordinario.

## Innovación y Ciencia.

**POLO INNOVACIÓN AGROECOLÓGICO**  
diario@ladiscusion.cl  
FOTOS: POLO INNOVACIÓN  
AGROECOLÓGICO

Los días 27 y 28 de mayo de 2026, la Universidad de Concepción del campus Chillán reunió a científicos, empresarios, productores, organismos públicos e invitados internacionales de Francia en torno a un objetivo concreto: visibilizar el trabajo agroecológico de la zona, vincular actores y comenzar a trazar juntos la Hoja de Ruta Ñuble Agroecológico 2035, un compromiso que guiará el desarrollo del sector para la próxima década.

El encuentro, organizado el Polo de Innovación Agroecológico con financiamiento de CORFO a través del programa Viraliza, el Comité de Desarrollo Productivo de Ñuble y el respaldo de la Fundación para la Innovación Agraria (FIA), es el fruto de tres años de trabajo territorial acumulado, plasmando en este primer ejercicio colectivo de planificación estratégica regional.

### Ñuble Agroecológico 2035: un proceso que comienza

La Hoja de Ruta Ñuble Agroecológico 2035 es un proceso vivo que tuvo su punto de partida en AgroFuturo Conecta Ñuble y que seguirá construyéndose con la participación activa de los actores del territorio. Durante las dos jornadas del encuentro, productores, investigadores, empresas e instituciones públicas trabajaron en conjunto para identificar los desafíos, las oportunidades y los compromisos que darán forma a esta hoja de ruta.

La presencia de Vegepolys Valley de Francia fue clave en el proceso de elaboración del documento. El polo francés aportó la experiencia de quien ya recorrió el camino que Ñuble está comenzando: construir confianza entre actores que históricamente no trabajan juntos, sostener la participación activa de los miembros y hacer crecer el ecosistema de forma permanente en el tiempo.

Durante el encuentro realizado los días 27 y 28 de mayo, diversas autoridades e instituciones fueron partícipes de un espacio que reunió a los sectores científico, empresarial, público y territorial en torno al futuro agroecológico de la región.

### Óscar Crisóstomo Llanos, gobernador Regional de Ñuble

“Como gobernador regional de Ñuble, envié una carta a la Presidenta de la Región de Pays de la Loire, con el propósito de manifestar nuestro interés en avanzar hacia una colaboración institucional entre ambas regiones”.

### Carlos Smith, agricultor, ingeniero agrónomo y director de la Asociación de Agricultores de Ñuble

“Lo más valioso de este encuentro es poner en contacto a gente que normalmente no se conoce, para que todos podamos sacar ideas de lo que está haciendo el otro. Hay sinergias e intercambios de ideas que benefician a todos. La agricultura es una sola al final: cambia en escala, pero las dificultades son las mismas para un agricultor grande o uno pequeño. Existe un distanciamiento entre la investigación básica que hace la academia y lo que va haciendo el agricultor por su lado; falta mucha comunicación. Hoy día los centros de investigación están muy encerrados en sí mismos y no están saliendo a la comunidad.

CIENCIA, TERRITORIO E INNOVACIÓN SE UNEN PARA CONSTRUIR UN ÑUBLE AGROECOLÓGICO

# Con éxito se desarrolló encuentro de agroecología en Chillán

## AgroFuturo Conecta Ñuble dio inicio a la construcción de la Hoja de Ruta Ñuble

**Agroecológico 2035**, un proceso colectivo que a futuro busca convocar a toda la región hacia una agricultura más innovadora, sostenible y competitiva.

Es necesario que los investigadores salgan al campo. Tenemos que ir mucho más rápido”.

### Luciano Cruz Arias, ingeniero agrónomo, Andes Greentech

“Este tipo de instancias son muy enriquecedoras porque visibilizan emprendimientos como el nuestro y conectan la investigación de laboratorio y de campo con la gente. Son muy buenas para potenciar proyectos, ideas, productos y alianzas que de otra forma no se generarían”.

### Feria de expositores de la zona

Además de las exposiciones nacionales e internacionales, AgroFuturo Conecta Ñuble contó con la presencia de diversos stand de instituciones públicas y empresas privadas vinculadas a la industria agrícola. Desde bioinsumos para cultivos más sustentables, hasta instrumentos para monitorear de forma precisa las plantaciones, el encuentro reunió a 200 actores claves del rubro.

### Rocío Stuardo, ingeniera agrónoma, Agrisoft

“Agrisoft digitaliza todo lo que ocurre dentro de un campo, desde los datos de cosecha hasta el inventario y las órdenes de compra, entregando reportes en tiempo real. Para nosotros el polo representa una oportunidad enorme: nos permite vincularnos con la investigación científica y establecer lazos que van más allá de lo comercial. Consideramos que es una actividad no solo novedosa, sino muy necesaria para abrir puertas hacia una agricultura más amigable con el suelo”.

### Pablo Mieres, gerente de innovación y negocios de Telnex SPA

“Somos una empresa de telecomunicaciones que acerca la conectividad y la energía al sector rural en lugares remotos donde no existe banda ancha. Esto permite sensorizar predios, monitorear en tiempo real y procesar datos con inteligencia artificial. El polo nos abre la posibilidad de integrarnos a una comunidad de agricultores que buscan precisamente ese tipo de soluciones”.

### Joaquín Candia, encargado de control de calidad e innovación, y Luciano Cruz Arias, ingeniero agrónomo, Andes Greentech

“Desarrollamos Hidraterra, un hidrogel a partir de biopolímeros que mejora la absorción y retención de agua en cultivos, con resultados positivos en distintos tipos de



Integrantes del Polo Agroecológico junto a los asistentes y el equipo de especialistas de los sectores público, privado y académico, creadores de la Hoja de Ruta Ñuble Agroecológico 2035.

suelo. Participar en este encuentro nos permitió visibilizar nuestro producto, conocer las necesidades de agricultores y emprendedores, y generar conexiones concretas con otros actores del ecosistema agroecológico. Aquí mismo, por ejemplo, surgió la posibilidad de combinar nuestro hidrogel con té de compost, una conexión que difícilmente se habría dado en otro

tipo de instancia”.

La construcción de la Hoja de Ruta Ñuble Agroecológico 2035 continúa. Lo que comenzó en AgroFuturo Conecta Ñuble es el primer paso de un proceso participativo que busca seguir convocando a los actores del territorio para definir, comprometer e implementar las acciones que harán de Ñuble una región de referencia en innovación agroecológica para

María Eugenia González, directora del Polo de Innovación Agroecológico.



## Economicos.

<b>01</b> COMPRAVENTA DE VEHÍCULOS	<b>06</b> ARRIENDOS OFRECIDOS	<b>11</b> TIEMPO LIBRE	<b>16</b> ANIMALES PERDIDOS	<b>21</b> PROPIEDADES VENDEN	<b>26</b> AVES Y ANIMALES
<b>02</b> ARRIENDO DE VEHÍCULOS	<b>07</b> ARRIENDOS BUSCADOS	<b>12</b> OCUPACIONES OFRECIDAS	<b>17</b> ELECTRÓNICA INST. MUSICALES	<b>22</b> PROPIEDADES COMPRAN	<b>27</b> SERVICIOS
<b>03</b> ACCESORIOS DE VEHÍCULOS	<b>08</b> MOTOS Y BICICLETAS	<b>13</b> OCUPACIONES BUSCADAS	<b>18</b> MOTORES Y MAQUINARIAS	<b>23</b> DECORACIÓN	<b>28</b> COMPUTACIÓN
<b>04</b> MODA Y BELLEZA	<b>09</b> PATENTES	<b>14</b> MATERIALES DE CONSTRUCCIÓN	<b>19</b> MADERAS Y LEÑA	<b>24</b> AGRÍCOLA	<b>29</b> BIENESTAR Y SALUD
<b>05</b> COMPRAVENTAS VARIAS	<b>10</b> HOTELES Y PENSIONES	<b>15</b> EXTRAVÍOS	<b>20</b> EDUCACIÓN	<b>25</b> PLANTAS Y FLORES	

**Informaciones:** 422201210. **Avisos:** avisos@ladiscusion.cl. **Radio:** radiotv@ladiscusion.cl. 422296032. **Facturación:** facturacionld@ladiscusion.cl. **Administración:** administracion@ladiscusion.cl.  
**Ventas:** 18 de Septiembre 721 - Chillán. **Económicos:** Valor con IVA por palabra Corriente: **\$100** - Destacado: **\$162** - Súper Destacado: **\$201** (min 10 - máx. 30 palabras).

## Guía de Oficios

**POZOS PROFUNDOS**

**Captación de Aguas**

**POZOS PROFUNDOS PUNTERAS HABITACIONALES Y RIEGO**

**Rosauro Acuña 387**  
**Fonos: +56956671497**  
**Email: sbs.maquinaria@gmail.com - Chillán**

## Corretajes

**BULNES 387**  
**FONOS: 9 98268169 / 42 2235000**  
**jbarra@chillanweb.cl**  
**www.jbarra.cl**

## Guía Profesional

### ABOGADO

**PAMELA JIMÉNEZ SEPÚLVEDA**  
 Abogada Magister en Derecho Penal  
**Otras áreas: Familia, Civil**  
 Bulnes N° 832 oficina 8, Chillán  
 +56992437274  
 abogadapjimenez@gmail.com

### ODONTOLOGÍA

**DR. MIGUEL ÁNGEL CONTRERAS CARRASCO**  
 Cirujano Dentista  
 Periodoncista  
 Atiende: de lunes a viernes  
 18 de Septiembre 685  
 42-2224361 - 982073937

**DR. HELMUT SCHWEITZER DELAUNOY**  
 Cirujano Dentista  
 Universidad de Chile  
 Implantes dentales - Rehabilitación  
 Constitución 882, Chillán  
 42-2324030  
 998876358

### 06 ARRIENDOS OFRECIDOS.

**ARRIENDO** bonitas piezas amobladas, Villa Kennedy, tv cable, wi fi, incluye servicios, acceso cocina lavadora, baño compartido \$165.000 m, privado: \$190.000. 94959721.  
 (570 - 295 - 790)

### 12 OCUPACIONES OFRECIDAS.

**BUSCAMOS** técnico en electricidad con manejo en mantenimiento preventivo y correctivo y competencias en normativas de seguridad. Interesados enviar CV a: bmunoz@maxagro.cl.  
 (616 - 474 - 794)

**SE** necesita Mecánico Automotriz con experiencia. Enviar CV: ccarolina.gtz@gmail.com o Wsp 9 78489358.  
 (130 - 476 - 790)

**SE** requiere laboratorista dental, ideal con experiencia. Comunicarse 996518180.  
 (608 - 460 - 789)

### 15 EXTRAVÍOS.

**QUEDAN** nulos por trabajo no ejecutado, cheques N°s 0000016, 0000017 cuenta corriente 10340125680 Banco Falabella, Chillán.  
 (614 - 468 - 789)

## Legales

### REMATE

2° Juzgado Civil Chillán ubicado en calle Vega de Saldías 1044, 5° piso, Chillán, en causa Rol C-1543-2024, caratulados "Banco de Crédito e Inversiones con Sandoval", se subastará día 15 de junio de 2026 a las 11:00 horas, mediante plataforma Zoom, inmueble consistente la vivienda ubicado en la comuna de La Florida, departamento número cuatrocientos dos del edificio colectivo veintidós, ubicado en calle Avenida Américo Vespucio número ocho mil trescientos noventa y ocho, construido en el terreno que corresponde al lote rol número cuatrocientos setenta y ocho - ciento veintiséis del plano de la Población Villa Bernardo O'Higgins sector II, Comuna de La Florida, Región Metropolitana, de acuerdo al plano agregado al final del Registro del mes de Noviembre del año 1970, cartel número 3; y dueña además de derechos en proporción al valor de lo adquirido en unión de los otros adquirentes en los bienes comunes entre los cuales se encuentra el terreno, que deslinda: NORTE, con colectivo veintiuño, área de por medio; SUR, con pasaje sin nombre; ORIENTE, con área libre; PONIENTE, con colectivo diecinueve, área de por medio. El

inmueble figura inscrito a fojas 52642 N°76885 del Registro de Propiedad del año 2021 del Conservador de Bienes Raíces de Santiago y su rol de avalúo para efectos territoriales es 757-62 de la Comuna de La Florida. Mínimo posturas \$11.784.261. - Los postores interesados deberán constituir garantía equivalente al 10% del mínimo fijado para la subasta, a través de cupón de pago en Banco Estado obtenido desde el Portal www.pjud.cl o depósito judicial en la cuenta corriente del Tribunal N°52100107414, Rut N°60.309.012-8. El comprobante de depósito deberá remitirse a los correos electrónicos jc2\_chillan\_remates@pjud.cl y jc2\_chillan@pjud.cl, copiado a lcardenas@pjud.cl, junto a la copia digitalizada de la cédula de identidad del postor, nombre completo, correo electrónico y teléfono, todo ello junto al Rol de la causa y hasta las 14 horas del día anterior al día fijado para el remate, a fin de coordinar su participación. De rendirse garantía por vale vista bancario, aquel deberá entregarse en dependencias del Tribunal hasta las 12 horas del día anterior al remate, acompañando sus antecedentes personales y casilla de correo electrónico. Los interesados en participar deben contar con computador o teléfono, en ambos casos, con cámara, micrófono y audio del mismo equipo y conexión a internet, siendo carga de las partes y postores contar con ello. Quienes deseen asistir al remate como público, deben remitir correo electrónico a las casillas indicadas, hasta las 12 horas del día anterior a la subasta, indicando su nombre completo, cédula de identidad, adjuntando copia de ésta, número telefónico y correo electrónico. Demás antecedentes en Portal web y Secretaría Tribunal.  
 30/07

### REMATE

2 Juzgado Civil Chillán ubicado en calle Vega de Saldías 1044, 5° piso, Chillán, en causa Rol C-862-2025, acumulada con autos Rol C-1300-2025 y con autos Rol C-1691-2025, caratulados "Banco de Crédito e Inversiones con Hardie", se subastará día 23 de junio de 2026, a las 11:00 horas, mediante plataforma Zoom, inmueble consistente en sitio y vivienda ubicado en la comuna y ciudad de Chillán, pasaje El Belloto N°214 del Conjunto Habitacional denominado "Villa La Araucaria", que corresponde al lote N°20 del plano de loteo agregado bajo el N°796 al final del Registro de Propiedad del Conservador de Bienes Raíces de Chillán del año 1995, con una superficie de 169,80 mts2 aproximadamente y los siguientes deslindes particulares: NORTE, En 12 mts. con pasaje 4 interior proyectado; SUR, En 12,05 mts. Con propiedad de Oscar Meneses; ORIENTE, En 13,60 mts. con lote 19 proyectado; y PONIENTE, En 14,70 mts. con lote 21 proyectado. El

inmueble figura inscrito a fojas 4139 vta. N°3171 del Registro de Propiedad del año 2008 del Conservador de Bienes Raíces de Chillán y su rol de avalúo para efectos territoriales es 557-14 de la Comuna de Chillán. Mínimo posturas \$24.324.040. - Los postores interesados deberán constituir garantía equivalente al 10% del mínimo fijado para la subasta, a través de cupón de pago en Banco Estado obtenido desde el Portal www.pjud.cl o depósito judicial en la cuenta corriente del Tribunal N°52100107414, Rut N°60.309.012-8. El comprobante de depósito deberá remitirse a los correos electrónicos jc2\_chillan@pjud.cl, copiado a lcardenas@pjud.cl, junto a la copia digitalizada de la cédula de identidad del postor, nombre completo, correo electrónico y teléfono, todo ello junto al Rol de la causa y hasta las 14 horas del día anterior al día fijado para el remate, a fin de coordinar su participación. De rendirse garantía por vale vista bancario, aquel deberá entregarse en dependencias del Tribunal hasta las 12 horas del día anterior al remate, acompañando sus antecedentes personales y casilla de correo electrónico. Los interesados en participar deben contar con computador o teléfono, en ambos casos, con cámara, micrófono y audio del mismo equipo y conexión a internet, siendo carga de las partes y postores contar con ello. Quienes deseen asistir al remate como público, deben remitir correo electrónico a las casillas indicadas, hasta las 12 horas del día anterior a la subasta, indicando su nombre completo, cédula de identidad, adjuntando copia de ésta, número telefónico y correo electrónico. Demás antecedentes en Portal web y Secretaría Tribunal.  
 06/14

### EXTRACTO

Primer Juzgado Civil de Chillán, Rol V-15-2025, caratulada /Morales, sobre nombramiento de nuevo curador, por resolución de 22 de mayo de 2026, se cita los parientes de doña MARÍA CAROLINA MORALES GUTIERREZ, cédula de identidad N° 13.859.698-2, para que comparezcan a audiencia para el 10 de junio de 2026 a las 11:00 horas, en dependencias del tribunal, ubicado en Vegas de Saldías 1044, 4 piso, Chillán. Secretario (s).  
 05/07

### EXTRACTO

Remate: En causa ejecutiva, ante el Segundo Juzgado de Letras en lo Civil de Chillán, ubicado en calle Vega de Saldías N° 1044, de la ciudad de Chillán, en autos Rol C-3617-2025, caratulada "COOPERATIVA AGRICOLA REMOLACHERA CAR ÑUBLE LIMITADA CON RECABARREN", se dispuso rematar el día 30 de junio del año 2026, a las 11:00 horas, en audiencia de remate

telemática, el bien inmueble inscrito a fojas diez mil ochocientos noventa y cuatro vuelta (10894 vta.), número siete mil seiscientos diez (7610) del Registro de Propiedad del año dos mil ocho (2008), del Conservador de Bienes Raíces Chillán, de propiedad de doña ERIKA DE LAS MERCEDES RECABARREN CARRILLO, correspondiente al sitio y casa ubicado en calle pasaje Cerro Puntiagudo número 746, de la Población Lomas de Oriente, sector quinientas viviendas básicas de Chillán, de esta provincia, que corresponde al lote veinte manzana tres del plano de loteo de la población Lomas de Oriente, archivado con el número trescientos sesenta y nueve (369) del final del registro de propiedad del Conservador de Bienes Raíces de Chillán del año mil novecientos noventa y siete. Rol de avalúo del Servicio de Impuestos internos cuatro mil cuatrocientos sesenta y dos guión nueve (4462-9), de la comuna de Chillán. El mínimo para comenzar las posturas corresponde al avalúo fiscal vigente, que alcanza la suma de \$9.708.902 pesos. Los interesados en participar en la subasta deben contar con clave única obtenida y habilitada con anterioridad a la fecha fijada para el remate y además disponer de todos los medios tecnológicos y de conexión necesarios para participar sin perjuicio de que cuenten con firma electrónica avanzada. Los interesados podrán rendir la garantía para participar en la subasta mediante depósito en la cuenta corriente del Tribunal N°52100107414, RUT N°60.309.012-8, efectuado mediante cupón de pago del Banco del Estado, obtenido desde el Portal www.pjud.cl. El comprobante de depósito deberá remitirse al correo electrónico y jc2\_chillan@pjud.cl, con copia a lcardenas@pjud.cl, junto a la copia digitalizada de la cédula de identidad del postor, el nombre completo, correo electrónico y teléfono, todo ello junto con identificar el Rol de la causa y hasta las 14:00 horas del día anterior a la fecha fijada para el remate, a fin de coordinar su participación vía correo electrónico y recibir el link con la invitación a la subasta por dicho medio. Para el caso de rendirse garantía mediante vale vista bancario, aquel deberá entregarse en dependencias del Tribunal hasta las 12:00 horas del día anterior al día fijado para la subasta, acompañando además sus antecedentes personales y casilla de correo electrónico. Si el tomador no se adjudicará el inmueble el vale vista será devuelto el día hábil posterior a la subasta. El ejecutante en autos queda autorizado para hacer posturas en el remate sin necesidad de depositar caución o hacer consignación alguna, además de adjudicarse el inmueble con cargo al crédito que se cobra en este juicio, sin necesidad de depositar caución o realizar consignación. Se hace presente que la subasta se realizará por videoconferencia, mediante

## Economicos .

la plataforma Zoom, que corresponde al siguiente link: [### REMATE](https://zoom.us/j/4595640046?pwd=QXV6bERCZlwY0lN1ZOd2kvQktqUT09IDde reunión: 459 564 0046 Código de acceso: 275005. Bases y demás antecedentes del remate secretaria del tribunal y www.pjud.cl Segundo Juzgado Civil de Chillán. Secretario. 06/09</a></p>
</div>
<div data-bbox=)

JUEZ PARTIDOR DIEGO ALBERTO GONZALEZ LAHSEN, Calle El Roble

N°620, Comuna de Chillán, Región de Ñuble, rematará 26 junio 2026, 13.00 hrs. forma hibrida y/o presencial en oficina del Tribunal Arbitral en el domicilio ya señalado, y zoom: <https://meet.google.com/zcn-fgnb-ynk> o por medio del código zcn-fgnb-ynk, inmueble ubicado en el lugar Aguas de Las Belmar, predio Los Maitenes, Comuna de Tucapel, Región del Bio Bio. Compuesto por dos lotes que en su totalidad constituyen 23,96 hectáreas, los deslindes son: Lote A de 2 hectáreas: Deslinda: NORTE, con Estero Aguas de las Belmar que lo separa de Humberto

Pulgar Rubilar, Julio Iturra y Manuel Naves Godoy; SUR, con camino vecinal que lo separa del Lote B de la misma propiedad; OESTE, con José Eufemio Iturra Iturra, separado por cerco Juan Moreno Palavecinos, separado por cerco y faja; ESTE, con Miguel Quilodrán Ormeño, separado por cerco. Lote B de 21,96 hectáreas, que posee los siguientes deslindes, NORTE, con camino vecinal que lo separa del Lote A de la misma propiedad; ESTE, con Miguel Quilodrán Ormeño y Sucesión Torres Pulgar, ambos en línea quebrada, separada por cerco, SUR, con Rosario

Enríquez Iturra en línea quebrada, separada por cerco y OESTE, con José Eufemio Iturra Iturra en línea quebrada, separada por cerco. Inscripciones fojas 4964, número 2999, Registro Propiedad Conservador Bienes Raíces de Yungay del año 2017. Rol Avalúo N° 264-200 Comuna de Tucapel. Mínimo 4.510,58 UF (cuatro mil quinientos diez coma cincuenta y ocho unidades de fomento) en moneda nacional equivalente día pago. Pagaderos 15 días hábiles del remate salvo autorización Partidor. Interesados acompañar hasta el día 24 de junio hasta las 14 horas, en las

oficinas del ubicadas en calle el Roble N°620, comuna de Chillán, vale vista nombre Juez Partidor por 10% mínimo fijado. Comuneros no deberán presentar garantía. Antecedentes consultar árbitro [diego.gonzalezlahsen@gmail.com](mailto:diego.gonzalezlahsen@gmail.com), sin perjuicio consulta expediente "Iturra con Iturra". Secretaria. 06/09

**PUBLICA AQUÍ**  
[avisos@ladiscusion.cl](mailto:avisos@ladiscusion.cl)

# 150

ANIVERSARIO

**LA DISCUSIÓN**



## Oposición acusa “cortina de humo” en acusación constitucional a Grau

La acusación constitucional contra el exministro de Hacienda Nicolás Grau, impulsada por el Partido Republicano y el Nacional Libertario, sigue tensionando las relaciones entre el Gobierno y la oposición en la Cámara Baja. Mientras sectores de derecha avanzan en la redacción del libelo, desde la izquierda se levanta una alerta sobre los verdaderos motivos de esta acción, sugiriendo que se trata de una maniobra distractora frente a los cambios estructurales que se debaten en el Congreso. Los cargos principales que sustentan este juicio político apuntan a una supuesta vulneración de los deberes de probidad y transparencia, así como a deficiencias en la gestión

de los recursos fiscales durante su permanencia en el cargo.

El conflicto se agudiza por el momento en que se presenta la acusación, coincidiendo con la tramitación de la megarreforma del Gobierno, que -se advierte- cuenta con una mayoría muy ajustada.

En este contexto, el subjefto de la bancada del PPD e independientes, Héctor Ulloa, advirtió que “resulta incomprensible que mientras el Gobierno habla de unidad y de diálogo para sacar adelante su mega reforma, los partidos Republicano y Nacional Libertario anuncian una acusación constitucional”.



# País.



## Corte Suprema resolvió mantener preso a Joaquín Lavín León

La Corte Suprema de Justicia confirmó el viernes la prisión preventiva contra el exdiputado Joaquín Lavín León, quien se encuentra bajo investigación judicial por una serie de irregularidades financieras y administrativas que tuvieron lugar durante más de una década.

El máximo tribunal desestimó el recurso de amparo presentado por la defensa del exparlamentario y respaldó lo resuelto anteriormente por la Corte de Apelaciones de Santiago, descartando que la privación de libertad del imputado sea un acto arbitrario o fuera de la legalidad.

Lavín León es perseguido penalmente en calidad de autor de delitos consumados de fraude al fisco, falsificación y tráfico de influencias. Según el tribunal, la multiplicidad de estas acciones configura un patrón de conducta que justifica la medida actual.

“La conducta punible que se atribuye al recurrente consiste en la comisión de varias acciones, de la misma naturaleza, que configurarían el delito de fraude al Fisco por el que ha sido imputado”, detalló la resolución.

Uno de los puntos centrales que la defensa intentó impugnar fue la inclusión de nuevos antecedentes en la causa, tras haberse aprobado el desafuero del entonces diputado UDI.

Sin embargo, la Corte Suprema estableció que la protección parlamentaria no impide que la investigación avance y precise detalles técnicos o nuevos hallazgos si estos se mantienen dentro de la misma figura delictiva.

EN SANTIAGO

# Organizaciones sociales marcharon contra eventuales indultos de Kast

**Cientos de personas avanzaron desde la Plaza Baquedano hasta el Paseo Bulnes, con los dichos del ministro de Justicia, Fernando Rabat, como detonante.**

AGENCIAS  
diario@ladiscusion.cl  
FOTOS: AGENCIAS

**D**esde Plaza Baquedano hasta Paseo Bulnes marcharon este sábado cientos de personas para manifestarse en contra de la posibilidad de indultos presidenciales, a raíz de las declaraciones del ministro de Justicia y Derechos Humanos, Fernando Rabat.

El secretario de Estado señaló en CNN que aquella facultad del Ejecutivo se evaluará sin distinción de cuál sea el delito. Asimismo, sostuvo que hay más de 40 peticiones de indulto, entre ellas de personas condenadas por crímenes que ocurrieron durante la dictadura de Augusto Pinochet

(1973-1990) y por delitos en el contexto del estallido social.

Igualmente, el líder de Justicia dejó abierta la posibilidad de entregarles el beneficio a violadores de menores, evaluando cada caso según los antecedentes que consten en el respectivo expediente. Rabat se defendió acusando una mala edición periodística de sus dichos.

Un manifestante señaló a Cooperativa que “esos ‘abuelitos’ son asesinos y les corresponde seguir cumpliendo pena por los delitos de lesa humanidad”.

Igualmente, una mujer dijo que “hoy, solo por un tema de edad o de salud, esas personas estén en la posibilidad de salir de la cárcel y no cumplir una pena, a nosotros nos parece sumamente injusto”,

# 40

peticiones de indulto se acumulan, entre ellas de personas condenadas por crímenes que ocurrieron durante la dictadura de Augusto Pinochet (1973-1990) y por delitos en el contexto del estallido social.

y otro planteó: “Si una persona de 90 años está en una cárcel como Colina 1, ¿por qué no lo indultan también a él?”.

La manifestación culminó en Paseo Bulnes con Alonso de Ovalle con un acto en un memorial para recordar a detenidos desaparecidos.

**Exministro Gajardo: “Los indultos a este tipo de criminales siempre se deberían descartar”**

El exministro de Justicia Jaime Gajardo (PC) abordó la situación y afirmó que la ambigüedad con las que se expresaron las declaraciones de Rabat es un golpe directo a las víctimas, a sus familias y a la sociedad.

“No hay circunstancias que justifiquen indultar a quien cometió un delito de índole sexual en contra de un niño o de una niña, o a quien torturó e hizo desaparecer o ejecutó compatriotas nuestros durante la dictadura militar. Esa ambigüedad (de Rabat) no es prudencia; es un golpe directo a las víctimas, sus familias y la sociedad en su conjunto. Los indultos a este tipo de criminales siempre se deberían descartar”, aseveró.

Durante la dictadura de Pinochet hubo más de 3.000 muertos y desaparecidos por razones políticas, y más de 40.000 personas sufrieron prisión y/o torturas.



La manifestación culminó en Paseo Bulnes con Alonso de Ovalle con un acto en un memorial para recordar a detenidos desaparecidos.

# Mundo.

## Astronautas de la EEI abandonaron refugio preventivo

Los astronautas de la Estación Espacial Internacional (EEI) abandonaron este viernes el refugio seguro en la cápsula Dragon y retomaron sus actividades normales, después de una emergencia de unas dos horas debido a una fuga de aire en la zona rusa del laboratorio orbital. La decisión se produjo después de que la agencia espacial rusa Roscosmos suspendiera los trabajos de reparación previstos para este viernes en el túnel de transferencia PrK, conectado al módulo de servicio Zvezda, mientras continúa evaluando nuevas mediciones y datos sobre la fuga, detalló en X Bethany Stevens, portavoz de la NASA.



Zelenski exige en su misiva un cese al fuego inmediato y la devolución de niños y civiles secuestrados.

PESE AL RECHAZO DE PUTIN A LA CARTA DE ZELENSKI

# Trump vaticina el fin de la guerra entre Rusia y Ucrania

**El mandatario estadounidense se adjudica el acercamiento diplomático** entre los líderes de Moscú y Kiev.

AGENCIAS  
diario@ladiscusion.cl  
FOTOS: AGENCIAS

**E**l presidente estadounidense, Donald Trump, consideró positivo que sus homólogos ruso y ucraniano, Vladimir Putin y Volodimir Zelenski, hayan intercambiado mensajes de manera directa y mostró su convicción de que las negociaciones entre Moscú y Kiev acabarán prosperando.

“Dejen que ellos negocien. Yo soy quien los llevó a esta posición y creo que eso va a funcionar”, dijo Trump a periodistas a bordo del Air Force One al ser preguntado por la propuesta lanzada por Zelenski para mantener conversaciones directas con Putin.

“Creo que estamos cerca de que

Rusia y Ucrania pongan fin a una guerra que nunca debió haber ocurrido. Creo que eso se va a resolver”, añadió el mandatario.

Las declaraciones de Trump llegan después de que Putin descartara este viernes la oferta de Zelenski -que envió al presidente ruso una carta de reunirse en un tercer país para abordar el fin del conflicto, algo a lo que siempre se ha opuesto Moscú.

“Por ahora, no le veo sentido”, dijo

### Última vez

La última vez que ambos países negociaron, aunque de forma indirecta, fue a mediados de febrero de 2026, con la mediación de Estados Unidos, unas semanas antes de que entrara en guerra con Irán.

Putin de manera tajante durante el plenario del Foro Económico Internacional de San Petersburgo, al tiempo que tachó de “grosero” el estilo epistolar elegido por Zelenski.

Putin admitió haber ojeado el contenido de la carta que le envió el presidente ucraniano y aseguró que su impresión no es “crear las condiciones” para que tenga lugar una reunión entre líderes, sino todo lo contrario, hacerlo “imposible”.

“Usted puede terminar su guerra”, dice Zelenski en la misiva, donde dice que en las negociaciones deben participar también los países europeos, mediación rechazada el jueves de nuevo por Putin.

De acuerdo al documento, el primer paso debe ser un cese el fuego y un intercambio de prisioneros empezando por los civiles y los niños secuestrados por Rusia.

## León XIV: “El papa es de todos los equipos, pero Prevost es de Real Madrid”



En el marco de su visita a España, el papa León XIV sorprendió al revelar su predilección en cuanto al fútbol, apuntando a Real Madrid.

A bordo del avión, se le consultó al sumo pontífice, cuyo nombre secular es Robert Prevost, a quién elegía entre los “merengues” y FC Barcelona.

“Esa es fácil. ¿Hace falta decirlo? El papa es de todos los equipos, pero Prevost es de Real Madrid”, respondió. El video no tardó en viralizarse, obteniendo una bienvenida del propio elenco blanco.

Los dichos generaron la respuesta de Florentino Pérez, presidente del cuadro “merengue” y candidato a la reelección que tuvo este sábado su cierre de campaña, que acompañó con un discurso.

“Quisiera dar la bienvenida a España a León XIV. Hoy ha dicho en el avión que le trasladaba a España desde Roma que es del Real Madrid y eso para nosotros es un orgullo. Bienvenido santidad”, dijo el mandamás.



## PLAN CUADRANTE CHILLÁN

**CUADRANTE 1: 97 669 66 13**  
Norte: Bandedón central Av. Ecuador; **Oriente:** Bandedón central Av. Argentina; **Sur:** Bandedón central Av. Collín; **Poniente:** Bandedón central Av. Brasil.

**CUADRANTE 2: 97 669 66 17**  
Norte: Límite comunal San Nicolás/San Carlos; **Oriente:** Eje central Av. Andrés Bello entre Chacabuco y límite comunal Coihueco/San Carlos; **Sur:** Bandedón central Av. Ecuador.

**CUADRANTE 3: 97 669 66 22**  
Norte: Centro puente El Ala, centro río Ñuble hasta Centro Ruta 5, límite comuna San Nicolás; **Oriente:** Centro Ruta 5 y bandedón central de Av. O'Higgins hasta Av. Ecuador.

**CUADRANTE 4: 97 659 79 92**  
Norte: Límite Portezuelo; **Sur:** Límite Chillán Viejo; **Este:** Límite 2da. Comisaría Chillán; **Oeste:** Límite Ránquil.

**CUADRANTE 5: 97 669 66 10**  
Norte: Sur bandedón central Collín, entre bandedones centrales Av. O'Higgins y Av. Argentina; **Oriente:** Poniente eje central variante Collín, entre ejes centrales Collín y Barros Arana al poniente eje central.

**CUADRANTE 6: 97 669 65 85**  
Norte: Sur eje central Cristóbal Colón, entre ejes centrales Collín y Covadonga; **Sur:** Eje central Covadonga, entre ejes centrales Cristóbal Colón y Los Puelches; **Poniente:** Eje central Los Puelches entre eje central Covadonga.

**CUADRANTE 7: 97 669 65 89**  
Norte: Av. Francisco Ramírez desde Av. Argentina hasta Av. Libertad Oriente; **Este:** Desde prolongación Av. Libertad Oriente hasta límite predial norte eje Calle Río Las Minas; **Sur:** Av. Circunvalación centro desde límite predial norte eje Calle Río Las Minas hasta proyección Calle Esmeralda, desde proyección sobre Av. Circunvalación hasta Av. Los Puelches; **Oeste:** Av. Argentina centro, desde Cristóbal Colón hasta Av. Francisco Ramírez.

**CUADRANTE 8: 93 403 74 09**  
Norte: Chacabuco y Ruta N-49, desde Ruta N-45; **Este:** Límite urbano comuna Chillán; **Sur:** Av. Libertad Oriente y Av. Francisco Ramírez; **Oeste:** Av. Argentina y Av. Vicente Méndez centro.

# Cultura.

Carolina Marcos  
cmarcos@ladiscusion.cl  
FOTOS: OSÑ

SE LES INFORMÓ QUE EL PAGO DE JULIO VIENE CON UN TRES POR CIENTO MENOS

**C**uando el Ministerio de las Culturas, las Artes y el Patrimonio presentó el Proyecto de Ley de Presupuestos 2026, uno de los anuncios destacados fue el aumento de recursos destinados al área cultural. Según informó la propia cartera el año pasado, el presupuesto ministerial contemplaba recursos por 549 mil millones de pesos, lo que representaba un incremento del 11,3 por ciento respecto a 2025, equivalente a más de 55 mil millones de pesos adicionales.

En regiones, el anuncio fue recibido como una señal positiva para instituciones y elencos que durante años han debido sostener programación artística con presupuestos limitados y alta dependencia de fondos públicos. Sin embargo, el escenario cambió durante los primeros meses de este año. El ajuste fiscal impulsado por el Gobierno, bajo un discurso de contención y emergencia presupuestaria, comenzó a impactar directamente a instituciones culturales regionales financiadas mediante glosas de la Ley de Presupuestos.

El primer caso conocido en Ñuble fue el del Teatro Municipal de Chillán, que confirmó una disminución del tres por ciento en la segunda cuota de los recursos comprometidos por el Ministerio de las Culturas para este 2026. Ahora, la situación alcanza también a la Orquesta Sinfónica de Ñuble, uno de los principales elencos musicales clásicos de la región. La institución confirmó que sufrirá un recorte del tres por ciento en el segundo pago de la glosa presupuestaria correspondiente a julio.

La situación ya fue abordada en reuniones sostenidas entre representantes de la institución y la contraparte ministerial, instancia en la que se informó oficialmente el alcance del ajuste y las áreas que deberán ser modificadas durante el segundo semestre del año.

El gerente general de la Orquesta Sinfónica de Ñuble, Francisco Sepúlveda, explicó que el recorte afectará directamente parte de la programación territorial que desarrolla el elenco en distintas comunas de la región. “Se nos informó que iba a haber un recorte del tres por ciento en el presupuesto que teníamos para este año 2026. Eso afecta directamente parte de nuestra programación”, dijo.

Según detalló, la principal afectación recaerá en los conciertos de cámara, formato que permite a pequeños grupos de músicos trasladarse a distintos territorios de Ñuble. “Lo que se va a ver afectado directamente es la programación de los conciertos, ya que la producción de esas presentaciones es costosa. En este caso se van a ver afectados los conciertos de cámara, que son estos conciertos de agrupaciones pequeñas, que nos permiten llegar a las 21 comunas de la región”, indicó.

Actualmente, la Orquesta Sinfónica de Ñuble cuenta con 18 músicos estables, además de equipos administrativos, técnicos y de producción que permiten sostener el funcionamiento operativo del elenco durante todo el año. La institución desarrolla una programación permanente que incluye conciertos sinfónicos, actividades

educativas, presentaciones para establecimientos educacionales y funciones de extensión en distintas comunas de Ñuble, muchas de ellas alejadas de Chillán y con escasa oferta cultural estable.

Sepúlveda advirtió que el ajuste afecta principalmente aquellas iniciativas que permiten descentralizar el acceso a la música clásica en la región. El gerente agregó que, aunque el porcentaje de reducción parece menor, el impacto para instituciones culturales regionales es considerable debido a los márgenes limitados con los que trabajan. “Claro, el recorte puede parecer poco, pero para nosotros es bastante, porque tenemos gastos fijos. Entonces claramente no es opción recortar el sueldo a los músicos ni tampoco al equipo de trabajo”, sostuvo.

La preocupación no se limita únicamente al presente año. Desde la institución reconocen que el panorama para 2027 es incierto, ya que hasta ahora lo único claro es que en la glosa presupuestaria del próximo año ya vendría incorporando este recorte del tres por ciento en su base de financiamiento. Eso implicaría que el ajuste dejaría de ser una medida

excepcional para transformarse en un nuevo piso presupuestario para la institución.

#### Estabilidad financiera

La situación vuelve a abrir el debate respecto a la estabilidad financiera de los espacios culturales regionales y la dependencia que mantienen de fondos estatales para sostener programación, circulación artística y formación de audiencias. En el caso de Ñuble, tanto el Teatro Municipal como la Orquesta Sinfónica se han consolidado durante los últimos años como plataformas culturales para la región, ampliando el acceso a espectáculos y actividades formativas fuera de Santiago.

El ajuste obliga ahora a ambas instituciones a revisar parte de sus planificaciones para el segundo semestre y eventualmente para 2027, priorizando actividades y reduciendo iniciativas de extensión territorial. Para la Orquesta Sinfónica de Ñuble, el impacto más inmediato será justamente la disminución de conciertos de cámara y presentaciones en comunas, una de las líneas de trabajo que había permitido ampliar la presencia de la música clásica en distintos territorios de la región durante los últimos años.

## Recorte presupuestario alcanza a la Orquesta Sinfónica de Ñuble y obliga a reducir conciertos en la región

**Tanto este elenco musical como la Corporación Cultural Municipal reciben un presupuesto de la glosa nacional para cultura.** Escenario para el próximo año es incierto porque preliminarmente, el recorte del tres por ciento se mantendrá en el tiempo.

La Orquesta Sinfónica nació junto con la Región de Ñuble y es el único elenco estable del territorio.



El recorte puede parecer poco, pero para nosotros es bastante, ya que tenemos gastos fijos”.

**FRANCISCO SEPÚLVEDA**  
GERENTE ORQUESTA SINFÓNICA DE ÑUBLE

## Cultura

NATURALEZA Y FORMACIÓN

# Exposición fotográfica de estudiantes llena de vida y color la UdeC Campus Chillán

**Se trata de 12 imágenes de flora y fauna que ponen en valor la riqueza natural del entorno y promueven una mirada más atenta sobre las especies que lo habitan.** La muestra podrá visitarse hasta el 4 de agosto.

UdeC Campus Chillán  
diario@ladiscusion.cl  
FOTOS: UdeC Campus Chillán

Con la presencia de estudiantes y autoridades universitarias, en la Galería Tránsitos Visuales, ubicada al interior del Edificio Central, se inauguró la exposición "Concurso de Fotografía: Flora y Fauna Campus Chillán", organizada por la Federación de Estudiantes, FECCh. La muestra reunió nueve fotografías captadas por los propios estudiantes, complementadas con tres imágenes realizadas por algunos de los jurados del certamen, en calidad de colaboradores especiales. Todas las fotos dan cuenta de la innegable belleza natural de la casa de estudios.

Así, pequeños, rayaditos, huairavos, pitíos y hasta un pololo común se volvieron modelos y protagonistas de una serie de imágenes que se podrán observar hasta el 4 de agosto, en el largo pasillo vidriado que da forma a la galería universitaria y por la que a diario circula buena parte de la comunidad que estudia o trabaja en el campus. La exposición busca fomentar el reconocimiento de las especies que habitan el entorno, además de resaltar el talento de las y los participantes, quienes, para lograr estas fotos, debieron demostrar su paciencia, cautela, observación y respeto hacia la flora y fauna que los rodea.

La subdirectora del campus, Susana Fischer Ganzoni, destacó el valor de esta exposición: "Estoy segura de que las fotografías van a captar la atención de todos los estamentos e incluso de quienes nos visitan, porque capturan la esencia de nuestro campus, que se distingue por su diversidad y por el ecosistema que lo rodea, en contraste con la ciudad. Aquí se respira flora y fauna nativa. Las y los estudiantes, con su ojo fotográfico, lograron registrar la belleza de los seres vivos que habitan nuestro entorno, y eso es algo muy valioso. Esta galería nos conecta con árboles como el ginkgo biloba (aledaño al espacio), que en esta época adquiere un color que parece oro. Yo siempre digo que esta lluvia de hojas doradas es un regalo para todas y todos; es oro puro para el alma. Esa es también la esencia de la UdeC: no solo adquirir conocimiento, sino conectarse con lo que somos y con quienes nos rodean", reforzó.

Por su parte, la presidenta de la FECCh, Isabella Carrasco Sepúlveda, comentó: "El concurso nace como una idea del Departamento de Ecosistemas de la Federación con el



La inauguración finalizó con un recorrido por las obras, donde los estudiantes explicaron su mirada.

objetivo de visibilizar la flora y fauna del campus. Se realizó en diciembre del año pasado y la exposición se concreta ahora, en un momento en que el campus está en pleno movimiento, para que más personas puedan pasar por esta galería y ver los trabajos. La idea también fue hacer sentir a nuestros compañeros que venir a la universidad no es solamente estar en la sala, sino que existe el espacio para mostrar sus talentos, en este caso, a través de la fotografía, pero podrían ser más adelante en otras cosas, como poesía o literatura". Esta es una de las últimas actividades que encabeza como presidenta de la FECCh, pues dejará el cargo en algunas semanas: "Estamos muy orgullosos por haber concretado este concurso y esta muestra, porque acercar la cultura a la vida estudiantil fue una de las promesas de nuestra campaña y esperamos que se sigan generando espacios como este".

Por su parte, la directora del CECAL UdeC, Amara Ávila Seguel, agregó que "esta exposición nos permite ampliar la mirada y valorar lo que tenemos como campus: su patrimonio natural y el paisaje que lo rodea. Hoy podemos apreciarlo a través de las fotografías, lo que contribuye al bienestar y a reconocer la belleza presente. Las imágenes tienen una



muy buena calidad y nos permiten conocer la diversidad natural que existe en este territorio".

### Estudiantes premiados

Durante la inauguración también se realizó la premiación oficial del certamen. Benjamín Venegas Sepúlveda, estudiante de Medicina Veterinaria, obtuvo el primer lugar con su fotografía titulada "Alma de mi

"Encuentro" se titula esta imagen que muestra a un pequeño vigilante en la cancha de rugby.

alma, yo velo mientras tu duermes", que retrata a una pareja de pequeños al atardecer, haciendo guardia cerca de su nido. "Soy pajarero desde hace un tiempo, me gusta andar con mi cámara captando la fauna, pero soy principiante y es primera vez que participo en un concurso de este tipo y nunca pensé que iba a ganar. Envié la foto a última hora, más motivado por el interés de que otros puedan conocer las especies que habitan el campus y lograr concientizar sobre la importancia del respeto y cuidado. No se puede cuidar lo que no se conoce. Una compañera, a la que le gusta mucho la poesía, me ayudó a nombrarla inspirada en un poema de Gustavo Adolfo Bécquer y le dio más sentido".

Martín Contreras Riveros, también estudiante de Medicina Veterinaria, obtuvo el segundo lugar con su imagen "Pequeños del amor", tomada en la cancha de rugby de la UdeC Campus Chillán. "Me gusta la fotografía, tengo un Instagram en el que voy mostrando mis imágenes. Ver mi foto ahora expuesta me hace sentir orgulloso, pero también me pongo autocrítico y creo que técnicamente hay cosas que puedo mejorar. Aun así, me alegra que los que van a pasar por esta galería conozcan y admiren la naturaleza del campus".

# Cultura.

## Agenda semanal.



### Cine: "Amos del Universo"

Después de estar separado durante 15 años, la Espada del Poder guía al príncipe Adam (Nicholas Galitzine) de regreso a Eternia, donde descubre que su hogar ha quedado devastado bajo el malvado dominio de Skeletor (Jared Leto). Para salvar a su familia y a su mundo, Adam debe unir fuerzas con sus aliados más cercanos, Teela (Camila Mendes) y Duncan / Man-At-Arms (Idris Elba), y aceptar su verdadero destino como He-Man, el hombre más poderoso del universo.

**Lugar:** Cinépolis. **Horarios y entradas:** [www.cinepolischile.cl](http://www.cinepolischile.cl).

### Tributo a Ricky Martin en Casino Marina del Sol

Este viernes 12 de junio, prepárate para disfrutar una noche inolvidable junto al espectacular tributo a Ricky Martin, con un show cargado de nostalgia y toda la fuerza de clásicos como Livin' la Vida Loca, Vuelve y La Mordidita. Vive una experiencia llena de música, luces y entretenimiento en el escenario principal de MDS Chillán, ideal para disfrutar con amigos, pareja o comenzar el fin de semana con toda la actitud.

**Lugar:** Casino Marina del Sol.

**Horarios:** 22.30 horas.

**Entrada:** Ingreso al casino.



### Los Jaivas llega con Alturas de Macchu Picchu a Chillán

Los Jaivas se presentarán en el Teatro Municipal de Chillán el 12 de junio de 2026 a las 20.30 horas. El concierto forma parte de su esperada gira conmemorativa por los 45 años de su icónico álbum "Alturas de Macchu Picchu".

**Lugar:** Teatro Municipal.

**Horario:** 20.30 horas.

**Entrada:** Ticketpro.



**SOMOS TODAS LAS VOCES**

RADIO LA DISCUSIÓN  
Somos todas las voces

# La tarde que necesitaba aburrirse

La niña dejó el lápiz sobre la mesa y miró hacia la ventana. Afuera iniciaba una lluvia tímida con esa paciencia del sur que viene desde otra época. En la cocina hervía el agua, el vidrio estaba empañado y una bufanda a medio tejer descansaba sobre el respaldo de una silla. Entonces dijo, con voz pequeña y solemne, que estaba aburrída.

La frase quedó flotando unos segundos. Su padre levantó la mirada desde el computador. Tenía abierta una página de inteligencia artificial, una de esas ventanas luminosas que prometen resolver casi cualquier cosa. Resúmenes, dibujos, canciones, cartas, ideas para trabajos escolares, imágenes de dragones, castillos, planetas y animales imposibles. Todo estaba allí, obediente, rápido, pulido, como una tienda abierta dentro de la pantalla.

El gesto más fácil habría sido ofrecerle el teléfono. Bastaba un movimiento de la mano y la tarde quedaba resuelta. Un video, luego otro, después un juego, más tarde una canción. La niña habría dejado de repetir aquella frase incómoda. La casa habría recuperado su calma. Pero el padre se quedó quieto. Miró la lluvia, a esa hora más intensa. Miró la mesa, miró esa pequeña incomodidad que pedía ser escuchada.

Recordó sus propias tardes de infancia, cuando el aburrimiento llegaba largo, casi interminable. Había que inventar una ciudad con cajas, una pista con tapas de bebida, un barco con una frazada, una casa bajo la mesa del comedor. Las cucharas podían ser espadas y los cojines podían convertirse en montañas. La imaginación trabajaba con materiales pobres y, por eso mismo, hacía verdaderas maravillas. Nadie llamaba creatividad a esa fuerza, era simplemente la manera de atravesar la tarde.

La niña tomó otra vez el lápiz y dibujó una puerta, luego una escalera. Después un gato con alas. El padre cerró el computador por un momento. Pensó que quizá el aburrimiento tenía algo de umbral. Al comienzo parece una pieza vacía, pero después aparecen objetos, voces, recuerdos, animales fantásticos, preguntas. Algo empieza a moverse cuando la pantalla está en negro, como aquella intrigante serie de televisión



La inteligencia artificial nos produce asombro, ayuda a ordenar ideas, buscar caminos, traducir, imaginar una imagen, preparar una clase, resolver tareas complejas. Puede ser una herramienta noble cuando acompaña el pensamiento. En una universidad, en una escuela, en una casa, puede abrir puertas valiosas. El problema aparece cuando cada pequeña espera se llena de inmediato, cuando cada duda recibe una respuesta antes de convertirse en pregunta propia. Byung Chul Han, el filósofo coreano, escribió en *La sociedad del cansancio* sobre una época apurada, entregada al rendimiento, siempre ocupada en producir algo. En ese mundo, hasta la infancia parece empujada a estar activa, estimulada, entretenida, disponible. Pero una mente también crece en reposo".

por streaming "Black Mirror".

La inteligencia artificial nos produce asombro, ayuda a ordenar ideas, buscar caminos, traducir, imaginar una imagen, preparar una clase, resolver tareas complejas. Puede ser una herramienta noble cuando acompaña el pensamiento.

En una universidad, en una escuela, en una casa, puede abrir puertas valiosas. El problema aparece cuando cada pequeña espera se llena de inmediato, cuando cada duda recibe una respuesta antes de convertirse en pregunta propia.

Byung Chul Han, el filósofo coreano, escribió en *La sociedad del cansancio* sobre una época apurada, entregada al rendimiento, siempre ocupada en producir algo.

En ese mundo, hasta la infancia parece empujada a estar activa, estimulada, entretenida, disponible. Pero una mente también crece en reposo. Walter Benjamin entendía que la experiencia necesita tiempo para asentarse, como el polvo luminoso sobre los muebles antiguos. Sherry Turkle, en "En defensa de la conversación", hace hincapié que el vínculo humano se forma en pausas, miradas y silencios compartidos.

El escritor estadounidense Nicholas Carr, en su texto ícono "Superficiales, qué está haciendo internet con nuestras mentes", advirtió que la lectura profunda requiere una atención sostenida, una paciencia que hoy debemos cuidar como se cuida una lámpara encendida avanzando en contra del viento.

En tanto, la niña siguió dibujando. Ahora el gato con alas tenía una casa. La casa tenía chimenea. Desde la chimenea salía humo en forma de espiral. El padre le preguntó dónde vivía ese gato. Ella respondió que en una isla donde las personas solo podían llegar cuando estaban aburrídas. Sonrió al decirlo. La explicación era mejor que cualquier manual. Había descubierto una geografía secreta.

El filósofo italiano, Nuccio Ordine, en "La utilidad de lo inútil", defendió aquello que forma el espíritu, aunque parezca improductivo. El aburrimiento pertenece a esa familia de tesoros lentos. Una tarde vacía, una hoja en blanco, una caminata bajo la llovizna, una conversación que empieza torpe

y termina importante. La vida interior se educa también en esos lugares modestos.

El padre volvió a abrir el computador. La página seguía allí, lista para ayudar. Esta vez la miró con gratitud, aunque con distancia. La inteligencia artificial podía servir más tarde. Tal vez para buscar el nombre de una película, para revisar una palabra, para ordenar una idea. Pero esa tarde la niña ya estaba trabajando en algo más delicado. Estaba aprendiendo a estar consigo misma. Estaba descubriendo que la imaginación también tiene músculo, y que ese músculo crece cuando la tarde ofrece resistencia.

Al rato, la lluvia bajó su intensidad. La niña mostró el dibujo terminado. Había una isla, un gato con alas, una casa pequeña y una nave hecha de cartón. En una esquina escribió un nombre para ese lugar. Lo llamó Aburrilandia. El padre se rió. Pensó que tal vez el futuro, aunque venga cubierto de algoritmos brillantes, seguirá necesitando esa clase de países inventados por niños que miran la ventana un rato más.

La tarde avanzó. El agua del hervidor sonó otra vez. La niña pidió cinta adhesiva para construir la nave. El computador quedó abierto, pero en silencio. Y por un instante, en medio de una casa común, el aburrimiento dejó de parecer un problema. Pareció más bien una puerta entreabierta, una pequeña patria de la imaginación, un derecho antiguo que todavía merece quedarse a vivir entre nosotros. Por esto convenga cuidar el aburrimiento como se cuida una semilla en invierno.

No para volver al pasado de forma melancólica o fetiche, tampoco para rechazar obtusamente las herramientas nuevas, sino para recordar que la imaginación humana necesita espacios sin instrucciones.

La inteligencia artificial puede acompañar, iluminar y abrir caminos, pero la primera puerta debe seguir abriéndose desde adentro. Mirar la lluvia sin apuro aprende algo que ninguna máquina entrega por completo: la paciencia de inventar. En esa pausa humilde, donde parece que no ocurre nada, comienza a formarse una libertad silenciosa, hecha de juego, pregunta y mundo propio.



**Alejandro Arros Aravena**  
Doctor en Educación,  
Académico Departamento de  
Comunicación Visual UBB

## "Kiosko Móvil" de Diario La Discusión visitó el Instituto Santa María

En el marco de las actividades de celebración del Mes del Patrimonio, el Departamento de Historia del Instituto Santa María de Chillán gestionó la instalación en el establecimiento de una muestra patrimonial vinculada a la historia periodística y documental de la ciudad.

La iniciativa permitió llevar hasta los pasillos centrales del colegio el kiosko móvil del diario La Discusión de Chillán, exposición que reúne una selección de emblemáticas portadas publicadas por el medio a lo largo de su historia.

La muestra contempla hechos que marcaron a Chillán, al país y al mundo, permitiendo a los estudiantes recorrer distintos momentos históricos a través de titulares, fotografías y coberturas periodísticas que han formado parte de la memoria colectiva de generaciones.

Desde el establecimiento destacaron que la actividad busca fortalecer el vínculo de los estudiantes con el patrimonio local y regional, acercándolos a formatos históricos de comunicación y a acontecimientos que forman parte de la identidad de Ñuble.

La exposición fue organizada por el Departamento de Historia del Instituto Santa María y se enmarca dentro de las actividades pedagógicas y culturales impulsadas durante el Mes del Patrimonio.

La comunidad educativa valoró la posibilidad de contar con una muestra de estas características al interior del colegio, generando espacios de reflexión sobre la importancia de conservar la memoria histórica y el patrimonio informativo de la región a través de las portadas más llamativas del diario local.



# Deportes.

## Otro amistoso

La Roja debe esperar la oficialización de estadio y horario para aquel duelo amistoso, agendado para el martes 9 pero con serias complicaciones de organización ante negativas de distintas ciudades por el brote de ébola que afecta al país africano.

EL CONJUNTO EUROPEO CONTROLÓ AL SELECCIONADO NACIONAL DIRIGIDO POR NICOLÁS CÓRDOVA

# Selección de Portugal venció a La Roja en su ensayo mundialista

**Los lusos tuvieron el dominio del encuentro, con un monólogo en la primera etapa.** Chile se limitó a defender durante gran parte del encuentro.

**AGENCIAS**  
diario@ladiscusion.cl  
FOTOS: AGENCIAS

**L**a selección chilena vivió una compleja jornada en el inicio de su fecha FIFA y terminó con una derrota por 2-1 ante Portugal; uno de los equipos fuertes que jugará el Mundial 2026.

Los lusos tuvieron el dominio del encuentro, con un monólogo en la primera etapa. Chile se limitó a defender, pues perdía el balón de inmediato tras cada recuperación. Apenas pudo cruzar la mitad de la cancha en un par de ocasiones puntuales.

El arquero Lawrence Vigouroux se alzó como la figura chilena, postergando los festejos rivales con numerosas atajadas: Le tapó un cabezazo en área chica a Rúben Dias, le negó el gol a Cristiano Ronaldo y el poste lo salvó tras un desborde de Rafael Leao. También descolgó varios centros portugueses.

Los constantes acercamientos europeos fueron liderados por Leao y Francisco Conceicao en cada punta de ataque. "CR7" abrió la cuenta a los 35', pero entró en fuera de juego y se anuló.

La primera etapa se cerró con una pelea que dejó las expulsiones de Rafael Leao e Iván Román en cada bando, por irse a las manos en medio de la trifulca post entrevero de Joao Cancelo por perder el balón con Felipe Faúndez.

Roberto Martínez implementó seis modificaciones en el descanso, incluyendo la salida de Cristiano. Pese al renovado equipo y la disminución en la notable distancia en tenencia de

balón, Portugal siguió con la batuta en sus manos.

Vigouroux le atajó una chilena a Cancelo en los 51'. Unos minutos después, a los 58', se juntaron los ingresados: Rúben Neves aprovechó un despiste en la marca y habilitó a Goncalo Guedes para el 1-0.

La escuadra de Nicolás Córdova intentó avanzar con un par de balonazos cuya resolución de jugada no prosperó. Rescatable fue un desborde de Maximiliano Gutiérrez, cuyo centro

Gonzalo Tapia nunca pudo controlar a cabalidad en el corazón del área.

Tras un par de intentos fallidos por aumentar la cuenta, Bruno Fernandes colocó el 2-0 con un golazo a los 75': Tiro ajustado al palo, imposible para un Vigouroux que en lo personal tuvo una buena actuación.

Ya con el encuentro en tierra de recha y el marcador a favor, Portugal bajó un cambio, aunque sostuvo la superioridad en el campo. Chile aprovechó de ganar metros; sin

embargo, sus disparos y centros no terminaron por inquietar al cuadro europeo.

Lucas Cepeda ingresó en la parte final y sorprendió con un furioso remate que selló el inesperado descuento nacional para maquillar el resultado en el tiempo agregado (90+1').

Portugal tendrá su último amistoso previo a la Copa del Mundo ante Nigeria el miércoles 10 de junio a las 15.45 horas de Chile.

Terminó con una derrota por 2-1 ante Portugal; uno de los equipos fuertes que jugará el Mundial 2026.



## EE.UU. afirmó que el ICE priorizará la seguridad y no las deportaciones durante el Mundial

Tom Homan, director del Servicio de Control de Inmigración y Aduanas (ICE) afirmó este sábado que el organismo estadounidense centrará sus esfuerzos en garantizar la "seguridad nacional" y la protección del próximo Mundial y no en la aplicación de las leyes migratorias.

"Tenemos una responsabilidad de seguridad nacional que vamos a llevar a cabo", señaló Homan a ACB y explicó que la prioridad de la misión "no es arrestar a personas que están en el país de manera ilegal", sino mantener el evento a salvo de amenazas mayores.

No obstante, el funcionario advirtió que la condición migratoria sí será un factor si se detecta una amenaza directa a la seguridad del torneo.

"Si encontramos un problema de seguridad nacional y este

involucra a un extranjero ilegal, por supuesto que vamos a tomar medidas al respecto", afirmó Homan.

Al ser cuestionado sobre si el público general y los visitantes extranjeros procedentes de otros países deberían preocuparse por posibles arrestos migratorios por parte de ICE durante el torneo, el "Zar de la frontera" insistió en que el enfoque de la institución está exclusivamente puesto en la prevención de riesgos y la logística de protección.

"Estamos enfocados en los problemas de seguridad nacional y en eso es en lo que nos vamos a concentrar", finalizó Homan.

El Mundial de Norteamérica tendrá como sedes a Estados Unidos, Canadá y México, siendo este último el lugar donde se inaugurará la cita planetaria este jueves 11 de junio con el cotejo entre México y Sudáfrica.



## Deportes



### Irán acusó que Estados Unidos negó el visado a parte de su delegación para el Mundial

Una nueva turbulencia sumó el Mundial 2026 a menos de una semana para su inicio, pues desde Irán aseguraron que Estados Unidos le negó la visa de ingreso a miembros de su delegación.

La agencia Tasnim indicó que si bien todos los jugadores han recibido el visado para entrar en territorio estadounidense, no ha sido así para algunos miembros de la Federación de Fútbol de Irán (FFRI).

Entre ellos se encuentra el secretario general Hedayat Mombini; el director ejecutivo de la selección, Mehdi Kharati; el director de comunicación, Mohsen Motamedkia; y representantes del Ministerio de Asuntos Exteriores iraní.

La prensa iraní además reproduce una declaración

oficial de la Federación Iraní de Fútbol: "El gobierno de Estados Unidos, continuando con sus acciones hostiles contra el equipo nacional de nuestra amada nación, ha rechazado, en una decisión no deportiva y enteramente política, emitir visas a miembros clave de la dirección gerencial y administrativa del equipo nacional. Esta decisión es contraria a las regulaciones deportivas internacionales".

La FFRI expresó que "este asunto ciertamente será perseguido por la Federación de Fútbol a través de la FIFA", quien a su vez "tiene el deber de garantizar que se emitan visas para el personal gerencial, ejecutivo, técnico y de apoyo", pues su "presencia es urgentemente necesaria".

LA DISCUSIÓN  
diario@ladiscusion.cl  
FOTOS: LA DISCUSIÓN

Se dispusieron diversos operativos para beneficio de las personas que llegaron.

**A**lrededor de 2.000 personas llegaron hasta la Plaza de Armas de Chillán para disfrutar en familia del encanto que genera el Mundial de Fútbol 2026 y actividades como el intercambio masivo de láminas.

El alcalde de Chillán, Camilo Benavente, destacó: "hemos tenido una afluencia de personas que llegan en familia, padres, madres, adultos mayores, y sobre todo niños y adolescentes que se empapan de una actividad que los lleva a cambiar, permutar sticker oficiales en un ambiente seguro".

En la plaza, destacó la autoridad comunal "se dispusieron gracias a la Municipalidad de Chillán y la Oficina de Asuntos Juveniles de la Dideco, diversos operativos para beneficio de las personas que llegaron de manera masiva".

Sebastián González, encargado de Oficina de Jóvenes de la Municipalidad de Chillán, sostuvo que "esta es una actividad que se realizó para que los jóvenes, los niños, los más pequeños y las familias pudieran venir a la plaza a disfrutar, a intercambiar láminas, donde además han podido interactuar, cambiar un poco su rutina, con algo que es totalmente positivo, como el mundial y el fútbol".

Uno de los momentos clave del evento municipal ocurrió cuando el matrimonio formado por Paola Venegas y Felipe Saavedra lograron completar todas las láminas gracias al apoyo de todos los presentes, quienes les aportaron sticker.

"Completamos el álbum en unas tres semanas, comprando muchos sobres y cambiando láminas repetidas, sobre todo gracias a WhatsApp. Las láminas de figuras famosas y especiales son más difíciles y cotizadas. Lo hicimos en pareja, como es tradición. Ya tenemos tres mundiales juntando álbumes", declara el matrimonio.

Es tanto el fervor que les generan



FANÁTICOS SE REUNIERON EN ACTIVIDAD ORGANIZADA POR EL MUNICIPIO

## "Fiebre" mundial: Dos mil personas llegaron hasta la Plaza de Armas a intercambiar láminas

**Durante el evento estuvo presente la Seremi de Salud con un punto de vacunación y se regalaron más de 300 choripanes para los presentes.**



Completamos el álbum en unas tres semanas, comprando muchos sobres y cambiando láminas repetidas"

PAOLA VENEGAS  
COLECCIONISTA

los mundiales de fútbol que son parte de un grupo de Whatsapp que en Chillán supera los 200 integrantes que de manera permanente intercambian opiniones, láminas y alegrías por los logros de cada uno de ellos.

Durante el evento estuvo presente la Seremi de Salud con un punto de vacunación y se regalaron más de 300

choripanes para los presentes.

Jazmina Oliveros, animadora de eventos en Chillán, subrayó: "nos sorprendió la cantidad de familias presentes donde todos participaron con entusiasmo, fervor y mucho ánimo de ser parte de esta fiesta mundialera".

El alcalde Camilo Benavente agregó: "este evento nos reafirma el

interés de la comunidad por participar en actividades interesantes que los motivan a salir y que les sirven para fraternizar, generar lazos de amistad y apoyarse mutuamente en este caso a terminar un álbum mundialero que finalmente es más que eso, pues como vemos la gente se reúne, socializa y comparte gratamente".

*Donde la ciencia se encuentra con el afecto*



# Los latidos tras la consulta



HOSPITAL CLÍNICO VETERINARIA UDEC

**LUNES  
8 DE JUNIO  
A LAS  
11:05 HORAS**

**Oncología**

*Dr. Fabian Dinaves*

Un programa de  RADIO  
**LA DISCUSIÓN** | 94.7 FM