Postergan anuncio de delegados: en Ñuble suena Diego Sepúlveda

La presentación se hará junto a los subsecretarios. Se explicó que aún se está afinando la nómina final y revisando antecedentes.

Política. P9

Operativo de Carabineros en puentes urbanos revela refugio de delincuentes

Ciudad. P7



LA DISCUSIÓN

Año 155
Nº 51.653

Fundado el 5 de febrero de 1870

Sábado 31 de enero de 2026. www.ladiscusion.cl

Déficit habitacional aumenta en Ñuble y alcanza a 21 mil hogares

Estudio elaborado por la CChC a partir de los datos de la encuesta Casen 2024. Uno de los cambios más relevantes en la composición del déficit habitacional en la región es el fuerte crecimiento de la incapacidad financiera de los hogares.

Ciudad. P4

Tormenta eléctrica genera focos de incendio en cuatro comunas

Ciudad. P5





Ciudad. P6

El 2 de febrero debiera abrirse al tránsito la calle 5 de Abril



Economía. P10

Zona de Interés Turístico en Cobquecura: inician trabajo de visión estratégica

Opinión&debate.

EDITORIAL

Herida profunda a la fe pública

El daño que este caso inflige a la confianza en el poder judicial es incuestionable. La justicia no es solo un conjunto de normas y procedimientos; es una institución que debe ser ejemplo de integridad y transparencia.
Cuando las decisiones judiciales parecen sujetas a intereses oscuros, se abre una grieta en la base misma del Estado de derecho.

El caso denominado "Muñeca Bielorrusa" ha trascendido la esfera de un escándalo judicial para convertirse en un símbolo del deterioro de la fe pública en Chile, un factor esencial para el funcionamiento de cualquier democracia sólida. Lo ocurrido en estas semanas, con la formalización de la exministra de la Corte Suprema, Ángela Vivanco, y la apertura de nuevas aristas investigativas que llegan incluso al corazón de la política nacional, pone en evidencia la urgente necesidad de reflexionar sobre el estado de nuestras instituciones y la confianza que los ciudadanos depositan en ellas.

La formalización por delitos de cohecho y lavado de activos contra Vivanco, quien enfrentó al máximo tribunal como jueza y luego fue detenida y llevada a audiencia tras la orden del Séptimo Juzgado de Garantía de Santiago, ha recalado como un golpe profundo en la percepción ciudadana. El propio Gobierno ha calificado el caso como un hecho de máxima gravedad, que, de confirmarse las imputaciones, marcaría un "pésimo precedente para la justicia chilena" y dañaría la separación de poderes esencial para la democracia.

Este caso tiene varios elementos que lo hacen particularmente desestabilizador. Por un lado, la presunta influencia de intereses particulares en decisiones judiciales que, en apariencia, favorecieron a un consorcio empresarial en desmedro de los intereses de todos los chilenos, erosionan el principio de imparcialidad que debe regir en cada fallo. Por otro, la extensión de la investigación hacia figuras políticas, incluida una senadora, investigada por presuntos pagos ligados a gestiones para un nombramiento en la Región de Ñuble, agrava la percepción de una red de tráfico de influencias que mezcla poder judicial, dinero y política.

Para quienes vivimos en la región y, en particular, en Chillán, esta dimensión local del caso no puede soslayarse. La investigación apunta que parte de estos antecedentes implican al conservador de Bienes Raíces de Chillán, Yamil Najle, formalizado por lavado de activos junto a otros imputados en la trama, lo que ha sembrado inquietud sobre la penetración de estas prácticas hasta nuestros espacios institucionales más cercanos. Además, la eventual vinculación de una senadora por nuestra misma región vinculada a movimientos de dinero presuntamente destinados a influir en nombramientos agrede la confianza regional en quienes representan al territorio.

El daño que este caso inflige a la confianza en el poder judicial es incuestionable. La justicia no es solo un conjunto de normas y procedimientos; es una institución que debe ser ejemplo de integridad y transparencia. Cuando las decisiones judiciales parecen sujetas a intereses oscuros, se abre una grieta en la base misma del Estado de derecho. El país entero observa con desazón cómo figuras que debieron ser guardianes de la justicia están hoy cuestionadas por conductas que parecen contradecir los valores que representan.

Más allá de nombres y cargos, lo que está en juego es el consentimiento social para aceptar las fallas y decisiones del sistema. Cuando la ciudadanía percibe que las instituciones funcionan con doble estándar, con puertas traseras o con redes de influencias que benefician a unos pocos, se pierde la confianza, ese capital intangible pero fundamental para la cohesión social y la legitimidad democrática.

La democracia chilena no puede permitirse que casos como este se conviertan en escándalos aislados y rápidamente olvidados. Este episodio debe impulsar una discusión profunda sobre transparencia, rendición de cuentas y reformas estructurales que permitan reconstruir no solo la confianza en la justicia, sino también en todos los pilares del Estado. Si no se toman acciones claras para fortalecer la integridad institucional, el riesgo es que la fe pública se hunda aún más, con consecuencias difíciles de revertir.

Opinión

Metamorfosis, de oficialismo a oposición



Gabriel Pradenas Sandoval
Ex delegado presidencial regional de Ñuble

La unidad es una palabra que se repite mucho en política, pero que pocas veces se toma en serio. Porque la unidad no existe por decreto ni por necesidad electoral.

La unidad se construye. Y se construye con tiempo, con diálogo, con coherencia entre lo que se dice y lo que se hace. Chile entra a un nuevo ciclo. El oficialismo pasará a ser oposición y, en ese tránsito, muchas certezas del mundo de las ideas comienzan a tambalear. Aparece una tensión evidente entre anhelar el poder y, al mismo tiempo, ser capaces de construir algo que dure. No basta con unirse para ganar una elección. El desafío real es consolidar un proyecto político que no se agote en la unidad de corto plazo, sino que tenga vocación de futuro y una lectura honesta de la ciudadanía.

Este 11 de marzo de 2026 tendremos un nuevo Congreso y un nuevo gobierno, con un amplio reconocimiento ciudadano. Pero ese respaldo viene acompañado de expectativas muy altas. Seguridad, crecimiento, empleo y un fuerte recorte del gasto público sin afectar derechos sociales. Es una ecuación difícil. Y quizás lo más complejo no sea lo técnico, sino lo humano: no tratar al ciudadano como si fuera parte del problema. No mandarlo a comprar flores cuando protesta, ni decirle que se levante más temprano para ahorrar en el transporte en horario punta. Detrás de muchos votos hay personas que trabajan para vivir, no solo para sostener salarios públicos. Ese respeto básico es parte esencial de cualquier proyecto que quiera perdurar.

Desde este escenario, quiero hacer tres invitaciones. La primera es a ser una oposición constructiva. Oposición no significa destruir todo ni negar cada avance. Significa fiscalizar, proponer y entender que el poder siempre necesita contrapesos responsables.

Una oposición que solo grita se agota rápido; una que construye, permanece. La segunda invitación es a ordenar la casa. Si queremos volver a convocar, necesitamos claridad sobre quiénes somos, desde dónde construimos y con quiénes trabajamos.

La unidad no es un punto de llegada, es un camino. Y en ese camino hay que aprender a hacerse cargo de cada paso que damos y de sus consecuencias. La tercera invitación es a entender que ningún respaldo es absoluto. Los votos no son propiedad de nadie: son prestados, en base a la confianza. Y la confianza es frágil. Cuando se pierde, recuperarla cuesta mucho más que ganarla por primera vez.

La unidad no es un lema para las multitudes ni un adorno para los días de fiesta. Es una obra dura, que se conquista a sí misma cada día. Solo quienes recuerdan y se hacen responsables de lo que crean pueden sostenerla sin convertirla en mentira. La política, si no quiere ser solo ruido y pelea por migajas de poder, debe atreverse a crear sentido, no a repetirlo. La unidad no se decreta; se forja, se hiere y se vuelve a forjar. Y sin esa forja constante, muchos sabrán ganar, pero pocos sabrán fundar algo que merezca durar más que un grito de campaña.

ARCHIVO LA DISCUSIÓN


LA DISCUSION

"Estoy seguro que sabréis hacer cumplido honor a la responsabilidad histórica que adquirís", dijo S. E.

Más o menos a las 14,7 horas S.E. firmó el decreto que promulgó Ley voto femenino

Subsecretario de Relaciones aclara declaraciones sobre caso boliviano

BAROS VENEGAS

Dr. JUAN LAMA DIK

PROPIEDADES CASA RADICAL

S.A.C. Saavedra Bianchi

HILO SISAL FIBRA IMPORTADA

Suscríbase: "La Discusión" de 1949

19/01/1949

Voto femenino presidencial

LA DISCUSIÓN
Director: Carolina Andrea Rosales Durán (i) • **Representante legal:** Carolina Andrea Rosales Durán • **Domicilio:** 18 de septiembre 721 • **Fono:** 42 2296 032 •
Propietario: Empresa Periodística La Discusion S.A. • **Correo electrónico:** diario@ladiscusion.cl • **Sitio web:** www.diarioladiscusion.cl •
Empresa Corporación Universidad de Concepción.

FRASES DE HOY

"Estamos fortaleciendo operaciones bajo los puentes del sector céntrico, porque sabemos que son utilizados para escondite"

GRECO RUIZ
COMISARIO DE CHILLÁN

"Estamos avanzando para declarar a Cobquecura como Zona de Interés Turístico. Comenzamos a definir la gobernanza"

AUGUSTO GONZÁLEZ
DIRECTOR REGIONAL DE SERNATUR

CARTAS AL DIRECTOR

Destacada

Recuperar el sentido del deber público
Señor Director:

El anuncio de Pablo Longueira de regresar a la UDI y convocar, el próximo 1 de abril, a un encuentro para reflexionar sobre lo que Jaime Guzmán pediría que hiciéramos hoy por Chile, no es un gesto meramente simbólico. Es una invitación a revisar las bases del gremialismo en un momento en que el país enfrenta una preocupante normalización de la mediocridad, la incompetencia y el desinterés por lo público.

Jaime Guzmán concebía la política como vocación de servicio y entendía que una democracia sólida requiere ciudadanos comprometidos, comunidades organizadas y un Estado al servicio de la sociedad y no al revés. El gremialismo nació defendiendo el mérito, la responsabilidad y la primacía de la sociedad civil frente a la cultura de la dependencia.

En los últimos años, el presidente electo José Antonio Kast supo recoger ese legado, especialmente el trabajo en sectores populares y vulnerables: un trabajo cercano, territorial y conectado con las preocupaciones reales de las personas. Esa recuperación de los principios de orden, esfuerzo y dignidad del trabajo permitió construir una mayoría social que gobernará Chile a contar del próximo 11 de marzo de 2026.

En tiempos donde el individualismo y la indiferencia parecen imponerse, volver a preguntarnos qué exige el bien común no es nostalgia. Es una urgencia.

Rodrigo Durán Guzmán

Envia tus opiniones y comentarios nos interesan | mail › **diario@ladiscusion.cl**

La cultura de los incendios
Señor Director:

Devastador y de comportamientos muy fluctuantes. Así han sido los incendios, con costos inmensos en bienes materiales y pérdidas irreparables en vidas. Nos ha costado transformar estas experiencias dolorosas en aprendizajes. Son pocas las enseñanzas, pocas las acciones preventivas y muy lejano el ideal de generar una cultura del fuego para manejar mejor nuestros instintos cuando nos vemos atrapados por fenómenos extremos.

Pero en Chile tenemos cultura de desastre, los terremotos y los tsunamis son un claro ejemplo. Esto no lo tenemos con los incendios, es indudable que las estrategias de evacuación cuando el fuego está encima no ha resultado o no han existido. Es clave investigar y trabajar con simuladores virtuales para entender el comportamiento, principalmente el cómo las llamas pueden avanzar, hablamos de hectáreas por hora. Tenemos relatos muy precisos de cómo por situaciones geográficas o geológicas tenemos zonas de más riesgo, más allá del combustible natural, es el fenómeno del viento que aumenta su intensidad y cambia rápidamente de dirección por las condiciones de altura, humedad y cambios bruscos en la temperatura.

¿Cómo transformar estas experiencias en acciones permanentes para instalar desde las escuelas en tempranas edades una cultura que nos permita estar más alertas y desde los lugares que habitamos conocer y entrenar comportamientos de evacuación y reacciones veloces para llegar a lugares seguros?

Conocer el territorio y los riesgos para luego transformar en una política pública que desarrolle hábitos y, por supuesto, incluya tecnologías apropiadas para el combate de los incendios que se desplazan velozmente. Necesitamos generar una cultura de incendios.

Uwe Rohwedder
Decano Fac. Ing. Arquitec., U.Central

Umbral potencial
Señor Director:

Como advierte el especialista en gestión de crisis Alexei Cepeda Manríquez, desde la lógica del Incident Command System (ICS) la emergencia comienza cuando se superan umbrales críticos de riesgo potencial, no cuando aparece el fuego. En Chile, esos umbrales fueron ignorados deliberadamente, transformando incidentes controlables en catástrofes humanas y ambientales.

La información técnica disponible no alcanzó a tiempo al nivel estratégico. No se activó un comando unificado temprano ni se preposicionaron recursos. La descoordinación entre análisis técnico y conducción política tuvo consecuencias medibles en vidas, viviendas y territorio.

Más grave aún, la intencionalidad sigue tratándose como un hecho excepcional, pese a su reiteración histórica. Esa omisión no es ingenuidad: es una falla grave de gobernanza.

Mientras el país no abandone la reacción tardía y asuma la prevención activa como obligación del Estado, los incendios seguirán cobrando víctimas. En esta materia, no anticipar no es un error técnico: es negligencia.

Patricio Casanueva Ravello

Alerta alimentaria en leche para lactantes
Señor Director:

La opinión pública ha sido informada de una alerta alimentaria, emanada por el Ministerio de Salud, a propósito de la presencia de una bacteria productora de una toxina emética en la leche de lactantes de algunas marcas comerciales, que -de ser ingerida- genera vómitos y dolor abdominal.

Frente a esto, las autoridades sanitarias, a nivel mundial, y particularmente en Chile, han advertido rápidamente este riesgo, lo que revela que el sistema de notificación, trazabilidad y vigilancia alimentaria está funcionando adecuadamente. Esto, además de tranquilizar a la población, pone en el foco la importancia de contar con un sistema nacional integrado que permita una sinergia y una adecuada comunicación entre la industria, los organismos públicos encargados de la salud, la academia y los consumidores.

En este sentido, es fundamental que la población se mantenga informada y siga las instrucciones emanadas por las autoridades sanitarias y los canales oficiales. Asimismo, resulta clave reforzar las medidas básicas de higiene y manipulación segura de alimentos, especialmente, en períodos de mayor riesgo de enfermedades transmitidas por alimentos. Es clave mantener la cadena de frío, evitar el consumo de alimentos crudos, extremar la limpieza y desinfección de frutas y verduras y prevenir la contaminación cruzada entre alimentos crudos y cocidos.

Adicionalmente, para disminuir el riesgo de intoxicaciones alimentarias asociadas a bacterias resistentes al calor, se recomienda evitar el recalentamiento de alimentos ya preparados.

Liliana Maier N.
Académica Fac. Recursos Naturales UST

Ciberseguridad
Señor Director:

El uso cotidiano de redes sociales, dispositivos, plataformas y sistemas por parte de las personas, empresas y gobiernos, hace que la seguridad digital tome gran relevancia en el mundo. Y es que cada día la ciberseguridad requiere más atención para proteger los datos y garantizar la privacidad.

El auge de los ciberataques nos pone en un constante estado de alerta. Ante esto, las personas han visto en la ciberseguridad no solo una práctica de protección, sino también una carrera profesional atractiva. En Chile, son cada vez más las universidades e instituciones académicas con ofertas de formación en la materia, ya que ofrece un campo amplio y lleno de oportunidades.

Según el estudio ISC2 (2024 ISC2 Cybersecurity Workforce Study), se estima que la fuerza laboral global en este rubro es de 5,4 millones de profesionales, sin embargo, en la actualidad se necesitan a nivel mundial 4,7 especialistas de ciberseguridad adicionales, de los cuales 328,397 son necesarios en América Latina. Por esto, una de las prioridades en el corto y mediano plazo para el país es moldear profesionales en este rubro, pues el uso de la IA está generando una mayor necesidad de un muro de contención custodiado por especialistas en ciberseguridad.

Mario Micucci
Investigador de Seguridad Informática de ESET Latinoamérica.

HUMOR

Tormenta eléctrica



¡¡¡Oye ya poh!!!

FOTO DEL LECTOR



Senadis anuncia beca de educación superior para estudiantes con discapacidad. Con el fin de garantizar la inclusión y los derechos de participación de estudiantes con discapacidad a lo largo del país, el Servicio Nacional de la Discapacidad (Senadis) presentó la primera Beca del Programa de Apoyo para Estudiantes con Discapacidad de Educación Superior.

ENCUESTA DEL DÍA

¿Está de acuerdo con el proyecto que prohíbe la maternidad subrogada?

55% Sí

45% No

Ciudad.

> Consideramos muy valioso contar con esta herramienta para analizar en detalle el déficit de la vivienda en Ñuble y su evolución"
>
> **SEBASTIÁN GODOY**
> PRESIDENTE CCHC ÑUBLE

ELABORADO POR LA CCHC A PARTIR DE LOS DATOS DE LA ENCUESTA CASEN 2024

Balance de la vivienda en Ñuble: déficit habitacional aumenta y alcanza a 21 mil hogares

Hubo 18 mil requerimientos habitacionales en 2023, lo que sube a 21 mil en 2025. Uno de los cambios más relevantes en la composición del déficit habitacional en Ñuble es el fuerte crecimiento de la incapacidad financiera de los hogares.

LA DISCUSIÓN
diario@ladiscusion.cl
FOTOS: LA DISCUSIÓN

La disminución del déficit habitacional enfrenta presiones asociadas a la formación de nuevos hogares, el deterioro de viviendas existentes y las restricciones de acceso al financiamiento.



Un estudio de la CChC reveló que, pese a los avances logrados hasta el año 2023, el acceso financiero se consolida como uno de los principales factores del déficit habitacional en la región.

El Balance de Vivienda 2025, elaborado por la Cámara Chilena de la Construcción (CChC) a partir de los datos de la encuesta Casen 2024, evidencia que la Región de Ñuble enfrenta un nuevo aumento en sus requerimientos habitacionales, alcanzando 21 mil hogares en 2025.

El informe analiza la evolución del déficit habitacional entre 2019 y 2025, período en el que la región mostró una reducción significativa de necesidades, pasando de 23 mil requerimientos en 2019 a 18 mil en 2023. No obstante, el aumento observado hacia 2025 confirma que el problema persiste y se reconfigura en el tiempo.

Según el estudio, uno de los cambios más relevantes en la composición del déficit habitacional en Ñuble es el fuerte crecimiento de la incapacidad financiera de los hogares, factor que se ha consolidado como una de las principales barreras de acceso a la vivienda. La creciente brecha entre los ingresos de las familias y el valor de las viviendas ha dificultado el acceso al mercado formal, incluso para hogares que anteriormente podían calificar.

El presidente CChC Ñuble, Sebastián Godoy, explica que este escenario fue anticipado por el gremio, lo que permitió impulsar medidas como el Subsidio a la Tasa Hipotecaria, orientado a mejorar las condiciones de financiamiento para las familias.

"Consideramos muy valioso contar con esta herramienta para analizar en detalle el déficit de la vivienda en Ñuble y su evolución. Si bien las políticas habitacionales han logrado reducir el déficit en el corto plazo, estas no han sido suficientes para contrarrestar los factores estructurales que lo reproducen", comentó Godoy.

Asimismo, enfatizó la necesidad de avanzar en soluciones integrales: "Como gremio creemos clave implementar estrategias complementarias que no solo apunten a la construcción de nuevas viviendas, sino también al fortalecimiento del acceso financiero, la recuperación del parque habitacional y soluciones diferenciadas según tipo de hogar e ingreso".

El informe concluye que, a nivel regional, la disminución del déficit habitacional enfrenta presiones constantes asociadas a la formación de nuevos hogares, el deterioro de viviendas existentes y las restricciones de acceso al financiamiento, lo que plantea importantes desafíos para las políticas públicas en los próximos años.

2019-2025

En el período la región mostró una reducción significativa de necesidades, pasando de 23 mil requerimientos en 2019 a 18 mil en 2023. No obstante, el aumento observado hacia 2025 confirma que el problema persiste y se reconfigura en el tiempo.

MARCELO NAVARRETE
diario@ladiscusion.cl
FOTOS: LA DISCUSIÓN

CUATRO COMUNAS

Tormenta eléctrica provoca focos de incendio forestal en Ñuble

En Quillón, San Fabián, Coelemu y Coihueco debieron ser controlados por brigadistas o Bomberos. Fenómeno se vivió tanto en el valle como en la precordillera.

Desde las 2.00 de la madrugada de este viernes comenzaron a registrase tormentas eléctricas en diferentes puntos del valle y precordillera de la Región de Ñuble, originando focos de incendios forestales en comunas como Quillón, San Fabián, Coelemu y Coihueco.

El director regional de Conaf Ñuble, Juan Salvador Ramírez, confirmó que la causa de estos focos de incendio fue de manera natural por la caída de rayos.

"El día de hoy, 30 de enero, producto de la tormenta eléctrica que ha caído en nuestra región, particularmente en el valle y la precordillera, se han producido algunos incendios de carácter natural. Particularmente, tenemos la comuna de Quillón, Coihueco, San Fabián, Coelemu, donde se han iniciado focos de incendio, los cuales algunos han sido trabajados directamente por cuerpos de Bomberos, y otros por algunas brigadas, tanto de empresas como de Conaf de la Región de Ñuble", explicó.

De acuerdo al sitio web de la corporación, durante el viernes se registraron nueve incendios en la Región de Ñuble, cuatro de ellos extinguidos, tres controlados y dos en combate. Los focos que se encuentran en combate están en las comunas de Pinto y Quillón.

Ante esta situación, el director regional de Conaf Ñuble insistió a la población a mantener las medidas para prevenir incendios, pese a que existan condiciones climáticas favorables que reducen el riesgo y propagación de incendios.

"Reiteramos el llamado al cuidado, si bien la baja temperatura nos permite minimizar los riesgos, no obstante, producto de la tormenta eléctrica se han producido nuevos focos. Los fonos de emergencia en caso de incendio es 132 de Bomberos, 133 de Carabineros y al 130 tercero de Conaf", agregó.

Durante la jornada de ayer (jueves) se registró un incendio en la comuna de Pinto, denominado 'Las Vegas', el cual ya fue controlado este viernes, dejando una afectación preliminar de 20,3 hectáreas.

Durante el período actual de mayor ocurrencia de incendios en Ñuble, se registran 291 incendios, lo que representa un aumento del 19% comparado con el período anterior, y de 9.487 hectáreas afectadas, que representan un 334% más comparado con el período anterior.

> Algunos han sido trabajados directamente por cuerpos de Bomberos, y otros por algunas brigadas, tanto de empresas como de Conaf"
>
> **JUAN SALVADOR RAMÍREZ**
> DIRECTOR REGIONAL DE CONAF



Durante el período actual de mayor ocurrencia de incendios en Ñuble, se registran 291 siniestros.

Constituyen mesa público-privada para apoyar a mujeres afectadas por los incendios

Con la participación de más de 20 mujeres representantes del mundo público y privado, la seremi (s) de la Mujer y la Equidad de Género de Ñuble, Valentina Pradenas, encabezó este miércoles 28 de enero la conformación de la primera mesa público-privada enfocada en las mujeres afectadas por los incendios forestales en Ñuble. La iniciativa busca generar beneficios directos para mujeres rurales y jefas de hogar de la región, priorizando sus necesidades en contextos de emergencias y catástrofes.

La seremi Pradenas destacó el éxito de esta primera instancia: "estamos muy contentas porque visualizamos desde el Ministerio de la Mujer la necesidad de una mesa exclusiva para las mujeres de Ñuble en estos contextos de emergencia. Estamos convencidas que son este tipo de situaciones las que profundizan las desigualdades preexistentes, impactando especialmente a aquellas que se desempeñan en sectores rurales, forestales y agroproductivos; así como a mujeres jefas de hogar, cuidadoras, adultas mayores y trabajadoras informales. Por lo mismo, es clave tomar cartas en el asunto y dejar instalado este espacio antes de terminar el período de Gobierno", subrayó.

La mesa cuenta con el respaldo de empresas como Andes Salud, Corma, Mujeres de Ñuble, Frutícola Olmué, Arauco, Red Prevención, MedyRem y ferreterías locales, entre otras, como también de servicios públicos como SernamEG, Prodemu, Conaf, Sercotec, Sence e Indap. Como primer plazo, se planificó una actividad para la primera quincena de febrero, que incluirá visitas a sectores afectados para levantar un catastro directo con las mujeres, identificando sus principales necesidades y articulando colaboraciones para atenderlas.





Inicio de los trabajos complementarios del megaproyecto de remodelación del patio Isabel Riquelme del Mercado Municipal fue el pasado 17 de noviembre.

OBRAS SE ENMARCAN EN LA REMODELACIÓN DEL PATIO ISABEL RIQUELME DEL MERCADO

Aplazan reapertura de calle 5 de Abril por demora en entrega de obras

Apertura debería ocurrir el lunes 2 de febrero. Desde el gremio de transporte mayor piden acelerar trabajos en curso en la ciudad de cara al mes de marzo.

MARCELO NAVARRETE
diario@ladiscusion.cl
FOTOS: MAURICIO ULLOA

Un retraso aproximado de una semana afecta la entrega de los trabajos de calle 5 de Abril en el centro de Chillán. Estas obras se enmarcan en la remodelación del Patio Isabel Riquelme del Mercado, donde se instalaron nuevas cañerías y también ductos de agua.

Desde el pasado mes de noviembre está cerrada 5 de Abril y esta calle, según la información del municipio, reabriría el próximo lunes, pero la fecha inicial era el pasado 26 de enero.

El 24 de noviembre 2025 se inició el corte de tránsito en la calle 5 de Abril, entre Arturo Prat y Maipón, debido a los trabajos de remodelación del megaproyecto Patio Isabel Riquelme. Al momento de anunciar las obras las autoridades indicaron que este corte sería hasta el pasado 25 de enero, sin embargo, a la fecha los trabajos siguen en desarrollo.

Las personas expresaron su malestar por la demora en la ejecución del proyecto, pero a la vez, aseguraron que al finalizar los trabajos mejorará la calidad de los vecinos.

> La Seremi de Transporte y Telecomunicaciones autorizó prolongar el corte de tránsito en dicha arteria hasta el domingo 1 de febrero"
>
> **PEDRO MARTÍNEZ**
> INSPECTOR TÉCNICO

"Yo creo que sería regio de que volvieran a trasladar al centro la locomoción colectiva, pero lo veo bien difícil, porque por ejemplo, ¿cuánto tiempo llevamos esperando en la Avenida Huambalí a que terminen con los trabajos? Se han demorado y es una lástima para la gente, más para el adulto mayor porque se tienen que bajar como tres o cuatro cuadras y las pobres señoras tienen que venir cargadas a tomar locomoción. Los trabajos me parecen bien, ojalá que sigan haciendo más avances y que se note la plata", comentó un usuario de transporte público a Radio La Discusión.

El presidente de la Asociación de Taxibuses de Chillán, Humberto Llanos, indicó que se reabrirá la calle 5 de Abril durante el 2 de febrero para el tránsito de la locomoción colectiva, y puso hincapié en que se debe acelerar la tramitación y también los trabajos en otros puntos que están siendo intervenidos en la capital regional, esto pensando en la congestión que aumenta en el mes de marzo con el inicio del año escolar.

"Existen autorizaciones que se nos comunican y cuando hay prórroga, los plazos no llegan. En este caso, los trabajos de 5 de Abril también nos informaron que debería estar operativo y disponible para libre tránsito el 2 de febrero. En enero y febrero no nos complica mucho los trabajos, lo que nos interesa es que ojalá la mayor cantidad de obras viales que están en curso esté lo más aliviado posible para marzo, y en ese sentido esperamos que las obras tengan la mayor urgencia y prontitud y se aprovechen los meses de verano", explicó.

En cuanto a los retrasos de las obras en 5 de Abril, el inspector técnico del proyecto, Pedro Martínez, indicó que "inicialmente el decreto de la Seremi de Transportes y Telecomunicaciones contempló el corte de tránsito coincidiendo con el inicio de los trabajos complementarios del megaproyecto de remodelación del patio Isabel Riquelme del Mercado Municipal el pasado 17 de noviembre. Sin embargo, en una reunión previa de la citada Seremi se atendió a la solicitud de esa repartición de instalar un paradero para la locomoción colectiva en calle Sargento Aldea, entre las calles Arturo Prat y Maipón. Además se instaló señalética preventiva en las inmediaciones de los trabajos y esto retrasó el inicio de las obras".

Agregó que "el día 26 de enero la Seremi de Transporte y Telecomunicaciones autorizó prolongar el corte de tránsito en dicha arteria hasta el domingo 1 de febrero a las 23.59 horas. Se espera que la circulación del transporte público pueda ser retomada al día siguiente, lo que será informado oportunamente".

SLEP Valle Diguillín realizó primer pago de remuneraciones a casi 4 mil funcionarios

Sin mayores diferencias y contratiempos, el SLEP Valle Diguillín realizó este 29 de enero el primer pago de remuneraciones a casi 4 mil docentes, asistentes de la educación, educadoras de párvulo y asistentes de párvulo de las comunas de Chillán, Chillán Viejo, Bulnes, San Ignacio, Pemuco y Yungay.

Este primer pago exigió homologar y ajustar liquidaciones provenientes de seis DAEM, con estándares y prácticas previas disímiles, tarea que implicó un trabajo de meses y que llegó a su etapa final con el pago de la primera remuneración por parte del SLEP.

El director ejecutivo del SLEP, Claudio Guíñez Pacheco, explicó que se trató de un proceso complejo, el



cual comenzó a ser preparado desde el primer día de instalación del servicio.

Destacó el trabajo que se hizo durante todo el 2025 con los diferentes gremios y los municipios para ir recopilando y validando la información, con el objetivo de lograr un pago correcto y oportuno.

Además, con el propósito de atender consultas respecto a las liquidaciones, el SLEP Valle Diguillín dispuso de una plataforma digital para funcionarios y funcionarias, y junto con ello se desplegaron equipos a las comunas de Chillán, Chillán Viejo, Bulnes, San Ignacio, Pemuco y Yungay para atender presencialmente los días jueves 29 y viernes 30 de enero.

OPERATIVO DE CARABINEROS CONFIRMÓ QUE LOS UTILIZAN DE GUARIDA

Delincuentes que atacan en el centro de Chillán se ocultan bajo los puentes urbanos

Se detectó a través de controles a un hombre que mantenía en su poder diversos artículos, que fueron los robados a la sede de la Gota de Leche. Despliegue por los cuatro focos intervenidos por Carabineros además registró la detención de otros tres delincuentes.

LA DISCUSIÓN
diario@ladiscusion.cl
FOTOS: LA DISCUSIÓN

La jornada de este jueves, Carabineros detuvo a un delincuente con prontuario delictual, el cual fue sorprendido con especies denunciadas como sustraídas desde la institución La Gota de Leche, en Chillán.

El personal de la 2ª Comisaría realizaba una intervención focalizada en sectores de interés policial, en marco del Operativo Puentes, cuando detectó a través de controles a un sujeto que mantenía en su poder diversos artículos, de los cuales no pudo acreditar procedencia y que habían sido reportados como robados desde la institución benéfica, tras un ilícito registrado durante la madrugada.

"Los análisis que desarrollamos de forma permanente en relación a la dinámica delictual de la ciudad nos han llevado a establecer algunos puntos que requieren mayor presencia policial e intervención efectiva. De esta manera es que estamos fortaleciendo operaciones en inmediaciones y bajo los puentes del sector céntrico, porque sabemos que son utilizados para escondite de antisociales y especies robadas, como en este caso, donde pudimos recuperar artículos y detener por receptación a un sujeto que mantiene prontuario delictual", expresó el comisario de Chillán, mayor Greco Ruiz.

Carabineros recuperó en el procedimiento elementos como un proyector, mochila y bolsas de leche. El despliegue por los cuatro focos intervenidos por Carabineros, con apoyo de equipos municipales, además registró la detención de otros tres sujetos, uno por orden vigente; el segundo por desacato, oponerse a la acción de Carabineros y amenazas; y el tercero, por oponerse a la acción de policial, amenazas y ocultación de identidad.

"Sabemos que a los vecinos les preocupan estos sectores, que se sienten atemorizados y que necesitan recuperar estos espacios públicos, por eso, con estas intervenciones estamos dando respuesta efectiva a sus requerimientos, fortaleciendo la seguridad de estos lugares. De paso, agradecemos su colaboración con las denuncias y entrega de información oportuna, porque eso nos permite enfocar de mejor manera los recursos", agregó el mayor Ruiz.

> Estamos fortaleciendo operaciones en inmediaciones y bajo los puentes del sector céntrico, porque sabemos que son utilizados para escondite de antisociales"
>
> **GRECO RUIZ**
> COMISARIO DE CHILLÁN



En los operativos además el municipio retiró 10 toneladas de basura.

Amplían detención de imputado por homicidio de hombre de 65 años en El Carmen



Hasta el domingo 1 de febrero fue ampliada la detención de un hombre de 71 años, quien está imputado por el homicidio de otro hombre de 65 años, hecho ocurrido la madrugada del miércoles, a la altura del km 4,5 del camino a San Isidro, en El Carmen.

La víctima falleció producto de un golpe en la cabeza, el que fue provocado con elementos contundente y cortante. Además, una mujer que estaba compartiendo con ambos hombres resultó lesionada, por lo que debió ser trasladada hasta el Hospital Herminda Martin de Chillán.

El imputado fue detenido por Carabineros, en Chillán.

La fiscal (s) Anita Hermosilla instruyó diligencias investigativas a la Brigada de Homicidios de la PDI y la autopsia de rigor, al Servicio Médico Legal (SML) de Chillán, cuyos informes están pendientes. Debido a lo anterior se solicitó ampliar la detención, lo que fue acogido por el Juzgado de Garantía de Yungay.

LA DISCUSIÓN
diario@ladiscusion.cl
FOTOS: LA DISCUSIÓN

FAUG UDEC

Procesan datos satelitales de alta resolución para apoyar la gestión técnica de Senapred

A través de la Oficina de Multiamenazas, la académica Edilia Jaque lidera un equipo de especialistas que procesa imágenes satelitales de alta resolución para identificar viviendas afectadas y apoyar la gestión técnica de Senapred.



Pie de foto, digna facinis ectem quate dunt aliquat ad et, commodiam, sim nos nons dunt luptat ad ti

La capacidad técnica y académica de la Universidad de Concepción se ha puesto una vez más al servicio del país ante la actual situación de catástrofe. A través de su oficina de multiamenazas, la UdeC ha iniciado una estrecha colaboración con el Servicio Nacional de Prevención y Respuesta ante Desastres (Senapred), luego de que geógrafos de la oficina de reducción del riesgo de desastre de dicha institución contactaran a la unidad para articular un apoyo especializado.

Esta sinergia se ha materializado gracias a la gestión del director del programa de educación en desastre UdeC, Óscar Cifuentes Zambrano, quien facilitó imágenes satelitales de alta resolución entregadas oficialmente bajo protocolos de emergencia.

El núcleo de este trabajo consiste en la interpretación y procesamiento de información espacial crítica que permite conformar una red de datos actualizada. Para lograr este objetivo, la oficina ha convocado a un equipo de respuesta rápida integrado por estudiantes y profesionales egresados de las carreras de Geografía y Geología de la Casa de estudios, quienes forman parte de este grupo de investigación desde su creación.

El despliegue de estos expertos busca generar insumos técnicos de alta precisión que permitan a Senapred tomar decisiones informadas, especialmente en lo que respecta a la identificación de viviendas afectadas y la validación de la información que entregan los municipios.

Al respecto, la docente de la Universidad de Concepción y Directora del Grupo de Investigación Multiamenazas del Bíobío, Dra. Edilia Jaque Castillo, destacó el rigor técnico de la labor realizada. "Este es un análisis más técnico con información satelital de alta calidad y con alta resolución que nos permite tener esa información clave para entregarle a Senapred, fundamentalmente para tomar acciones en la emergencia".

> Este es un análisis más técnico con información satelital de alta calidad y con alta resolución"
>
> **DRA. EDILIA JAQUE CASTILLO**
> DIRECTORA DEL GRUPO DE INVESTIGACIÓN MULTIAMENAZAS

Este análisis se sustenta en una trayectoria sólida que la Universidad de Concepción mantiene desde el año 2015 en el estudio de fenómenos como incendios forestales y remociones en masa. Durante casi una década, el equipo ha perfeccionado la generación de mapas de multiamenazas y peligro de incendio, utilizando el rigor de la investigación académica para resolver problemas territoriales urgentes.

El esfuerzo representa la consolidación de la ciencia aplicada al territorio. Como señala la académica, el objetivo es que el conocimiento generado en las aulas se convierta en una herramienta indispensable para la protección civil: "Hemos usado el contexto de las tesis de grado, de magíster o de doctorado para abordar esta ciencia aplicada, pero aplicada al territorio y que le sirva a las personas que hoy día están afectadas, pero también a los gestores que hoy día les va a tocar gestionar el desastre".

Revelan origen de contaminación del agua a comunidad de Isla Santa María



Académicos e investigadores de la Universidad de Concepción dieron a conocer los resultados del proyecto para identificar origen de contaminación fecal humana y de animales en agua de uso múltiple, a la comunidad de la Isla Santa María.

La iniciativa se enmarca dentro del Proyecto Fondef IT "Trazabilidad molecular del origen de la contaminación fecal en cuerpos de agua, para la elaboración de mapas de riesgo microbiológico, como un insumo en las estrategias de desarrollo de las comunidades rurales y de difícil acceso del territorio nacional", que es financiado por la Agencia Nacional de Innovación y Desarrollo, ANID, que lidera el Dr. Rodrigo González Saldía, académico del Departamento de Oceanografía UdeC y que cuenta con la participación de la Dra. Alejandra Latorre Soto, del Departamento de Patología y Medicina Preventiva de la Facultad de Ciencias Veterinarias, quien es la directora alterna, además del Dr. Fernando Cruzat Cruzat, del Departamento de Oceanografía de la Facultad de Ciencias Naturales y Oceanográficas y la Dra. Ana Carolina Baeza Freer del Centro EULA, como parte del equipo de investigadores.

De acuerdo a lo destacado por la Dra. Alejandra Latorre, "es un sector donde tienen varios desafíos desde el punto de vista sanitario. Encontramos resultados que deben ser trabajados desde el punto de vista de sus condiciones y es bueno que la comunidad está al tanto del alcance de nuestro trabajo y conversar con ellos la posibilidad de continuidad de vinculación en otros temas que también para ellos son relevantes, como la zoonosis, tenencia responsable de animales entre otros".

Política.

Negociaciones parlamentarias: Quiebre con el PDG lleva a la derecha a acercarse al progresismo



El quiebre de la derecha con el PDG en las negociaciones que buscan cerrar un acuerdo en miras a presidir la mesa de la Cámara configuró el panorama parlamentario, con una oposición que ahora evalúa llegar a un entendimiento con partidos del progresismo.

El PDG, que consiguió 14 diputados en las elecciones de noviembre pasado, es considerado una fuerza clave en la Cámara, ya que puede darle mayoría a la derecha o a la izquierda en distintos pactos administrativos o a la hora de despachar una ley.

Sin embargo, la negociación fracasó con la oposición y esta ahora busca sumar a fuerzas de la exConcertación, e incluso tiene la posibilidad de romper una alianza histórica entre la DC, el PPD y el PS.

"Veo absolutamente factible que lleguemos a un pacto administrativo con partidos de centroizquierda", dijo la diputada RN Ximena Ossandón.

"De hecho, hemos tenido conversaciones a través del PPD, incluyendo al Partido Socialista, Radical, la Democracia Cristiana, Liberal, etcétera. Porque justamente eso es lo que lo hace factible: que sea un pacto administrativo para darle gobernanza a la Cámara y eso no es un entendimiento político"; sostuvo.

Sin embargo, el diputado Héctor Ulloa (independiente-bancada PPD) señaló que su prioridad "es lograr un acuerdo de gobernabilidad de todo el oficialismo, más la Democracia Cristiana, junto al Partido de la Gente".

De todos modos, "si ese escenario no prospera, por las razones que sean, como bancada PPD-independientes vamos a estar abiertos a otras alternativas de negociación", aseguró.

Hasta ahora, diversos diputados socialistas son los únicos que han asegurado no estar disponibles a pactar con la derecha, mientras que el PDG ahora evalúa la posibilidad de armar mayoría con el actual oficialismo.

NOMBRES SE CONFIRMABAN AYER PERO PRESIDENTE ELECTO ANUNCIARÁ LAS AUTORIDADES LA PRÓXIMA SEMANA

Postergan anuncio de delegados presidenciales: en Ñuble suena Diego Sepúlveda

La presentación se hará junto a los subsecretarios. Desde el entorno del futuro gobierno se explicó que aún se está afinando la nómina final y revisando antecedentes.

LA DUSCUSIÓN
diario@ladiscusion.cl
FOTO: LA DISCUSIÓN



La decisión del presidente electo, José Antonio Kast, de postergar el esperado anuncio de sus delegados presidenciales regionales para la próxima semana, junto con los nuevos subsecretarios, ha generado expectación en los círculos políticos de en la Región de Ñuble, respecto a quién será el representante directo del gobierno en la zona.

Inicialmente programado para este viernes 30 de enero, el anuncio fue pospuesto por la Oficina del Presidente Electo (OPE) en medio de la gira internacional de Kast por Centroamérica y el Caribe, marcada por retrasos logísticos y la necesidad de que el mandatario pueda participar directamente en la presentación de sus delegados y subsecretarios, que ahora se realizará de forma conjunta la próxima semana.

Desde el entorno del futuro gobierno se explicó que aún se está afinando la nómina final y revisando antecedentes, lo que obligó a posponer el anuncio oficial. La modificación de la agenda también busca permitir un encuentro entre Kast y las nuevas autoridades antes de hacer públicos sus nombramientos.

La definición de delegados presidenciales ha cobrado particular atención en los partidos políticos que respaldan al próximo gobierno, debido a la composición que se prevé para estos cargos: una alta presencia de independientes y militantes del Partido Republicano, con menor participación de otras colectividades de Chile Vamos y Demócratas, lo que ha generado inquietudes internas por la menor representatividad partidaria.

En el caso de la Región de Ñuble, la información disponible hasta ahora apunta a un nombre que suena con fuerza para el cargo: Diego Sepúlveda, militante de Republicanos y ex candidato a diputado por esa misma colectividad. La postulación de Sepúlveda se ha comentado tanto en círculos políticos nacionales como en sectores regionales, donde se observa con interés cómo este nombramiento podría articular la relación entre el gobierno central y los desafíos específicos de Ñuble, desde la coordinación de políticas públicas hasta la interlocución con comunidades locales y autoridades electas.

El delegado presidencial tendrá un rol clave en temas que preocupan a la ciudadanía chillaneja y ñublensina: desde la gestión de la reconstrucción post emergencias naturales, la seguridad pública, hasta la implementación de los planes regionales de desarrollo que promueve el nuevo gobierno. La espera por la confirmación oficial del nombre de Sepúlveda —o de quien finalmente sea designado— mantiene activo el debate político en la región.

Pie de foto, digna facinis ectem quate dunt aliquat ad et, commodiam, sim nos nons dunt luptat ad ti

Kast en centroamérica

Tras arribar a El Salvador, Kast visitó ayer al mediodía el Centro de confinamiento del Terrorismo (Cecot), conocida también como megacárcel. Penal que, en todo caso, ya recorrió tiempo atrás, junto a parlamentarios. Durante la tarde, en tanto, el Mandatario electo se reunió con el presidente de El Salvador, Nayib Bukele, en la Casa Presidencial. El Presidente electo estará acompañado de los futuros ministros de Seguridad y de Relaciones Exteriores, Trinidad Steinert y Francisco Pérez Mackenna, respectivamente.

Economía.

MONEDAS		UF		UTM ENERO	IPC NOVIEMBRE	
DÓLAR	$ 868,90	HOY	$ 39.706,07	$ 69.751,00	MENSUAL	0,3%
EURO	$ 1.029,94	MAÑANA	$ 39.703,50		ACUM. 12 MESES	3,4%
SUPERMERCADOS		IMACEC		DESEMPLEO (AGOSTO-OCTUBRE)		
OCTUBRE	0,3%	OCTUBRE	2,2%	ÑUBLE: 9,9% / DIGUILLÍN: 9,4%		

PARA CREAR UNA VISIÓN ESTRATÉGICA DEL TERRITORIO

Cobquecura conforma mesa para impulsar Plan de Acción como futura Zona de Interés Turístico (ZOIT)

Con su declaratoria como Zona de Interés Turístico (ZOIT) en trámite avanzado, la comuna costera dio un paso fundamental al realizar la primera reunión para conformar su Mesa de Gobernanza.

LA DISCUSIÓN
diario@ladiscusion.cl
FOTOS: LA DISCUSIÓN



La comuna costera de Cobquecura conformó una Mesa de Gobernanza para impulsar su Plan de Acción como futura Zona de Interés Turístico (ZOIT).

Este órgano será el encargado de diseñar y ejecutar el Plan de Acción 2026-2030, un hito liderado por Sernatur Ñuble con el respaldo del Gobierno Regional, que marca el inicio de la fase operativa. El objetivo es articular de manera concreta al sector público, privado y la comunidad en torno al desarrollo turístico sostenible del territorio.

El encuentro, que reunió a diversos actores clave, fue encabezado por el director regional de Sernatur, Augusto González; el alcalde de Cobquecura, Jorge Romero; la jefa (s) de la División de Fomento e Industria del Gobierno Regional de Ñuble, Carmen Navarrete; junto al seremi de Economía, Juan Pablo Arévalo. La cita tuvo como objetivo central definir la composición de esta mesa público-privada, que será responsable de transformar la visión estratégica del territorio en un plan de trabajo ejecutable, con metas claras, responsables designados y fuentes de financiamiento definidas para los próximos cuatro años.

El director regional de Sernatur, Augusto González, explicó el avance del proceso: "Estamos avanzando para declarar a Cobquecura como Zona de Interés Turístico. En la reunión comenzamos a definir la gobernanza público-privada y la visión turística para el plan de acción de los próximos cuatro años, destacando el patrimonio natural, el deporte y el turismo familiar de la comuna. Nuestro objetivo es tener el plan de acción listo en febrero para presentarlo a la Subsecretaría de Turismo y luego al Comité de Ministros, cumpliendo así con un plazo que nos hemos autoimpuesto para acelerar este reconocimiento."

El compromiso del Gobierno Regional fue enfatizado por la jefa (s) de la División de Fomento e Industria, Carmen Navarrete, quien recordó que el turismo es considerado una de las principales potencialidades de desarrollo para Ñuble. "Para el Gobierno Regional, que Cobquecura sea declarada Zona de Interés Turístico es clave para impulsar su desarrollo integral, tanto en comercio como en turismo", afirmó. Navarrete destacó que esta postulación ha sido respaldada concretamente a través del Programa FNDR Transferencia para el Desarrollo de Competencias, Difusión y Promoción Turística Nacional e Internacional del Gobierno Regional de Ñuble. Subrayó además el valor de la participación privada. "Es fundamental que, en esta mesa, hayamos contado con la activa participación de los actores privados. Ellos son parte esencial del ecosistema, precisamente hacia ellos queremos orientar nuestro apoyo y los recursos", reforzó.

> Estamos avanzando para declarar a Cobquecura como Zona de Interés Turístico. Comenzamos a definir la gobernanza"
>
> **AUGUSTO GONZÁLEZ**
> DIRECTOR REGIONAL DE SERNATUR

El alcalde Jorge Romero destacó el impacto transformador que tendrá la declaratoria. "Como comuna, ser declarados Zona de Interés Turístico es crucial porque nos permitirá articular a la institucionalidad pública, municipal y al mundo privado con un objetivo común", detalló. Romero proyectó una visión ambiciosa hacia el 2030: "Mi visión es que Cobquecura se consolide como el destino nacional especializado en deportes de arena y mar. Este enfoque deportivo será nuestra marca diferenciadora".

El sector empresarial expresó su satisfacción por la instancia. Francisco Maldonado, presidente de la Cámara de Comercio y Turismo de Cobquecura, calificó el proceso como "un anhelo muy antiguo de los comerciantes. Lo más valioso es estar en esta mesa junto a todos los servicios públicos, tener voz y poder opinar para sacar adelante proyectos que realmente beneficien a quienes hacemos turismo en Cobquecura".

Contexto regional de las ZOIT

Las Zonas de Interés Turístico (ZOIT), son un modelo de gestión público-privada que se ejecuta mediante la construcción participativa y la coordinación para llevar a cabo un Plan de Acción en un territorio. En Ñuble, esta herramienta ya muestra avances con dos ZOIT declaradas y en proceso de ejecución: Pinto y San Fabián.

El avance de Cobquecura busca sumar un tercer polo estratégico a este mapa regional, enfocado en su distintivo potencial costero y deportivo, diversificando así la oferta turística bajo un modelo de gobernanza colaborativa que ya ha demostrado su eficacia en la región.

En Ñuble, esta herramienta ya muestra avances con dos ZOIT declaradas y en proceso de ejecución: Pinto y San Fabián.

Kast se reúne con Bukele tras visita a megacárcel



El Presidente electo, José Antonio Kast, se reunió con el presidente de El Salvador, Nayuib Bukele, en el marco de su gira internacional por América Latina y el Caribe. El Mandatario electo fue recibido con honores en el Palacio Presidencial de El Salvador, para luego ingresar a una reunión bilateral donde se espera que intercambien conocimientos y apreciaciones en torno a la seguridad y la lucha contra el crimen organizado.

A la instancia también se sumarán los futuros ministros de Seguridad, Trinidad Steinert y de RR.EE., Francisco Pérez Mackenna. Previo a la reunión, Kast visitó la megacárcel de Bukele, llamada por ese gobierno como "Centro de Confinamiento del Terrorismo", la que posee sistemas de vigilancia con circuitos de video y escáner para la revisión de quienes ingresen. Kast ya ha señalado que "no necesariamente" se replicará en Chile el modelo de Bukele, sin embargo, la instancia es útil para aprender más sobre cómo otros países están enfrentado el flagelo de la criminalidad organizada. En el lugar se encuentran recluidos miembros de las pandillas que fueron capturados como parte de la política de seguridad de Bukele, la que no ha estado exenta de críticas por parte de organizaciones de derechos humanos..

LA DEFENSA APELARÁ

Justicia envió a prisión preventiva a Ángela Vivanco

Fiscalía solicitó a cautelar porque cree la exministra cometió cohecho y lavado de activos. Por primera vez un magistrado debe cumplir la medida.

LA DISCUSIÓN
diario@ladiscusion.cl
FOTOS: AGENCIAS

La Justicia envió a prisión preventiva a la exmagistrada Ángela Vivanco, acusada de delitos de cohecho y lavado de activos en el marco del caso "muñeca bielorrusa".

La Fiscalía y los querellantes solicitaron la medida cautelar para la destituida jueza, acusada de recibir una millonaria coima en dólares para favorecer al consorcio bielorruso Belaz Movitec (CBM), en medio de una disputa judicial que mantenía con la cuprífera estatal Codelco.

La decisión, tomada por el juez Cristián Sánchez -del Séptimo Juzgado de Garantía de Santiago-, es histórica, ya que es primera vez que un exministro de la Corte Suprema tendrá que cumplir prisión preventiva por delitos cometidos en el ejercicio de su cargo.

El ente persecutor sostiene que el soborno llegó a sus manos a través de los abogados Eduardo Lagos y Mario Vargas, que fueron abogados representantes de CBM y que, actualmente, están en prisión preventiva.

Asimismo, afirma que Gonzalo Migueles -esposo de Vivanco- también participó en el esquema destinado a lavar el dinero de la coima recibida.



La justicia ordenó este viernes dejar en prisión preventiva a la ex ministra tras los alegatos.

> El tribunal se hace cargo de los puntos que expusimos y deja abierta la discusión en la Corte de Apelaciones"
>
> **JORGE VALLADARES**
> DEFENSA DE ÁNGELA VIVANCO

Desde la vereda de la defensa, el abogado Jorge Valladares lamentó la privación de libertad de su representada, pero anunció que recurrirán a la Corte de Apelaciones.

Para el jurista, la resolución del juez Sánchez dejó flancos abiertos que permiten un debate jurídico en segunda instancia: "El tribunal se hace cargo de todos los puntos que nosotros expusimos, por lo tanto, deja abierta la discusión ante la ilustrísima Corte de Apelaciones respecto de cada uno de los puntos", señaló el defensor, quien reafirmó su confianza en las garantías del Estado de derecho.

Tras conocerse el fallo, la fiscal regional de Los Lagos, Carmen Gloria Wittwer, valoró la resolución destacando la complejidad de indagar a una figura de tal investidura.

"No hay que desconocer la importancia que implica el investigar a una exministra de la Corte Suprema y el efecto que sus resoluciones tuvieron en el sistema de justicia", afirmó a las puertas del Centro de Justicia.

La persecutora enfatizó que el Ministerio Público ha extremado el celo profesional para asegurar que toda la prueba obtenida cuente con las máximas garantías judiciales y respeto a los derechos de los imputados.

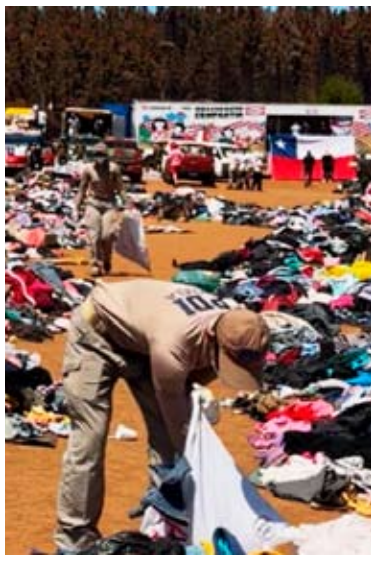

Retiran 30 toneladas de ropa donada en mal estado en el Biobío

Las autoridades de la Región del Biobío han emitido un urgente llamado a la solidaridad responsable ante el aumento de flujo de personas que se espera para este fin de semana en las zonas afectadas por los incendios forestales.

La principal preocupación radica en la gestión de residuos y suministros, luego de que se confirmara que cerca de 30 toneladas de ropa donada han tenido que ser retiradas por no estar en condiciones dignas para el uso humano.

El alcalde de Penco, Rodrigo Vera, fue enfático en señalar que la acumulación de vestimenta está generando focos de insalubridad que preocupan a los propios damnificados.

"Hoy día los mismos vecinos nos dicen: 'Por favor, alcalde, evitemos foco de insalubridad. No necesitamos hoy día más ropa'. Nos piden retirar mucha ropa que está acumulada", manifestó el jefe comunal.

Vera aclaró que si bien la necesidad de vestuario podría resurgir en un par de semanas, en el corto plazo el exceso de textiles está obstaculizando las labores de limpieza y recuperación de los terrenos.

Otro punto abordado es la instalación de baños químicos por parte de particulares y empresas privadas. El alcalde solicitó formalmente que cualquier donación de este tipo sea canalizada a través del municipio para asegurar su mantenimiento básico.

Mundo.



Mangione no enfrentará la pena de muerte

Durante la audiencia de este viernes, una jueza de Nueva York determinó que Luigi Mangione no enfrentará la pena de muerte por el presunto delito de asesinato del CEO de UnitedHealthCare, Briam Thompson.
De acuerdo a CNN, el dictamen es una derrota para la Fiscalía de aquel estado, que había confirmado hace algunos meses que pediría esta pena para el joven en juicio.

Tensión en Minnesota: Detienen a conocido periodista



El conocido periodista estadounidense Don Lemon fue arrestado después de que ingresara a una iglesia en Minnesota y grabara a manifestantes que interrumpieron un servicio, según informó su abogado este viernes, en un hecho que hace escalar aún más las tensiones en este estado, en medio de las protestas contra la policía migratoria estadounidense.
Lemon fue detenido por agentes federales en Los Ángeles, donde había estado cubriendo los Premios Grammy, según informó su abogado Abbe Lowell.
No está claro qué cargos enfrenta Lemon por la protesta del 18 de enero. El arresto se produjo después de que un juez rechazara la semana pasada el intento inicial de los fiscales de acusar al periodista. El reportero, que fue presentador de noticias en CNN hasta 2023, ha declarado que no tiene afiliación con la organización que ingresó a la iglesia y que estaba allí como periodista documentando a los manifestantes. "Don ha sido periodista durante 30 años, y su trabajo, protegido constitucionalmente en Minneapolis, no fue diferente de lo que siempre ha hecho", declaró Lowell en un comunicado.
"La Primera Enmienda existe para proteger a los periodistas cuyo papel es arrojar luz sobre la verdad y responsabilizar a quienes están en el poder", agregó.
Un destacado abogado de derechos civiles y otras dos personas involucradas en la protesta fueron arrestadas la semana pasada. Los fiscales los han acusado de violaciones de derechos civiles por interrumpir un servicio en la Iglesia Cities en St. Paul, donde un funcionario local del Servicio de Inmigración y Control de Aduanas sirve como pastor.

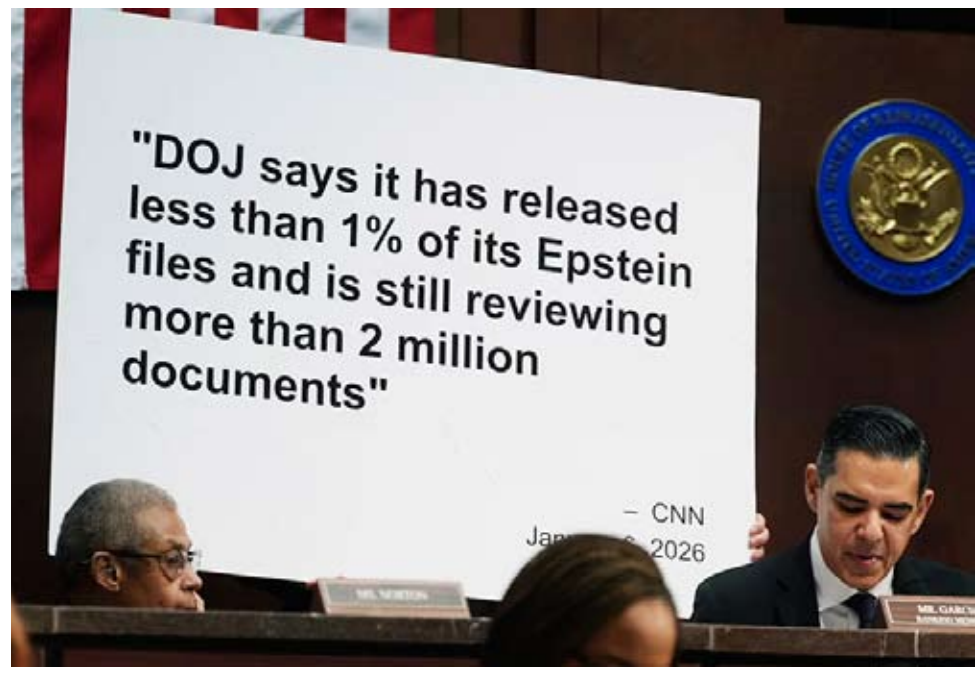

El anuncio se hizo este viernes a través del fiscal general adjunto de Estados Unidos, Todd Blanche.

UN MES DESPUÉS DE LA FECHA LÍMITE

EE.UU publica millones de documentos del archivo de Epstein

La nueva remesa incluye más de 2.000 vídeos y 180.000 imágenes. No se censuró información ni de personajes públicos ni políticos

LA DISCUSIÓN
diario@ladiscusion.cl
FOTOS: AGENCIAS

El fiscal general adjunto de Estados Unidos, Todd Blanche, anunció ayer que el Departamento de Justicia ha desbloqueado la publicación de una nueva remesa de documentos y fotografías del archivo de Jeffrey Epstein, el financiero millonario acusado de trata sexual, que murió en la cárcel en agosto de 2019 mientras esperaba el juicio.

"Hoy estamos presentando más de tres millones de páginas, incluyendo más de 2.000 videos y 180.000 imágenes en total; eso significa que el Departamento reveló aproximadamente tres millones y medio de páginas en cumplimiento con la ley", ha asegurado Blanche en una conferencia de prensa.

Se trata de la tercera revelación de documentos del caso Epstein tras la desclasificación de febrero de 2025, cuando se publicaron miles de documentos que en su mayoría ya habían sido difundidos en investigaciones judiciales, pero al hacerlos públicos la Administración Trump le dio el marchamo de oficial. La segunda remesa de documentos se publicó en diciembre del año pasado, en dos lotes de más de 200.000 documentos en total. Muchos de los cuales estaban editados para suprimir partes significativas y se censuraron miles de ellos.

El Departamento de Justicia, que dirige Pam Bondi, estimó a principios de este mes que solo había desclasificado menos del 1% de los documentos del archivo de Epstein. El Congreso aprobó el pasado noviembre una ley que obligaba a la Administración a publicar en un formato consultable y descargable todos los documentos del caso Epstein. La ley fijaba el 19 de diciembre como plazo límite para la desclasificación del archivo íntegro que el financiero, acusado de pederasta, había acumulado durante años.

Censura

Bondi admitió que se borraron o tratado algunos documentos para no hacerlos públicos. "Se censuraron algunas imágenes pornográficas, comerciales o no, dado que el Departamento trataba a todas las mujeres que aparecían en ellas como víctimas. No se censuraron a personalidades ni a políticos".

PLAN CUADRANTE CHILLÁN

CUADRANTE 1: 97 669 66 13
Norte: Bandejón central Av. Ecuador; **Oriente:** Bandejón central Av. Argentina; **Sur:** Bandejón central Av. Collín; **Poniente:** Bandejón central Av. Brasil.

CUADRANTE 2: 97 669 66 17
Norte: Límite comunal San Nicolás/San Carlos; **Oriente:** Eje central Av. Andrés Bello entre Chacabuco y límite comunal Coihueco/San Carlos; **Sur:** Bandejón central Av. Ecuador.

CUADRANTE 3: 97 669 66 22
Norte: Centro puente El Ala, centro río Ñuble hasta Centro Ruta 5, límite comuna San Nicolás; **Oriente:** Centro Ruta 5 y bandejón central de Av. O'Higgins hasta Av. Ecuador.

CUADRANTE 4: 97 659 79 92
Norte: Límite Portezuelo; **Sur:** Límite Chillán Viejo; **Este:** Límite 2da. Comisaría Chillán; **Oeste:** Límite Ránquil.

CUADRANTE 5: 97 669 66 10
Norte: Sur bandejón central Collín, entre bandejones centrales Av. O'Higgins y Av. Argentina; **Oriente:** Poniente eje central variante Collín, entre ejes centrales Collín y Barros Arana al poniente eje central.

CUADRANTE 6: 97 669 65 85
Norte: Sur eje central Cristóbal Colón, entre ejes centrales Collín y Covadonga; **Sur:** Eje central Covadonga, entre ejes centrales Cristóbal Colón y Los Puelches; **Poniente:** Eje central Los Puelches entre eje central Covadonga.

CUADRANTE 7: 97 669 65 89
Norte: Av. Francisco Ramírez desde Av. Argentina hasta Av. Libertad Oriente; **Este:** Desde prolongación Av. Libertad Oriente hasta límite predial norte eje Calle Rio Las Minas; **Sur:** Av. Circunvalación centro desde límite predial norte eje Calle Rio Las Minas hasta proyección Calle Esmeralda, desde proyección sobre Av. Circunvalación hasta Av. Los Puelches; **Oeste:** Av. Argentina centro, desde Cristóbal Colon hasta Av. Francisco Ramírez.

CUADRANTE 8: 93 403 74 09
Norte: Chacabuco y Ruta N-49, desde Ruta N-45; **Este:** Límite urbano comuna Chillán; **Sur:** Av. Libertad Oriente y Av. Francisco Ramírez; **Oeste:** Av. Argentina y Av. Vicente Méndez centro.

Cultura.

> La idea de este trabajo audiovisual es conocer para luego poder preservar los hitos que nos pertenecen".
>
> **DAVID QUEZADA**
> REALIZADOR

EN EL CENTRO CULTURAL MUNICIPAL

Documental sobre Cobquecura fue estrenado esta semana en Chillán

La cinta había sido estrenada hace algunos días en San Carlos y luego debido a la emergencia de los incendios debió postergar algunas fechas. La próxima será este 5 de febrero en la comuna costera.

La Discusión
cmarcos@ladiscusion.cl
FOTOS: La Discusión

El Centro Cultural Municipal de Chillán fue el sitio escogido para la segunda proyección del documental "Naturaleza y Tradiciones: borde costero de Ñuble". El público que llegó a la exhibición disfrutó de este material, cuyo rodaje fue entre octubre y noviembre pasados, gracias a un proyecto financiado por el Fondo Nacional de Desarrollo Cultural y las Artes (Fondart), ámbito regional de financiamiento, convocatoria 2025.

"El borde costero de Ñuble es prácticamente una faja que queda entre la costanera y el mar. Ahí están los humedales, la biodiversidad y la fauna, que preservan privados, quienes compraron algunas hectáreas en ese sector. Son los puntos que nos interesa destacar y conservar, ya que no están intervenidos por las empresas forestales que se han instalado hacia el interior", explicó David Quezada, realizador audiovisual y director del documental en el marco del estreno en Chillán.

La cita también reservó un espacio para la opinión del público participante. Entre ellos estuvo el historiador Marcial Pedrero, quien felicitó al equipo por este logro. "Me pareció muy didáctica esta investigación, pues habla de los pescadores y de los lobos marinos, que son el atractivo principal de Cobquecura. Hay un problema de consciencia nacional, pero debemos cuidar las especies naturales, ya sean árboles mágicos, animales marinos, etcétera", comentó.

El estreno oficial de "Naturaleza y Tradiciones: borde costero de Ñuble" fue el 20 de enero en San Carlos, específicamente en la Casa Natal de Violeta Parra. Tras la experiencia en el Centro Cultural Municipal de Chillán se proyectará el jueves 5 de febrero, a las 19.00 horas, esta vez en el Salon Municipal de Cobquecura.

Equipo de trabajo

El documental cuenta con música original del músico chillanvejano Ariel Ponce, quien interpretó en vivo algunas de sus creaciones, en la Sala 6 del Centro Cultural Municipal; también lo hizo en San Carlos.

Karina Duarte es la responsable de esta iniciativa, que también cuenta con la gestión territorial de Angélica Martinez, Jorge González en sonido y cámara, Alvaro Hernández en cámara y Sonia Quiroz en diseño gráfico.

El documental es el segundo de una serie que es encabezada por el trabajo audiovisual llamado "Huella ancestral, la ruta del arriero" y que fue grabado en San Fabián en 2023.

"La idea de este trabajo es difundir, conocer para preservar. En los colegios se enseña historia universal cuando tiene que ver con acontecimientos que sucedieron en el mundo, y también historia de Chile. Sin embargo, hay otras historias, que no se enseñan en los colegios y son igual de importantes: son las que han marcado la historia de un territorio, las historias locales", precisó el realizador.



La presentacion en Chillán se desarrolló esta semana en el Centro Cultural Municipal de Chillán, contó con una pequeña reflexión por parte de sus realizadores.

Corporación Cultural Municipal alcanza un 95% de transparencia

La Corporación Cultural Municipal de Chillán alcanzó un 95% de cumplimiento en el Índice de Transparencia Activa 2025, resultado que la sitúa dentro del 10% superior de las corporaciones municipales del país, superando el promedio nacional.

A través de un comunicado, la entidad detalló: "este logro no solo da cuenta del cumplimiento efectivo de una obligación legal, sino que refleja una cultura organizacional que entiende la transparencia como un eje estratégico de la gestión, especialmente relevante en una institución que administra recursos públicos y mantiene una relación permanente con artistas, comunidades, audiencias y proveedores".



El alcalde de Chillán y presidente de la Corporación Cultural Municipal, Camilo Benavente Jiménez, valoró este hito "como una señal concreta de buena gobernanza y compromiso institucional. Alcanzar un 95% de cumplimiento en Transparencia Activa es una muy buena noticia para Chillán. Habla de una corporación que gestiona con responsabilidad los recursos públicos, que rinde cuentas y que entiende que la confianza ciudadana se construye con hechos concretos. Este resultado demuestra que estamos avanzando hacia una gestión moderna, seria y alineada con los más altos estándares de probidad".

Deportes.

> El Senado Universitario convoca a todos los órganos superiores de nuestra institución a revisar en conjunto y con urgencia las condiciones bajo las cuales se ha concedido el uso del nombre y de los emblemas de la Universidad de Chile, y evaluar su continuidad"

El documento del Senado Universitario fue publicado en su cuenta de Instagram.



ANTE CRISIS EN AZUL AZUL

Senado de la Universidad de Chile pide evaluar el retiro del nombre y símbolos al club

"El Senado Universitario de la Universidad de Chile manifiesta su preocupación por el perjuicio al nombre y a los emblemas institucionales derivadas de las sanciones impuestas por

AGENCIAS
diario@ladiscusion.cl
FOTOS: AGENCIAS

El vínculo entre la Universidad de Chile y Azul Azul sufrió un nuevo traspié luego de que el Senado Universitario, organismo de carácter normativo y estratégico de la Casa de Estudios y representante de la comunidad universitaria, se manifestara en torno a las complicaciones que vive la sociedad anónima debido a las sanciones impuestas por la Comisión para el Mercado Financiero (CMF) a Michael Clark y Sartor AGF.

El documento del Senado Universitario, publicado en su cuenta de Instagram, es directo al señalar que la situación actual vulnera pilares fundamentales de la casa de estudios, como la probidad, la transparencia y la integridad ética.

"El Senado Universitario de la Universidad de Chile manifiesta su preocupación por el perjuicio al nombre y a los emblemas institucionales derivadas de las sanciones impuestas por la CMF y de las múltiples acciones legales entabladas contra Sartor AGF y el señor Michael Clark Varela", reza el texto.

En esa línea, el organismo fue enfático respecto a la figura del timonel de Azul Azul: "El Senado Universitario considera que la permanencia del señor Clark Varela en el gobierno corporativo de Azul Azul es incompatible con los valores y principios de la Universidad de Chile".

Evaluación del uso del nombre y símbolos

La advertencia más severa de la declaración radica en la posibilidad de romper el vínculo identitario que une a la institución educativa con el club de fútbol. Ante lo que califican como una afectación directa a la imagen de la U, el Senado hizo un llamado a las autoridades superiores a tomar medidas drásticas.

"El Senado Universitario convoca a todos los órganos superiores de nuestra institución a revisar en conjunto y con urgencia las condiciones bajo las cuales se ha concedido el uso del nombre y de los emblemas de la Universidad de Chile, y evaluar su continuidad", sentencia el documento.

Ben Brereton brilló con gol y asistencia en triunfo de Derby County ante Bristol City

El inicio de 2026 para Ben Brereton lo reencontró con su mejor versión y este viernes el seleccionado chileno registró un gol junto a una asistencia para la victoria 0-5 de Derby County en su visita a Bristol City, por la fecha 30 de la Championship.

Los dirigidos por John Eustace exhibieron su poderío desde el arranque en Ashton Gate, ya que Rhian Brewster (13') abrió la cuenta y seguido a ello vino la anotación del ariete nacional (16'). Incluso, el propio "Big Ben" habilitó a Bobby Clark (36') para estructurar un cómodo 0-3 antes del descanso.

En el complemento, la tónica no varió pese a los cambios del local, por lo que el estadounidense Patrick Agyemang (66') aumentó las cifras y, tras la salida de Brereton (78'), el noruego Lars-Jorgen Salvesen (88') cerró la cuenta definitiva.

Con este resultado, los "Rams" escalaron parcialmente al sexto lugar con 45 puntos, instalándose en zona de clasificación a los play-offs de ascenso. En tanto, Brereton alcanzó seis aportes ofensivos en sus siete partidos disputados durante enero.

En la próxima jornada, se vivirá un duelo de chilenos cuando Derby County reciba en Pride Park a Ipswich Town, del volante Marcelino Núñez, el 7 de febrero.



Economicos.

01 COMPRAVENTA DE VEHÍCULOS
02 ARRIENDO DE VEHÍCULOS
03 ACCESORIOS DE VEHÍCULOS
04 MODA Y BELLEZA
05 COMPRAVENTAS VARIAS
06 ARRIENDOS OFRECIDOS
07 ARRIENDOS BUSCADOS
08 MOTOS Y BICICLETAS
09 PATENTES
10 HOTELES Y PENSIONES
11 TIEMPO LIBRE
12 OCUPACIONES OFRECIDAS
13 OCUPACIONES BUSCADAS
14 MATERIALES DE CONSTRUCCIÓN
15 EXTRAVÍOS
16 ANIMALES PERDIDOS
17 ELECTRÓNICA INST. MUSICALES
18 MOTORES Y MAQUINARIAS
19 MADERAS Y LEÑA
20 EDUCACIÓN
21 PROPIEDADES VENDEN
22 PROPIEDADES COMPRAN
23 DECORACIÓN
24 AGRÍCOLA
25 PLANTAS Y FLORES
26 AVES Y ANIMALES
27 SERVICIOS
28 COMPUTACIÓN
29 BIENESTAR Y SALUD

Informaciones: 422201210. **Avisos:** avisos@ladiscusion.cl. **Radio:** radiotv@ladiscusion.cl. 422296032. **Facturación:** facturacionld@ladiscusion.cl. **Administración:** administracion@ladiscusion.cl.
Ventas: 18 de Septiembre 721 - Chillán. **Económicos:** Valor con IVA por palabra Corriente: **$100** - Destacado: **$162** - Súper Destacado: **$201** (min 10 - máx. 30 palabras).

Guía de Oficios

POZOS PROFUNDOS
Captación de Aguas
SBS
POZOS PROFUNDOS
PUNTERAS
HABITACIONALES
Y RIEGO
Rosauro Acuña 387
Fonos: +56956671497
Email: sbs.maquinaria@gmail.com - Chillán

Corretajes

JBARRA PROPIEDADES
BULNES 387
FONOS: 9 98268169 / 42 2235000
jbarra@chillanweb.cl
www.jbarra.cl

Guía Profesional

ABOGADO

PAMELA JIMÉNEZ SEPÚLVEDA
Abogada Magister en Derecho Penal
Otras áreas: Familia, Civil
Bulnes N° 832 oficina 8, Chillán
+56992437274
abogadapjimenez@gmail.com

ODONTOLOGÍA

DR. MIGUEL ÁNGEL CONTRERAS CARRASCO
Cirujano Dentista
Periodoncista
Atiende: de lunes a viernes
18 de Septiembre 685
42-2224361 - 982073937

DR. HELMUT SCHWEITZER DELAUNOY
Cirujano Dentista
Universidad de Chile
Implantes dentales - Rehabilitación
Constitución 882, Chillan
42-2324030
998876358

06 ARRIENDOS OFRECIDOS.

ARRIENDO cabaña $200.000 en condominio fuera radio urbano. Ideal dos personas. Estacionamiento, entrega inmediata. 991704077
(292 - 985 - 663)

ARRIENDO departamento, en Gamero 112, 978077061.
(293 - 986 - 665)

ARRIENDO casa, Nueva Río Viejo. Valor: 350.000. Interesados llamar: 95746548 957283351
(303 - 024 - 667)

SE arrienda departamento, Concepción, Mirador de Collao, 2 dormitorios, 2 baños, cerca UBB. +56990991619; +56998281245.
(302 - 021 - 665)

12 OCUPACIONES OFRECIDAS.

COLEGIO Bicentenario Las Camelias, requiere profesor de Historia, Lenguaje, Matemática y Educadora Diferencial año 2026. Interesados enviar CV a mrivas@fsantateresita.cl
(- 025 - 665)

ESCUELA de lenguaje de Pemuco necesita Educadora diferencial en TEL por 25 horas. Interesadas enviar datos al correo: escueladelenguajerondakids@gmail.com
(549 - 023 - 665)

15 EXTRAVÍOS.

QUEDAN nulos por extravío cheques N° 7734207 y N° 7651798, cuenta corriente N° 9023691, Banco Estado Chillán.
(300 - 004 - 664)

21 PROPIEDADES VENDEN.

SE Vende parcela km 10 camino a Coihueco, a 1000 metro de la carretera, 5000 mt2, $42.000.000. 998388634
(294 - 988 - 666)

VENDO casa centro El Roble con Rosas, 4 dormitorios, 2 estacionamientos, patio, cocina, comedor. 938753200
(301 - 006 - 664)





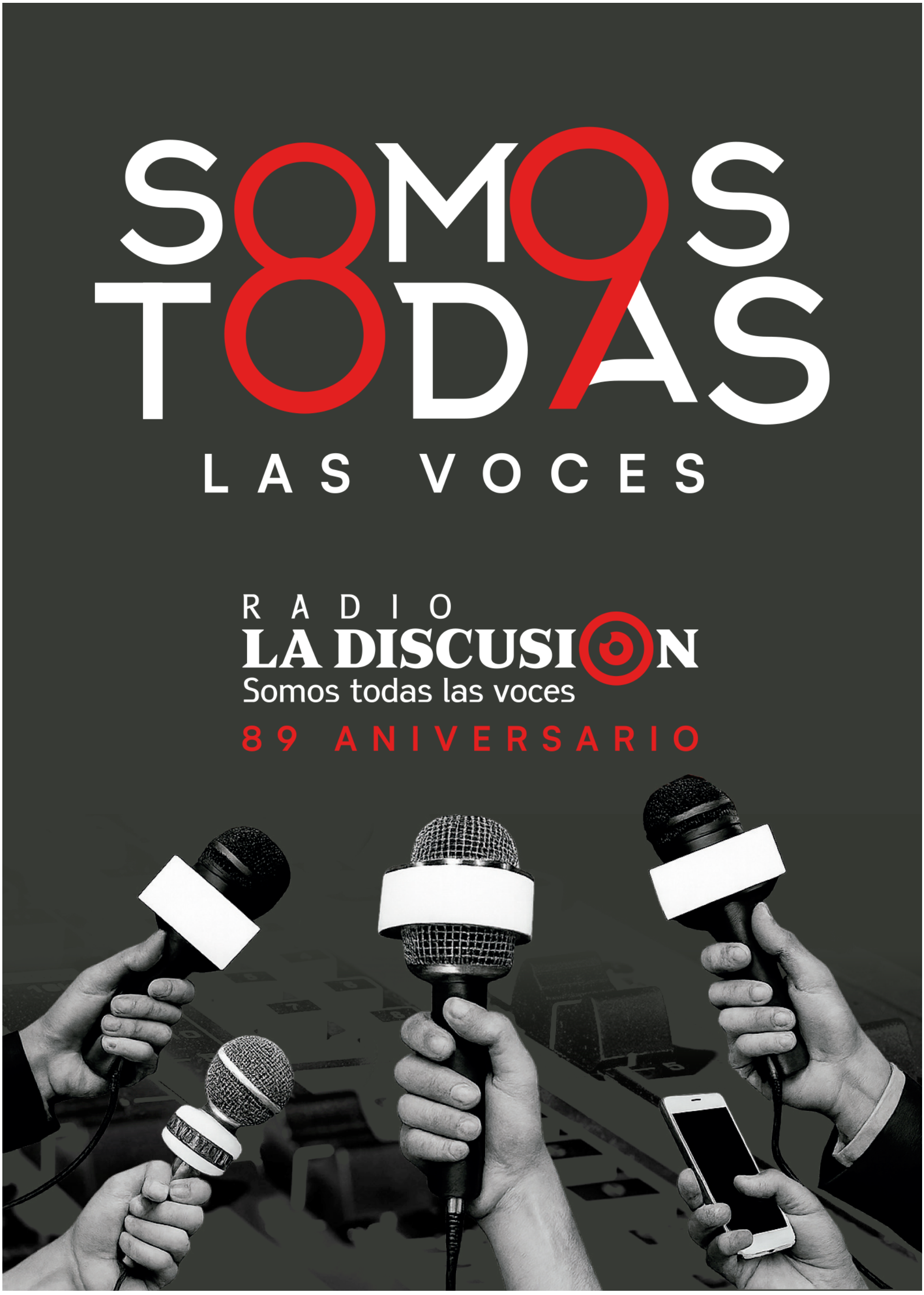
SOMOS TODAS
LAS VOCES
RADIO
LA DISCUSIÓN
Somos todas las voces
89 ANIVERSARIO