

**Rectora electa  
Jacqueline  
Sepúlveda  
presenta  
parte de  
su equipo**

Ciudad. P7



**Madereros  
buscan  
apoyo en la  
Región de  
Ñuble para  
reactivar  
el sector**



Economía. P10

## Gremio del transporte público dividido por corte de tramo clave en Isabel Riquelme



Ver Video



**Seremi de Transportes asegura entender la preocupación de algunos empresarios, sin embargo insiste en que las obras a realizar son importantes para el sector.** Pasajeros también presentan opiniones dispares y califican la medida como “necesaria” y “peligrosa”. **Ciudad. P4**

Ciudad. P5



**Retirar la cárcel del centro: demanda es presentada a subsecretario de Seguridad**

**Plan de Reconstrucción abre debate por mezcla de empleo, impuestos y educación**

Parlamentarios y dirigentes advierten que amplitud podría dificultar tramitación. Desde la oposición cuestionan que se combinen reformas estructurales con medidas sociales urgentes.

Política. P9

**Convenio pone fin a la polémica: reabrirán murales de Siqueiros**

Cultura. P14



**13 comunas de Ñuble ya cuentan con nuevos recintos deportivos**

Deportes. P15



# Opinión & debate.

## EDITORIAL

# Chillán no puede seguir esperando

**La salida de la cárcel del centro es una medida que impacta directamente en la calidad de vida de sus habitantes, en la seguridad urbana y en las posibilidades de desarrollo de la ciudad. La actual agenda de seguridad y el impulso inversor del Estado configuran un momento propicio.** Pero, como ha ocurrido antes, la oportunidad solo se concretará si existe decisión política sostenida para transformar una demanda histórica en una realidad tangible.

**L**a reciente reunión entre el gobernador regional, Óscar Crisóstomo, y el subsecretario de Seguridad Pública, Andrés Jouannet, vuelve a situar en el centro de la agenda una demanda largamente sostenida por la comunidad chillaneja: el traslado del recinto penitenciario fuera del radio urbano. Se trata de una aspiración planteada desde 2008, que ha atravesado distintos gobiernos sin lograr materializarse.

Lo relevante del encuentro no es solo la coincidencia declarada respecto de la pertinencia de sacar la cárcel de su actual ubicación, sino el hecho de que esta demanda se inserta hoy en una agenda más amplia de seguridad pública que el Gobierno Regional ha impulsado con fuerza ante el nivel central. La seguidilla de reuniones con autoridades del Ejecutivo, sumada al énfasis en proyectos como la Escuela de Carabineros, forma parte de una estrategia que busca posicionar a Ñuble en la discusión nacional sobre seguridad, infraestructura y prevención del delito.

Sin embargo, la historia reciente obliga a la cautela. Durante 18 años, el diagnóstico ha sido compartido: la presencia de un penal en pleno centro de Chillán resulta incompatible con el desarrollo urbano, genera externalidades negativas en términos de seguridad y limita el potencial de revitalización de un sector clave de la ciudad. A pesar de ello, los avances han sido parciales, concentrados en estudios, anuncios y voluntades que no han logrado traducirse en obras concretas.

Hoy, el contexto ofrece una nueva oportunidad. El Ministerio de Obras Públicas ha anunciado una ambiciosa

cartera de inversión en infraestructura a nivel nacional, que incluye un plan de nuevas cárceles concesionadas con capacidad para 16 mil internos. Este impulso, que busca además dinamizar la economía y generar empleo, abre una interrogante legítima para Ñuble: ¿está Chillán considerada dentro de esta planificación?

La respuesta, por ahora, es incierta. Y esa indefinición no es menor. La condición de capital regional, el crecimiento demográfico y las propias exigencias del sistema penitenciario hacen evidente la necesidad de contar con un nuevo recinto, moderno, bien ubicado y acorde a los estándares actuales. No se trata únicamente de trasladar una infraestructura, sino de proyectar una solución integral que considere seguridad, reinserción y planificación urbana.

En este escenario, el desafío es doble. Por una parte, consolidar la voluntad política que hoy parece alinearse entre autoridades regionales y nacionales. Por otra, asegurar que esa voluntad se traduzca en decisiones concretas, con financiamiento definido y plazos claros. La experiencia indica que sin estos elementos, las iniciativas tienden a diluirse en el tiempo.

Chillán no puede seguir esperando. La salida de la cárcel del centro es una medida que impacta directamente en la calidad de vida de sus habitantes, en la seguridad urbana y en las posibilidades de desarrollo de la ciudad. La actual agenda de seguridad y el impulso inversor del Estado configuran un momento propicio. Pero, como ha ocurrido antes, la oportunidad solo se concretará si existe decisión política sostenida para transformar una demanda histórica en una realidad tangible.

## Opinión

### Paz y sostenibilidad



**Margarita Ducci**  
Directora Ejecutiva Pacto Global Chile, ONU

**E**l mundo entero aguarda en tensión y permanece expectante. La reciente escalada militar entre Estados Unidos, Israel e Irán ha abierto una nueva y peligrosa etapa de inestabilidad global. Los ataques aéreos, las represalias con misiles y drones y la expansión del conflicto hacia distintos países de Medio Oriente han dejado miles de víctimas, desplazamientos masivos y una creciente amenaza para la seguridad internacional.

Más allá de sus implicancias geopolíticas, esta guerra representa también un golpe directo al corazón de la Agenda 2030 y a los Objetivos de Desarrollo Sostenible (ODS), el mayor acuerdo multilateral alcanzado por la humanidad para construir un futuro más justo, próspero y sostenible. Es que cada vida que se pierde, cada infraestructura civil destruida y cada recurso que se desvía hacia la maquinaria bélica es un retroceso para el ODS 16: Paz, Justicia e Instituciones Sólidas. Pero las consecuencias no se detienen ahí. La guerra impacta como una onda expansiva en múltiples dimensiones del desarrollo sostenible.

Amenaza el ODS 1 (Fin de la Pobreza)

y el ODS 2 (Hambre Cero) al destruir economías locales, interrumpir cadenas de abastecimiento y generar crisis humanitarias que empujan a millones de personas a la precariedad. Socava el ODS 8 (Trabajo Decente y Crecimiento Económico) al profundizar la incertidumbre global, alterar los mercados energéticos y afectar el comercio internacional. El cierre de rutas estratégicas como el estrecho de Ormuz clave para el tránsito del 20% del petróleo mundial, y la volatilidad de los precios energéticos, son un recordatorio de cuán interdependiente es hoy la economía global.

Y quizás lo más preocupante: estos conflictos desvían la atención política y los recursos financieros de la mayor amenaza existencial que enfrenta nuestra generación, la crisis climática. En un momento en que la humanidad debería acelerar la acción climática, el mundo vuelve a invertir enormes capacidades en la destrucción, en lugar de la transición hacia economías bajas en carbono.

Desde Chile, un país geográficamente distante de estos acontecimientos, podríamos sentir que este conflicto ocurre lejos de nuestras fronteras. Pero en el

siglo XXI ninguna crisis es realmente lejana. Vivimos en una economía profundamente interconectada, donde la inestabilidad política, energética y comercial repercute en todos los continentes. Nuestra propia historia nacional nos recuerda el valor irrenunciable del diálogo, la cooperación y el respeto al derecho internacional.

Las empresas que forman parte de la red de Pacto Global, tanto en Chile, como en el mundo, lo saben bien. El desarrollo sostenible, la inversión responsable y la innovación, necesitan un entorno de estabilidad, instituciones sólidas y cooperación internacional. Sin paz, simplemente no hay desarrollo sostenible posible. Por ello, gobiernos, empresas y la sociedad civil, debemos reafirmar nuestro compromiso con los Objetivos de Desarrollo Sostenible como el verdadero lenguaje universal de la paz. Invertir en educación, salud, innovación, energías limpias e instituciones sólidas no solo es una agenda ética, es también la base de una seguridad duradera de paz. Porque la paz es la presencia activa de justicia y cooperación entre las naciones, y hoy, más que nunca, es el valor fundamental sobre el cual construir el bienestar de la humanidad.

## ARCHIVO LA DISCUSIÓN



**17/04/1888**  
Es inaugurada la Escuela Normal de Preceptores de Chillán

## LA DISCUSIÓN

**Director:** Carolina Andrea Rosales Durán (i) • **Representante legal:** Carolina Andrea Rosales Durán • **Domicilio:** 18 de septiembre 721 • **Fono:** 42 2296 032 • **Propietario:** Empresa Periodística La Discusión S.A. • **Correo electrónico:** diario@ladiscusion.cl • **Sitio web:** www.diarioladiscusion.cl • Empresa Corporación Universidad de Concepción.

## FRASES DE HOY



Nos sentimos frustrados, hablamos con el seremi, le planteamos nuestros problemas, pero no nos sentimos escuchados"

**CLEMAN CARRASCO**  
DIRIGENTE LÍNEAS NO ASOCIADAS



Este convenio demuestra que la voluntad es más importante que las trabas administrativas"

**ALEJANDRO AGUILERA**  
GOBERNADOR REGIONAL (S)

## CARTAS AL DIRECTOR

## Destacada

## Gabriela y la lectura

Señor Director:

A 137 años de su nacimiento, que se conmemora en abril, Gabriela Mistral se percibe menos como un recuerdo y más como una presencia vigente. Más allá del homenaje de calendario, su figura invita a volver a su origen: una maestra que puso la infancia en el centro, no como una etapa pasajera, sino como un momento clave en la formación de las personas.

No solo escribí sobre niños y niñas; trabajé con ellos, los observé y los escuché. Comprendí —mucho antes de que las políticas públicas lo tradujeran en cifras— que el vínculo, la palabra y el acceso a la lectura no eran un lujo, sino una base para la vida. Hoy, cuando los hábitos lectores se debilitan, su mirada vuelve a ser urgente.

En ese cruce entre lectura, juego y vínculo es donde resulta imprescindible actuar. No como un gesto simbólico, sino como una inversión concreta en el desarrollo del país. Acceder a la lectura no solo impacta el aprendizaje, también fortalece la autoestima y amplía las oportunidades. Fundación ALMA trabaja precisamente en ese espacio, promoviendo experiencias de lectura y juego que fortalecen el rol de la familia como primer entorno de aprendizaje. En contextos donde las brechas se instalan temprano, intervenir a tiempo no es opcional, es estratégico.

El desafío no es recordarla en una fecha, sino sostener su legado en la práctica cotidiana.

*Carmen de la Maza*  
Directora ejecutiva Fundación ALMA

Envía tus opiniones y comentarios nos interesan | mail > [diario@ladiscusion.cl](mailto:diario@ladiscusion.cl)

## Para seguir corriendo

Señor Director:

Los corredores se han vuelto parte de la escena urbana. En parques y calles, cientos de personas corren cada día, muchas veces sin que reparemos en ello. En Chile, cerca de 900 mil personas lo hacen de manera regular, a las que se suman más de 100 mil participantes en eventos organizados cada año.

La convocatoria de la corrida más grande de Chile, realizada en el Día Nacional del Deporte, sumado a las diversas carreras realizadas en marzo, y la participación que se espera para la Maratón de Santiago del 26 de abril, confirman la magnitud de este fenómeno.

El "running" es accesible, requiere pocos recursos y activa el espacio público de forma positiva. Cada evento moviliza no solo a quienes participan, sino también a familias y comunidades que acompañan y ocupan la ciudad de otra manera.

Este crecimiento ha venido acompañado de una mayor competencia y profesionalización en la organización de las corridas, con estándares que consideran no solo el bienestar de los corredores, sino asuntos fundamentales como la gestión vial y el cuidado del entorno, además de la infraestructura utilizada, entre muchos otros. Cuando hay corredores detrás de estas empresas, se nota, y para bien.

Para sostener este alentador fenómeno, es necesario fortalecer las condiciones que lo hacen posible, con autoridades que quieran seguir corriendo en favor del acceso al espacio público acompañado de una mejor coordinación urbana y una comprensión del deporte como una inversión fundamental en salud, convivencia y calidad de vida.

*Felipe De Larraechea*  
Maratonista y Socio de Sporthub

## Pymes y nuevo Gobierno

Señor Director:

Cada cambio de gobierno vuelve a poner a las pymes en el centro del discurso. Se repiten diagnósticos y acumulan propuestas. Sin embargo,

el principal déficit sigue siendo la velocidad de ejecución.

Hoy, el sector "fintech" y privado cuentan con soluciones probadas para mejorar el acceso a financiamiento y aliviar la operación de las pymes. La tecnología, los modelos y la experiencia ya existen. Lo que falta es una señal clara desde el sector público para avanzar en conjunto.

La colaboración público-privada tiene que dejar de ser una aspiración. Requiere definición, coordinación y apertura por parte de las autoridades para trabajar con actores que ya están operando y conocen las brechas en terreno.

Desde Maxxa, y junto a FinteChile, llevamos años construyendo soluciones financieras para pymes que el sistema tradicional no alcanza a servir. Tenemos la infraestructura, los datos y la disposición para ser parte activa de la estrategia que el Ministerio de Economía, Hacienda y las instituciones que lideran la agenda pyme quieran desplegar.

La oportunidad no es solo definir el qué, sino avanzar en el cómo. Y en ese camino, el sector privado y el ecosistema "fintech" estamos disponibles para ejecutar.

*Cristian Sauterel*  
CEO de Maxxa

## Brecha digital y ruralidad

Señor Director:

Mientras en Santiago se habla con entusiasmo de cómo la IA transformará la educación, en muchas escuelas rurales esa conversación aún suena lejana. No por desinterés, sino por realidad: docentes que trabajan con conexión inestable, escasos recursos y aulas multigrado donde conviven distintos niveles para optimizar lo disponible. Surge entonces una pregunta incómoda: ¿para quién estamos pensando la IA en educación? ¿Para la excepción o para la realidad cotidiana?

No es raro encontrar en escuelas multigrado profesores que conocen profundamente a sus estudiantes: saben quién llega cansado por trabajar en el campo o quién necesita más tiempo para aprender. Esa cercanía no es una

carencia, es una fortaleza. Por eso, cuando se habla de "personalización del aprendizaje" mediante algoritmos, cabe preguntarse si realmente comprendemos lo que ya ocurre en estas aulas: conocimiento del contexto, creatividad y vínculo pedagógico. Algo que la Política Nacional de Educación en Territorios Rurales del Mineduc busca relevar.

Pero cuidado: reconocer esto no implica romantizar la precariedad. Las escuelas rurales no deben quedar fuera de la tecnología. El problema surge cuando esta llega sin contexto, sin escuchar. Tal vez la pregunta clave no es cómo llevar IA a lo rural, sino qué puede aprender la IA de lo rural: tiempo, sentido y humanidad en la enseñanza.

*Karla Campaña*  
Académica U. Autónoma de Chile

## Canales institucionales

Señor Director:

Más allá de que Contraloría deba dictaminar la procedencia de los fondos utilizados en un almuerzo privado dentro de La Moneda para casi un centenar de excompañeros del Presidente Kast, llama la atención cómo responde la ministra vocera de Gobierno al ser consultada. "Vamos a usar los canales institucionales para responder", dice la ministra. Se entiende que alude a Contraloría, pero, ¿no es precisamente la vocera el puente entre la ciudadanía y el Ejecutivo? El canal institucional por antonomasia del Gobierno de Chile es la vocería. Si bien el oficio debe ser contestado ante el ente contralor, en ningún caso esto impide que, en paralelo, se entregue información clara y oportuna. En representación de un Gobierno que se presume alineado tanto en principios, criterios y manejo de información respecto a cómo se están haciendo las cosas, la vocera debería estar presta a esclarecer a la prensa (y con ello, a la ciudadanía) si es que se están cometiendo o no irregularidades dentro del palacio de La Moneda.

*Bruno Cabrera*

## HUMOR

Nueva alza



¡Creo que por un par de días te quedas en la casa!

## FOTO DEL LECTOR



## Chillán inicia proyecto habitacional para 256 familias.

En el sector oriente de Chillán se desarrolló la postura de primera piedra del megaproyecto habitacional "San Benito", el cual da solución a 256 familias del comité "Nuestro Sueño": en la ceremonia, la directiva rindió un homenaje a Pamela Godoy, trabajadora social que contribuyó a la formación del comité.

## ENCUESTA DEL DÍA

¿Está de acuerdo con el Plan de Reconstrucción y Desarrollo propuesto por el Gobierno?

**40%** Sí **60%** No

# Ciudad.



Lo que me complica es que salgo a las 8 y tendré que esperar la micro en Independencia, que es una calle muy oscura”

**EVELYN PÉREZ**  
FUNCIONARIA BANCARIA

**FELIPE AHUMADA JEGÓ**  
fahumada@ladiscusion.cl  
FOTOS: MAURICIO ULLOA GANZ

GRUPO ADVIERTE QUE PARADAS PROVISORIAS QUEDAN EN CALLES OSCURAS

## Anuncio de corte en calle Isabel Riquelme divide al gremio de la locomoción colectiva

**Seremi de Transportes asegura entender la preocupación de algunos empresarios, sin embargo insiste en que las obras a realizar son muy necesarias para el sector. Pasajeros también presentan opiniones divididas y califican la medida como “necesaria” y “peligrosa”.**

**E**l corte de tránsito en calle Isabel Riquelme, en el centro de Chillán, ya genera tensión entre parte del transporte público y usuarios, en medio de opiniones divididas respecto a los recorridos alternativos y, especialmente, las condiciones de seguridad en algunos paraderos provisorios.

La medida, asociada a la intervención de colectores de aguas lluvias en el entorno del mercado municipal, obligará a modificar temporalmente los céntricos recorridos de micros.

El seremi de Transportes, Omar Sandoval, reconoció las inquietudes del gremio, pero subrayó que se trata de una intervención inevitable y dice entender “la preocupación del gremio respecto del corte vial, no obstante, es parte del desarrollo de la comuna, representa progreso y, si bien tiene impacto, a través de estudios técnicos tratamos de que sean los menores posibles”.

La autoridad explicó que los desvíos fueron definidos bajo criterios operativos orientados a mitigar la congestión y mantener la fluidez del transporte público. Entre ellos, destacó que los paraderos provisorios se ubicarán a una distancia máxima de dos cuadras respecto de los puntos originales.

“Esta distancia es necesaria para que los usuarios no se desplacen a zonas tan lejanas a su antigua zona de parada”, indicó Sandoval, agregando que se instruyó reforzar la señalética y que se realizarán ajustes en semáforos en los ejes con mayor flujo vehicular.

**Calles oscuras, vueltas largas**  
Sin embargo, desde parte del

gremio de la locomoción colectiva las explicaciones no han sido suficientes.

El dirigente de las líneas no asociadas —10, 8, 14 y Rápidos—, Cleman Carrasco, cuestionó el proceso de diálogo y advirtió problemas ya conocidos en este tipo de intervenciones. “Nos sentimos frustrados, porque hablamos con el seremi, le planteamos nuestros problemas, pero no nos sentimos escuchados”, afirmó.

Carrasco sostuvo que uno de los principales riesgos está en la desinformación de los usuarios. “Esto no se trata solo de cambiar las rutas, sino que es un tema que ya hemos visto antes, cuando se hacen estos trabajos y los pasajeros se confunden

y no saben dónde bajarse ni dónde esperar las micros”, indicó.

El dirigente también puso énfasis en la seguridad de los paraderos alternativos, especialmente en horarios nocturnos. “Propusimos una alternativa pensando en el adulto mayor, porque ya a las 6 de la tarde está oscuro y la calle Independencia no está muy bien iluminada y eso es peligroso”, advirtió.

A esto sumó una preocupación económica. “Algunos conductores vivimos del día a día y con lo que nos está costando todo, ya no nos está alcanzando. Las vueltas serán más largas y perderemos usuarios”, agregó.

Una visión distinta entregó el presidente de la Asociación de

### Desvíos y paraderos

Los desvíos anunciados, serán través de calles El Roble – Independencia para los servicios con destino al sector suroriente, y a través de calles Maipón – Arauco para los servicios con destino al sector surponiente. Los paraderos de taxibuses y taxis colectivos ubicados en calle Isabel Riquelme, entre Arturo Prat y Cocharcas, además del paradero ubicado en Av. Collín, entre Isabel Riquelme y Sargento Aldea, serán suprimidos de manera temporal.

Taxibuses de Chillán, Humberto Llanos, quien respaldó la medida, destacando que se trata de obras largamente anunciadas.

“Esto es algo que se anunció hace mucho tiempo, por lo de la remodelación del mercado, y afortunadamente ha sido por etapas”, dijo, recordando intervenciones previas en calles como 5 de Abril y Arturo Prat.

Llanos también enfatizó que la actual administración solo está dando continuidad a un proceso previamente definido. “Se nos dio un tiempo para hacer observaciones y aceptamos la propuesta, porque es por la ejecución de obras muy importantes y no podemos decir que no”, dijo.

En la calle, las opiniones también se dividen. Algunos usuarios valoran las obras, pese a las molestias temporales. “Vale la pena la espera porque con las lluvias las calles se inundan, entonces es bueno que hagan ese trabajo”, comentó Iván Wladimir.

Otros advierten efectos inmediatos en su rutina y condiciones de desplazamiento. “A mí me va a perjudicar porque trabajo en calle Maipón y ahora voy a tener que caminar más cuadras, hasta Independencia, que es una calle demasiado oscura”, sostuvo Evelyn Pérez.

Incluso hay quienes aseguran no haber recibido información suficiente. Es el caso de José Castillo, quien afirmó no estar al tanto de los cambios en los recorridos, pese a la difusión anunciada por la autoridad.

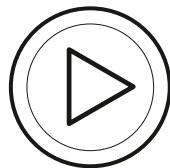

**Ver Video**



Desde el 20 de abril al 18 de junio se interrumpirá el tránsito por Isabel Riquelme, entre las calles Maipón y Arturo Prat.

## Ciudad.

LA DISCUSIÓN  
diario@ladiscusion.cl  
FOTOS: LA DISCUSIÓN

REUNIÓN CON EL GOBERNADOR REGIONAL

# Sacar la cárcel del centro: Llevan demanda local a subsecretario de Seguridad Pública

**En la cita se analizó tema pendiente del penal regional y otras materias.** Uno es la necesidad que tiene el gobierno central de aumentar la cantidad y la dotación de Carabineros.

Una reunión en materia de seguridad sostuvo el gobernador de Ñuble, Oscar Crisóstomo, con el subsecretario de Seguridad Pública, Andrés Jouannet.

Crisóstomo expresó que "la materia de seguridad siempre ha sido una prioridad de nuestro Gobierno Regional. Hoy hemos tenido distintas reuniones, primero, con el equipo del Sistema Integrado de Teleprotección con Inteligencia Artificial (SITIA) de la Subsecretaría de Prevención del Delito y ahora con el Subsecretario de Seguridad para analizar materias que son importantes para Ñuble. Vimos cómo hemos avanzado en la Escuela transitoria de Carabineros, así como en el proyecto de la escuela definitiva. También, la necesidad que tiene gobierno central de aumentar la cantidad y la dotación de Carabineros; por lo tanto, esta Escuela de Formación indudablemente que viene a ayudar a la situación de nuestro país, pero principalmente apuntando a noso-

tros, al cuidado y a la protección de nuestra región".

Agregó: "tratamos el tema de la cárcel de Chillán, donde existe plena coincidencia en que debe ser sacada de su actual ubicación, y en que es necesario continuar con los procesos ya establecidos y los estudios que están en marcha. También vimos otras materias para dotar de Carabineros a algunas comunas donde la delincuencia ha ido ganando terreno, algo que no podemos permitir en nuestra región. Como siempre hemos dicho, nuestro trabajo estará centrado en solucionar los problemas, en cambiarle la vida a las personas y en trabajar transversalmente como corresponde para que podamos seguir avanzando".

El subsecretario de Seguridad Pública, Andrés Jouannet, comentó: "Quiero reconocer el esfuerzo para la creación de una nueva Escuela de Carabineros;



Proyecto de nuevo penal data desde el año 2008.

creo que es un ejemplo que todos los gobernadores tienen que mirar. Por otra parte, el aporte que está haciendo a la Policía de Investigaciones, la preocupación en algunas comunas respecto del avance del crimen organizado y vimos

también el tema de la cárcel que está dentro de la ciudad. Fue una reunión productiva y decirle a la hermosa Región de Ñuble que van a haber novedades y que vamos a ir avanzando en seguridad", recalzó.



Fue una reunión productiva y decirle a la Región de Ñuble que van a haber novedades"

**ANDRÉS JOUANNET**  
SUBSECRETARIO

Ford

SÓLO 16 - 17 - 18 DE ABRIL

Condiciones que no se volverán a repetir

Ofertas en Híbridos | Bonos Especial Retoma | Buffet de Pizzas + Regalos

Av. Brasil 954 - Chillán

CURIFOR

## Ciudad.

## Las Trancas potencia el turismo con entrega del renovado sendero El gato

En la comuna de Pinto se vivió un hito en el marco del cierre del primer año de ejecución del programa Barrio Comercial Las Trancas, impulsado por el Servicio de Cooperación Técnica (Sercotec) Ñuble, que reunió a autoridades regionales, locales y a los actores principales que componen esta agrupación de empresarios.

En la actividad, se compartieron los avances alcanzados y se destacó el trabajo colaborativo desarrollado, que se materializó en la entrega del Sendero El Gato, espacio que invita a los turistas a conectarse con la naturaleza, dejarse encantar con ella y recorrer este importante punto turístico de Ñuble.

El seremi de Economía, Fomento y Turismo de Ñuble, Manuel Cofré Suárez, indicó que "este trabajo colaborativo genera un círculo virtuoso que impacta en el territorio, donde la

comunicación y el trabajo conjunto nos lleva a hacer crecer nuestra región, a generar encadenamientos económicos y a posicionar a Ñuble como un destino de carácter no solo nacional, sino que también internacional. Además, es un impulso para seguir trabajando en el fortalecimiento de los ecosistemas productivos, donde el turismo es importante". La directora regional de Sercotec Ñuble, Alejandra Sandoval Valenzuela, agregó: "participamos en la actividad informativa sobre las inversiones de la etapa 1 del Barrio Comercial Las Trancas, donde se presentaron importantes avances para el sector. Entre ellos, destaca la habilitación del sendero El Gato, un espacio que invita a conectar con la naturaleza y fortalecer el turismo local, aportando al desarrollo de la comunidad".



SUSANA NÚÑEZ  
diario@ladiscusion.cl  
FOTOS: LA DISCUSIÓN

SE TRATARÍA DE MÁS DE \$1.500 MILLONES

# Rendición de fondos a la Subdere: piden celeridad al municipio de Chillán

La Municipalidad de Chillán enfrenta un escenario administrativo debido a la rendición de recursos provenientes de la Subsecretaría de Desarrollo Regional (Subdere).

Según cifras expuestas por el concejal Rodrigo Ramírez, en sesión de Concejo Municipal, el consistorio tendría un saldo sin rendir de \$1.563 millones, de un total cercano a los \$2.610 millones asignados para proyectos de mejoramiento urbano, equipamiento y programas de tenencia responsable de animales.

"La Municipalidad de Chillán presenta más de 1.500 millones de pesos sin rendir, proyectos, incluso, superan los mil días en estado de observación algunos sin respuesta desde el año 2024. Esto no es un tema menor, porque en la práctica nos pone en una situación compleja. Es como decir, en buen chileno, estamos en Dicom, cuando no se cumplen los procesos administrativos. Obviamente se pierde la credibilidad institucional y se dificulta el acceso a recursos para la comuna", criticó.

En respuesta, el director de Secpla, Carlos Araya, reconoció la existencia de proyectos con observaciones e informó que ya se han iniciado gestiones para resolver la situación.

Según el profesional, algunas rendiciones ya fueron ingresadas y se encuentran a la espera de revisión por parte del organismo, mientras que otros casos presentan complejidades adicionales, como procesos judicializados.

"Tuvimos una reunión con la Subdere, donde le dijimos que ojalá pudiésemos tener una reunión técnica para revisar e interiorizar a las autoridades de cuáles son los procesos y en qué estamos. En relación al proyecto de luces LED, estamos con unos pagos pendientes y suman un monto cuantioso. También hay otros proyectos antiguos que están con rendiciones observadas, que ya se rindieron, pero están a la espera

**"No es un tema menor, en la práctica nos pone en una situación compleja", dijo el concejal Rodrigo Ramírez.** Alcalde, Camilo Benavente, descartó irregularidades en los recursos y aseguró que el municipio ha respondido a las observaciones.

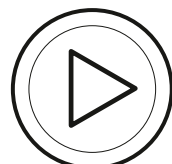

Ver Video



de revisión. En la reunión, vamos a tener mayor información de cómo poder regularizar esa situación y con los posibles plazos que vamos a tener para poder enmendar en la eventualidad que exista ponerse al día con esto. Hay algunos temas que están judicializados y hay otros en proceso de revisión", analizó.

El alcalde de Chillán, Camilo Benavente, descartó irregularidades en los recursos y aseguró que el municipio ha respondido a las observaciones administrativas

cuando estas se presentan, aunque también acusó demoras desde la propia Subdere. "En la Subdere hay varios proyectos, por ejemplo, luces Led, con estado de pagos pendientes, porque ellos no han cursado ciertas condiciones y ese proyecto tiene más de mil millones", recordó.

Tras asumir en marzo el nuevo gobierno, la nueva jefa regional de la Subdere, Pía Sandoval, comentó que ha desarrollado un trabajo con todos los municipios de Ñuble para que entreguen la rendición de los

proyectos.

Dijo que Chillán no es el único caso. "Hay otros municipios en Ñuble en la misma situación administrativa, incluso con cifras superiores", complementó.

"Estoy viendo que los alcaldes se pongan al día con el tema de las rendiciones para que los afecte futuras postulaciones, pero es un barrido que estoy haciendo con todas las comunas de la región en las primeras semanas de mi gestión", comentó.

Director de Secpla, Carlos Araya, reconoció la existencia de proyectos con observaciones e informó que ya se han iniciado gestiones para resolver la situación.



Hay otros municipios en Ñuble en la misma situación administrativa, incluso con cifras superiores"

PÍA SANDOVAL  
JEFA REGIONAL DE LA SUBDERE

## Ciudad.

PARA EL PERIODO 2026-2030

# Rectora electa Jacqueline Sepúlveda presenta parte de su equipo

**Los nombres confirmados corresponden a los cargos de vicerrector; vicerrector de Relaciones Institucionales y Vinculación con el Medio y vicerrector de Investigación y Desarrollo.** También las direcciones de Desarrollo Estratégico y Comunicaciones, además de la jefatura de Gabinete y Secretaría General.

## LA DISCUSIÓN

diario@ladiscusion.cl  
FOTOS: EQUIPO RECTORA ELECTA

La rectora electa de la Universidad de Concepción, Dra. Jacqueline Sepúlveda Carreño, confirmó a parte del equipo que la acompañarán en el periodo 2026-2030, quienes asumirán el próximo 14 de mayo durante la ceremonia de traspaso de la gestión institucional, que se realizará en el contexto de los 107 años de la Casa de Estudios penquista.

El nombramiento incluye los cargos de jefatura de gabinete, secretaria general, vicerrectorías y algunas direcciones. Los cargos combinan experiencia en gestión, solvencia académica, capacidad técnica y vinculación con los desafíos institucionales del presente.

En la Vicerrectoría asumirá el Dr. Carlos von Plessing Rossel; mientras que en la Vicerrectoría de Investigación y Desarrollo lo hará la Dra. Claudia Ulloa Tesser. La Vicerrectoría de Relaciones Institucionales y Vinculación con el Medio será dirigida por el Dr. Jorge Fuentealba Arcos.

En las direcciones de Comunicaciones y Desarrollo Estratégico asumirán Mario Riveros Monsalve y Sebastián Astroza Tagle, respectivamente. En tanto la jefatura de Gabinete estará a cargo de la Dra. Fabiola Maureira Carrasco, y el secretario general será el Dr. Maximiliano Escobar Saavedra

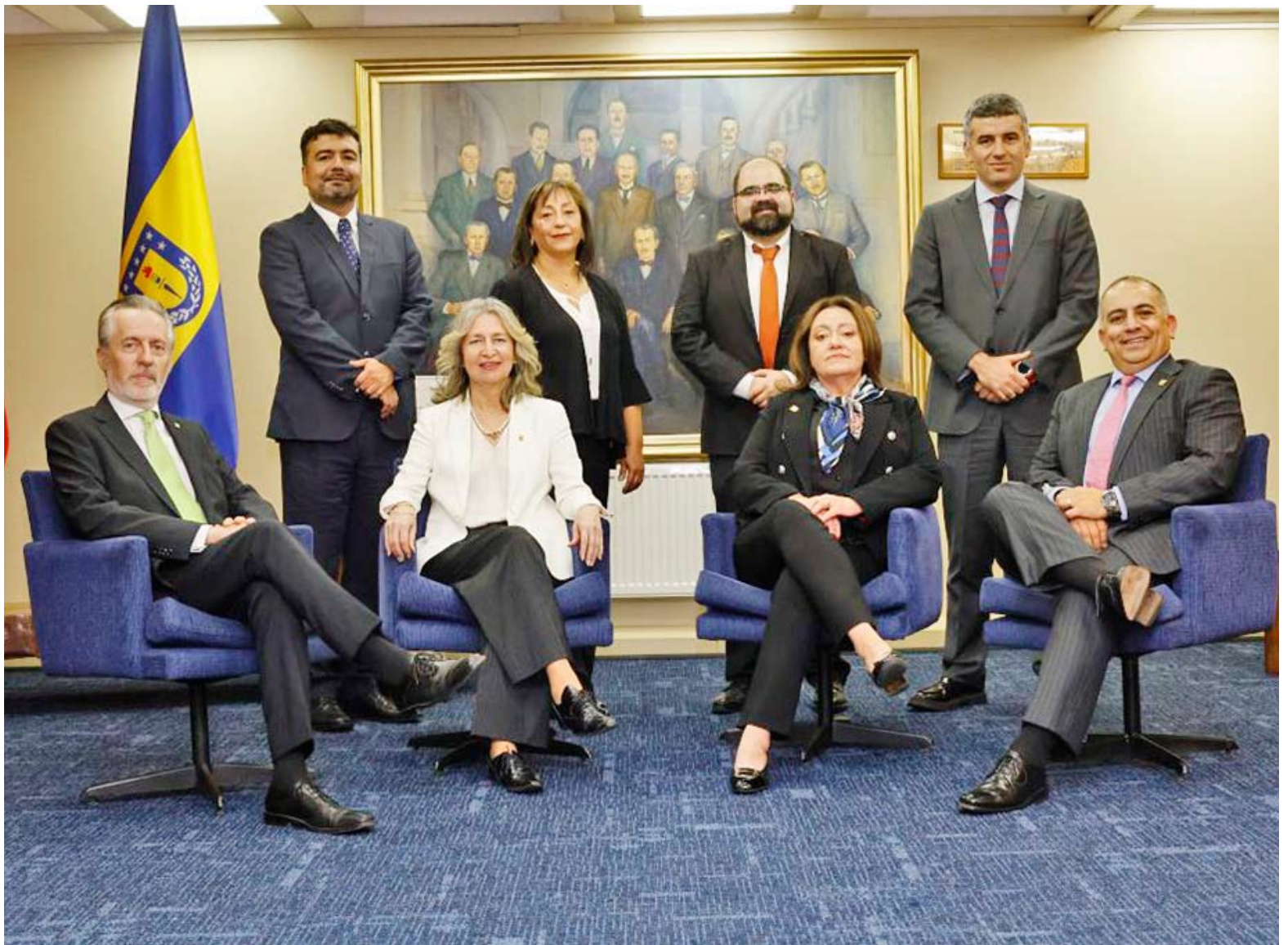

## Perfiles del nuevo equipo

El nuevo vicerrector, Dr. Carlos von Plessing, es profesor titular de la UdeC, químico-farmacéutico y doctor en Ciencias Naturales por la Universidad de Graz. Durante la gestión de la Dra. Sepúlveda será responsable de la administración, operación, coordinación y desarrollo de los asuntos académicos de la Universidad de Concepción.

La vicerrectora de Investigación y Desarrollo, Dra. Claudia Alejandra

Ulloa, estará encargada de proponer la política institucional en investigación, creación artística, desarrollo tecnológico, innovación, transferencia tecnológica y propiedad intelectual de la universidad. Es ingeniera civil química, doctora en Ciencias de la Ingeniería con mención Ingeniería Química y profesora asociada e investigadora del Centro Eula.

El Dr. Jorge Fuentealba será el nuevo vicerrector de Relaciones Institucionales y Vinculación con el Medio, quien está mandatado para proyectar a la Universidad hacia su entorno regional y nacional, fortalecer vínculos y abrir espacios de colaboración permanente. Es químico-farmacéutico, académico, investigador, y exdecano de la Facultad de Ciencias Biológicas.

El secretario general de la UdeC,

quien también asumirá el 14 de mayo, será el Dr. Maximiliano Escobar Saavedra. Su designación apunta a una función central para la actividad institucional, ya que la Secretaría General tiene a su cargo la fe pública universitaria, la oficialización de acuerdos y resoluciones, la preparación de decretos y resoluciones, y el apoyo directo al Directorio, la Junta General de Socios y el Consejo Académico. Es abogado, académico y especialista en Derecho Comercial. Hoy es parte del Departamento de Derecho Privado de la UdeC.

El nuevo director de Desarrollo Estratégico será el profesor asociado e integrante del Departamento de Ingeniería Industrial, Dr. Sebastián Astroza Tagle. Su misión será asesorar a Rectoría en la definición de lineamientos estratégicos, seguimiento del Plan Estratégico

Institucional, análisis del sistema de educación superior y procesos de acreditación.

La Dirección de Comunicaciones será liderada por el periodista, MBA y consultor en comunicación estratégica y asuntos públicos, Mario Riveros Monsalve. El nuevo directivo estará encargado de fortalecer los vínculos entre la comunidad universitaria y el medio externo, producir contenidos institucionales, coordinar medios y redes, y resguardar el posicionamiento e imagen de la Universidad y sus voceros.

La nueva jefa de Gabinete será la Dra. Fabiola Maureira Carrasco. Es doctora en Ergonomía y académica del Departamento de Ergonomía de la Facultad de Ciencias Biológicas. Además pertenece a la primera generación de psicólogos de la Universidad de Concepción.

Los nuevos directivos asumirán sus funciones el 14 de mayo.

## Traspaso de gestión

Asumirán el próximo 14 de mayo durante la ceremonia de traspaso de la gestión institucional, que se realizará en el contexto de los 107 años de la Casa de Estudios penquista.

## Innovación y Ciencia

LA DISCUSIÓN  
diario@ladiscusion.cl  
FOTOS: NOTICIAS UDEC

La investigación abre nuevas proyecciones para el estudio de la obesidad.

Una investigación con participación de la Universidad de Concepción identificó un nuevo mecanismo cerebral involucrado en la regulación de la saciedad, hallazgo que aporta nueva evidencia sobre la forma en que el cerebro controla el apetito y que podría contribuir, a futuro, a una mejor comprensión de problemas de salud como la obesidad.

El trabajo fue publicado recientemente en *Proceedings of the National Academy of Sciences (PNAS)*, una de las revistas científicas de mayor prestigio internacional, y describe una cadena de comunicación entre células gliales y neuronas en el hipotálamo, zona del cerebro clave en la regulación de funciones metabólicas.

La académica del Departamento de Biología Celular de la Facultad de Ciencias Biológicas UdeC y coautora de la investigación, Dra. María de los Ángeles García Robles, explicó que el principal hallazgo del estudio es que “el cerebro regula la saciedad mediante un mecanismo que no depende únicamente de las neuronas. Identificamos que los tunicos producen lactato, una molécula señalizadora que activa a los astrocitos, que liberan glutamato al espacio extracelular, lo cual estimula a las neuronas que inducen la saciedad”.

En términos simples, explicó, “descubrimos una cadena de comunicación entre células no neuronales y neuronas que le permite al cerebro ‘darse cuenta’ de que ya hemos comido suficiente. El cerebro no solo escucha a las neuronas; también integra señales metabólicas provenientes de células gliales para controlar la saciedad”.

### Amplía el paradigma clásico

Según detalló la académica, este resultado amplía el paradigma clásico con que se ha entendido la regulación del apetito. Tradicionalmente, este proceso se atribuía principalmente a hormonas y a la actividad directa de neuronas del hipotálamo; sin embargo, los resultados de esta investigación posicionan a la glía -un conjunto de células del sistema nervioso, como un actor central en este control, al mismo tiempo que identifican un mecanismo específico basado en el lactato y su receptor HCAR1, capaz de transformar señales metabólicas en señales neuronales que modulan la ingesta de alimentos.

Para el equipo, uno de los aspectos más relevantes del hallazgo es su proyección en el estudio de la obesidad. “La obesidad no depende solo de cuánto comemos, sino también de cómo el cerebro regula la sensación de hambre y saciedad. Si estos mecanismos fallan, el organismo puede seguir comiendo incluso cuando no lo necesita”, explicó la Dra. García.

“Nuestro hallazgo identifica una nueva vía de comunicación cerebral que participa en este control. Si esta vía se altera, por ejemplo, en contextos de dietas poco saludables o inflamación, podría contribuir a la desregulación del apetito. Entender cómo el cerebro genera la saciedad es clave para abordar la obesidad, y este estudio revela un mecanismo completamente nuevo que podría estar alterado en esta enfermedad”,



HALLAZGO AMPLÍA LA COMPRENSIÓN SOBRE EL CONTROL DEL APETITO

# Investigación identifica nuevo mecanismo cerebral que regula la saciedad

**El estudio, publicado en la revista *Proceedings of the National Academy of Sciences (PNAS)*, describe una cadena de comunicación entre células gliales y neuronas que permite al cerebro regular la sensación de saciedad.**

complementó.

Junto con su alcance biomédico, la investigadora subrayó que este problema debe ser entendido en toda su complejidad. “Necesitamos dejar de ver la obesidad como un tema estético y comenzar a abordarla como un desafío biológico y social complejo. Solo desde la ciencia, la educación y políticas públicas integrales podremos enfrentarla de manera efectiva”, afirmó.

### Proyecciones

El estudio se enmarca en una línea de investigación desarrollada en el laboratorio de Biología Celular de la Universidad de Concepción, donde por más de dos décadas se ha estudiado el rol de las células gliales en el control del metabolismo y la conducta alimentaria, con financiamiento sostenido de la Agencia Nacional de Investigación y Desarrollo (ANID).

En ese contexto, el equipo de la

UdeC lideró el diseño conceptual del estudio y desarrolló experimentos clave para demostrar cómo el lactato activa a los astrocitos y cómo estos liberan glutamato a través de hemicanales para modular la actividad neuronal. Parte de estos experimentos fue realizada por el Dr. Sergio López durante una pasantía financiada por ANID en la Universidad de Maryland.

Los próximos pasos de esta línea de investigación apuntan a comprender cómo este mecanismo se altera en condiciones como la obesidad o en contextos de dietas altas en azúcares, además de evaluar si esta vía puede ser modulada farmacológicamente. En paralelo, el equipo explora cómo otros procesos metabólicos y tipos celulares interactúan con este sistema de comunicación entre glía y neuronas.

A ello se suma el trabajo que se proyecta a través del Instituto Milenio recientemente adjudicado, el Centro



Descubrimos una cadena de comunicación entre células no neuronales y neuronas que le permite al cerebro ‘darse cuenta’ de que ya hemos comido suficiente”

**DRA. MARÍA DE LOS ÁNGELES GARCÍA**  
DEPARTAMENTO DE BIOLOGÍA CELULAR UDEC

Interdisciplinario de Neurociencias de Valparaíso (CINV), desde donde buscan identificar moléculas que permitan reducir la inflamación cerebral asociada a estas condiciones. “El desafío ahora es traducir este conocimiento en nuevas estrategias terapéuticas que permitan intervenir en estos circuitos cerebrales”, concluyó la académica.

# Política.



Espero que la discusión legislativa se dé con mucho respeto, sin mezquindad política y con altura de miras para responder a las necesidades de la ciudadanía”.

**CARLOS CHANDÍA**  
DIPUTADO RN



Este proyecto de ley refleja una mirada fragmentada de nuestro país, en la que el ajuste económico termina recayendo en la clase media y trabajadora”.

**CARMEN ARIAS**  
PRESIDENTA REGIONAL DC



Creo que es una propuesta improvisada, que mezcla agendas distintas y retrasa soluciones urgentes para las familias chilenas en estos momentos”.

**FRANCISCA LEYTON**  
PRESIDENTA REGIONAL FA

**ISABEL CHARLÍN REYES**  
icharlin@ladiscusion.cl  
FOTO: AGENCIAS

INICIATIVA DEL EJECUTIVO CONCENTRA MÁS DE 40 MEDIDAS EN UN SOLO PROYECTO DE LEY

## Plan de Reconstrucción abre debate por “megaproyecto” que mezcla empleo, impuestos y educación

**Parlamentarios y dirigentes advierten que la amplitud del plan podría dificultar su tramitación.** Desde la oposición cuestionan que se combinen reformas estructurales, con medidas sociales urgentes.

### Principales medidas

Uno de los ejes principales es la rebaja del Impuesto de Primera Categoría, que pagan las empresas por sus utilidades. La propuesta plantea reducir gradualmente la tasa desde el 27% actual hasta un 23% en 2029, con una transición diferenciada para grandes empresas y mantención de beneficios para pymes. Según el Ejecutivo, esto busca incentivar la reinversión y evitar el retiro de utilidades, favoreciendo la expansión de negocios, la compra de maquinaria y la contratación de trabajadores.

En paralelo, el proyecto incorpora un subsidio al empleo formal mediante un crédito tributario para empresas que paguen sueldos entre \$545 mil y \$838 mil. Este mecanismo permitirá descontar impuestos mensuales como el IVA y los pagos provisionales, entregando liquidez inmediata. En la práctica, las empresas verán reducida su carga tributaria mes a mes, lo que, según el Gobierno, facilitaría la contratación. Se estima que beneficiará a cerca de 4 millones de trabajadores (71.611 de ellos en Ñuble, según el Ejecutivo) y que implicará una inyección anual de US\$1.400 millones.

Otra de las iniciativas apunta a destrabar grandes inversiones mediante un sistema de reembolso estatal. Si un proyecto con permiso ambiental vigente inicia obras y luego es anulado por la justicia, el Estado devolverá los gastos ejecutados en ese periodo. El Ejecutivo sostiene que esto reducirá la incertidumbre jurídica que hoy retrasa proyectos, especialmente en sectores como energía, infraestructura y minería, donde las judicializaciones son frecuentes.

En materia fiscal, el Gobierno también propone fortalecer el



Desde la oposición, han tildado el proyecto como “una reforma tributaria encubierta”.

fondo de reconstrucción, elevando sus recursos a \$1,2 billones hasta 2028, ampliando su uso a distintas emergencias y procesos de recuperación productiva. A esto se suma la eliminación del pago de contribuciones para adultos mayores de 65 años por su vivienda principal, una medida que apunta a aliviar el gasto mensual de este grupo, junto con un mecanismo de compensación a municipios para evitar impactos en sus ingresos.

El proyecto además incluye una pausa de cuatro años para el ingreso de nuevas instituciones al sistema de gratuidad en educación superior, con el fin de contener el gasto fiscal y estabilizar el sistema. En paralelo, se abre una ventana extraordinaria de 12 meses para la regularización de

capitales en el extranjero, mediante el pago de un impuesto único del 10%, buscando ampliar la base tributaria sin recurrir a alzas impositivas.

A este conjunto se suman medidas orientadas a simplificar trámites, acelerar permisos sectoriales y fortalecer la ejecución de proyectos públicos, elementos que el Ejecutivo considera clave para dinamizar la economía en el corto plazo. Sin embargo, la diversidad de iniciativas, que abarca desde beneficios sociales hasta reformas tributarias estructurales, es precisamente lo que ha generado mayor controversia.

### Reacciones

Pese a la diversidad de medidas, el principal cuestionamiento apunta a la conveniencia de agruparlas en un solo

proyecto. Desde distintos sectores advierten que esta estrategia podría entrapar la discusión legislativa, al obligar a negociar simultáneamente reformas estructurales y medidas urgentes, aumentando el riesgo de que el avance de unas quede condicionado por desacuerdos en otras.

En ese contexto, el diputado Carlos Chandía destacó el contenido general del plan, pero llamó a un debate amplio. “Valoramos lo anunciado por el Presidente Kast, ya que contiene el espíritu de avanzar en una recuperación nacional desde el punto de vista económico y social. Espero que la discusión legislativa se dé en un ambiente de respeto y sin mezquindad”, aseveró.

Su par de la UDI, Cristóbal Martínez, manifestó que “la crisis económica, laboral y de seguridad que enfrenta nuestro país exige medidas urgentes. Esta reforma debe equilibrar la rebaja de impuestos con mayor recaudación vía inversión y empleo, y ojalá lograr un amplio consenso para avanzar con rapidez”, afirmó.

Desde la oposición, la presidenta regional de la DC, Carmen Arias, criticó tanto el fondo como la forma del proyecto, apuntando a una falta de mirada integral del desarrollo. “El proyecto refleja una ideología de país de la extrema derecha y una mirada en que el ajuste recae en la clase media y trabajadora”.

A su vez, la presidenta regional del Frente Amplio, Francisca Leyton, cuestionó directamente la estrategia legislativa. “No es una estrategia seria de reconstrucción, es una maniobra política que mezcla agendas y termina entrapando soluciones urgentes”, dijo.

# Economía.

| MONEDAS       |             | UF      |              | UTM ABRIL                     | IPC MARZO      |      |
|---------------|-------------|---------|--------------|-------------------------------|----------------|------|
| DÓLAR         | \$ 886,32   | HOY     | \$ 39.947,58 | \$ 69.889,00                  | MENSUAL        | 1,0% |
| EURO          | \$ 1.043,96 | MAÑANA  | \$ 39.960,83 |                               | ACUM. 12 MESES | 2,8% |
| SUPERMERCADOS |             | IMACEC  |              | DESEMPLEO (DICIEMBRE-FEBRERO) |                |      |
| FEBRERO       | -2,0%       | FEBRERO | -0,3%        | ÑUBLE: 7,6% / DIGUILLÍN: 8,5% |                |      |

ROBERTO FERNÁNDEZ RUIZ  
robertofernandez@ladiscusion.cl  
FOTO: CEDIDA

CORMA Y PYMEMAD

## Gremios madereros buscan apoyo local para reactivar el sector

**Advirtieron inminente crisis de abastecimiento para las pymes.** Plantearon desafíos como la reforestación de bosques quemados, una nueva ley de fomento, participar en la construcción de viviendas y reforzar la prevención de incendios.

La preocupación por la inminente crisis de abastecimiento de materia prima que enfrentarán las pymes madereras expresaron los gremios Corma (Corporación Chilena de la Madera) y Pymemad. Dirigentes gremiales biregionales sostuvieron reuniones con autoridades de Ñuble en las que plantearon desafíos como la reforestación de bosques quemados, una nueva ley de fomento forestal para pequeños y medianos propietarios, avanzar en el uso de madera para infraestructura pública y viviendas y reforzar la prevención de incendios.

Alejandro Casagrande, presidente de Corma Biobío-Ñuble, reconoció el escenario difícil que enfrenta la industria, que ha sufrido el cierre de alrededor de 200 aserraderos en el país durante los últimos seis años. "Es muy desafiante, porque el escenario nacional como internacional está muy complejo. Entonces, si veníamos con un periodo de decrecimiento del sector forestal, eso significa plantas industriales cerrando, menores superficies de bosques productivos y también la pérdida importante de puestos de trabajo; bueno, eso se ha mantenido", afirmó.

El dirigente explicó que, en conjunto con los gremios que integran Futuro Madera, están abordando cuatro líneas de trabajo: prevención de incendios, reforestación en suelos quemados de pequeños y medianos propietarios, promover la construcción industrializada de viviendas con madera y el empleo de la madera en la infraestructura pública.

Casagrande valoró la voluntad de las autoridades de Ñuble, quienes recogieron estos planteamientos. En materia de prevención de incendios, comentó que "vamos a trabajar un proyecto con Conafy con el Gobierno Regional, de revisar la infraestructura crítica que hay en la región, casas, escuelas, pueblos, que están en las interfases, y que ahí se puedan generar comités de prevención".

También adelantó: "vamos a trabajar un proyecto en la recuperación de sectores quemados de pequeños y medianos propietarios, porque en el centro del decrecimiento del sector están los incendios y que los pequeños y medianos propietarios no plantan; porque no tienen dinero, porque tienen miedo. Entonces, ahí nosotros planteamos que hay que apoyarlo".

Acotó: "vamos a armar un proyecto con el Gobierno Regional, que puede ser para este año, posiblemente para el próximo, pero a nosotros nos interesa la señal y el apoyo del gobernador".

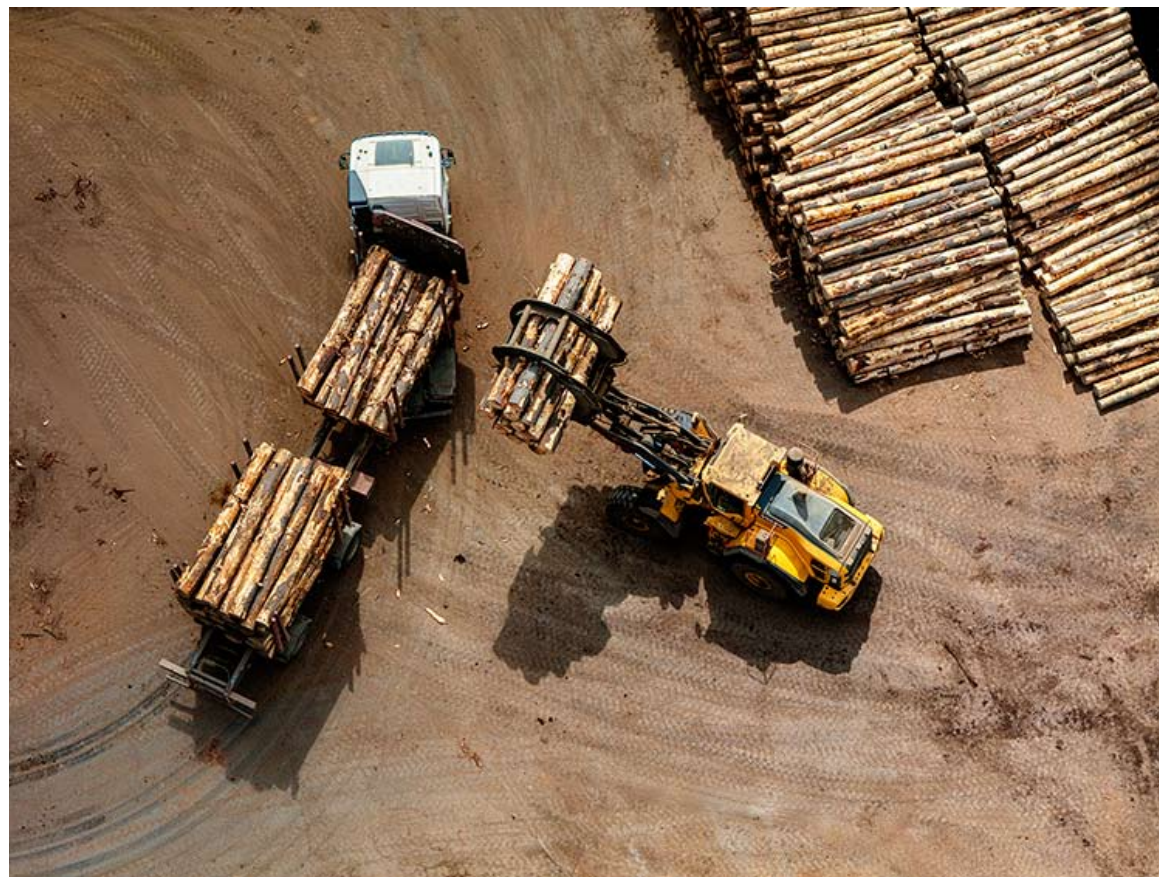

de Agricultura planteó que había que sacar una ley de fomento. Yo creo que ahí hay fuerza y el deseo".

Victor Sandoval, presidente de Pymemad Biobío Ñuble, expuso que "tenemos muchos más temores en el sentido de que, si no se toman decisiones pronto, la industria Pyme corre importante riesgo de desaparecer y no solamente en Ñuble, sino que a nivel nacional".

Agregó que "estamos mirando políticas de largo plazo, un bosque se demora 20 años en crecer. Tal vez hoy día tenemos disponibilidad, pero si no tomamos medidas hoy para promover las plantaciones, la reforestación, evitar los incendios forestales, la industria no va a tener viabilidad de aquí a unos cinco o diez años".

### Construcción de viviendas

"Queremos conectar el déficit habitacional con la crisis que estamos viviendo del cierre de pequeñas plantas industriales. Estamos trabajando en un proyecto para eliminar las barreras de entrada que enfrentan las pymes para competir en el mercado de las viviendas industrializadas. El proyecto apunta a que puedan participar pequeñas y medianas empresas, que hoy no lo están haciendo porque las inversiones son muy grandes", sostuvo el presidente de Corma.

Al respecto, Víctor Sandoval, de Pymemad, detalló que "los requerimientos que el Ministerio de Vivienda estableció para poder desarrollar plantas industrializadas son de alta tecnología y demandan altos montos de inversión altos, que no son alcanzables para la mayoría de las Pymes".

Frente a esto, Sandoval profundizó que "la propuesta que nosotros hemos estado desarrollando, primero a partir de Biobío y la idea es seguir trabajando con Ñuble, donde hoy existe un PTI (de Corfo) que está orientado a la industrialización, es desarrollar una plataforma que reúna a distintas pymes en torno a un modelo de partes y piezas, que es muy parecido a como funciona la industria automotriz o la industria aeronáutica, donde cada empresa se especializa en un ítem específico y que en la cadena entregan una solución conjunta de alta calidad. De esta forma, nosotros pretendemos desarrollar una vía para que las pymes puedan participar dentro del proceso constructivo".

Mencionó que una iniciativa similar se está desarrollando desde este año con el Gobierno Regional del Biobío (\$9 mil millones a tres años) y la apuesta es que sea una política pública de carácter nacional. "Queremos juntarlo con el de Ñuble y apuntarlo a una política pública. Que el nuevo gobierno está hablando de un apoyo a pequeños propietarios, así que queremos conectarlo para darle fuerza y que salga una política pública que apoye a pequeños propietarios para recuperar sus terrenos quemados; y segundo, aquellos que tienen terrenos descubiertos y que son de aptitud forestal, que se planten, y eso sería forestación; y ojalá con un objetivo para producir madera aserrada que sea vendida a pequeños y medianos empresarios industriales. Ahí se va conectando", planteó.

### Fomento forestal

Desde que en 2014 expiró la última prórroga del DL 701 de Fomento Forestal, ya no existen subsidios a la forestación, lo que explica la brusca caída de nuevas plantaciones en predios de pequeños y medianos propietarios

durante los últimos diez años, un fenómeno que amenaza particularmente a las pequeñas y medianas plantas industriales madereras, que se abastecen de estos predios.

A pesar de intentos por levantar una ley de fomento forestal enfocada en pequeños y medianos propietarios, no ha existido voluntad política para avanzar, de hecho, Casagrande recordó los anuncios de la administración anterior, que finalmente no se materializaron en un proyecto de ley. En ese sentido, manifestó que "es primera vez que vemos un gobierno que con fuerza está poniendo el tema. Entonces, queremos mostrar que hay dos gobiernos regionales que están interesados en hacerlo".

Consultado por la voluntad política para avanzar en una ley de fomento forestal, el presidente de Corma Biobío Ñuble reconoció que "hay un tema claramente ideológico en contra de las plantaciones y yo creo que eso ha ido cambiando. Con el gobierno anterior, al principio fue muy complejo, pero fue cambiando; y con este gobierno, desde el primer momento el ministro

Los gremios buscan el apoyo del Gobierno Regional de Ñuble para un proyecto de reforestación.



En el centro del decrecimiento del sector están los incendios y que los pequeños y medianos propietarios no plantan"

ALEJANDRO CASAGRANDE  
PRESIDENTE DE CORMA BIOBÍO

## Aprueban monumento a expresidente Piñera

El Senado aprobó el proyecto que autoriza la construcción de un monumento en honor al fallecido expresidente Sebastián Piñera.

La iniciativa contó con 34 votos a favor, una abstención y seis votos en contra, por lo que quedó lista para convertirse en ley.

De esta forma, se espera que el monumento en homenaje al fallecido expresidente se instale en la Plaza de la Ciudadanía.

Esta iniciativa fue presentada en enero de 2025 por el entonces senador José García Ruminot (RN), actual ministro Segpres del Presidente José Antonio Kast. Lo respaldaron los senadores Luciano Cruz-Coke (Evópoli),



Luz Ebensperger (UDI), Matías Walker (Demócratas) y José Miguel Insulza (PS).

Los senadores de oposición que votaron en contra son: Fabiola Campillai (IND), Diego Ibáñez (FA), Daniel Núñez (PC), Claudia Pascual (PC) y Beatriz Sánchez (PC).

A ellos se suma la senadora del Partido Nacional Libertario, Vanessa Kaiser.

El proyecto establece que la construcción del monumento será financiada mediante aportes ciudadanos, los que podrán recaudarse a través de colectas públicas, donaciones y contribuciones de privados.

# País.

GOBIERNO ENFRENTA CRÍTICAS POR EVASIVA DE VOCERA

## Canciller reafirma soberanía chilena sobre el Estrecho de Magallanes

**El ministro de Relaciones Exteriores, Francisco Pérez Mackenna afirmó que la soberanía nacional es “indiscutible” y respaldada por tratados vigentes.**

AGENCIAS  
diario@ladiscusion.cl  
FOTOS: AGENCIAS

La controversia por los dichos de una autoridad argentina respecto al Estrecho de Magallanes generó tensión diplomática y cuestionamientos al Gobierno chileno, luego de que la vocera, Mara Sedini, evitara responder si dicho territorio es chileno, obligando posteriormente a Cancillería a reafirmar la soberanía nacional.

El conflicto se originó tras las declaraciones del contraalmirante Hernán Montero, jefe del Servicio de Hidrografía Naval argentino, quien aseguró en un podcast que la boca oriental del Estrecho de Magallanes pertenecería a su país. Sus palabras, viralizadas recientemente, reactivaron un debate que se consideraba resuelto por el Tratado de Paz y Amistad de 1984, el cual reconoce la soberanía chilena sobre la zona.

Las declaraciones generaron inmediatas reacciones en el mundo político nacional. Parlamentarios de distintos sectores calificaron los dichos como “improcedentes” y enfatizaron que desconocen acuerdos internacionales vigentes,



Parlamentarios de distintos sectores calificaron los dichos como “improcedentes”.

reiterando que la soberanía chilena sobre el estrecho “no está en discusión”. Desde el Congreso, además, surgieron solicitudes para que el Ejecutivo evalúe el envío de una nota de protesta a Argentina.

En medio de la polémica, la respuesta inicial del Gobierno fue cuestionada. Consultada por la prensa, la ministra Sedini evitó entregar una definición clara y derivó la vocería a Cancillería. “Nosotros nos regimos bajo los tratados que tenemos”, señaló, sin responder directamente si el estrecho es chileno. Ante la insistencia de los periodistas, la secretaria de Estado eludió nuevamente el tema y cerró abruptamente el punto de prensa, lo que generó críticas por la falta de claridad en un asunto de interés nacional. La presión política y mediática escaló durante la jornada, lo que obligó a una reacción más categórica desde el Ejecutivo. Fue entonces cuando el canciller Francisco Pérez Mackenna emitió una declaración en video, reafirmando la postura oficial.

“Quiero afirmar que la soberanía de Chile en el Estrecho de Magallanes es indiscutible y se funda en los tratados de 1881 y de 1984”, señaló el ministro, agregando que el país ejerce pleno control sobre ambas riberas y garantiza la libre navegación conforme al derecho internacional. Con ello, el Gobierno buscó cerrar la controversia y reafirmar una posición histórica frente a un tema sensible en la relación bilateral con Argentina.

### Críticas a Mara Sedini

En medio de la polémica, la respuesta inicial del Gobierno fue cuestionada. Consultada por la prensa, la ministra Sedini evitó entregar una definición clara y derivó la vocería a Cancillería. “Nosotros nos regimos bajo los tratados que tenemos”, señaló, sin responder directamente si el estrecho es chileno. Ante la insistencia de los periodistas, la secretaria de Estado eludió nuevamente el tema y cerró abruptamente el punto de prensa, lo que generó críticas por la falta de claridad en un asunto de interés nacional.

## Disolución de asociaciones en Gendarmería marca fin del sistema gremial

La publicación en el Diario Oficial de la reforma a Gendarmería de Chile marcó un cambio inmediato y de alto impacto interno, al establecer la disolución de todas las asociaciones gremiales de funcionarios, poniendo fin al sistema de representación colectiva que operaba hasta ahora en la institución.

La medida implica que, desde la entrada en vigencia de la ley, todas las organizaciones de gendarmes dejan de existir jurídicamente. Asimismo, se extingue

de manera automática la calidad de dirigente gremial de quienes encabezaban estas asociaciones, sin contemplar procesos de transición ni renovación, como ocurría bajo el esquema anterior.

El texto publicado es explícito en este punto: “A contar de la fecha de publicación de la presente reforma constitucional, las asociaciones de funcionarios de Gendarmería de Chile quedarán disueltas, y su liquidación se efectuará conforme a la ley bajo la cual se hayan constituido”.



# Mundo.



## Encuentran sin vida a ex vicegobernador y su esposa

El ex vicegobernador de Virginia, Justin Fairfax, fue hallado sin vida junto a su esposa, Cerina Fairfax, en un presunto caso de homicidio-suicidio dentro de su casa, en Annandale. Según el jefe de la Policía del Condado, Kevin Davis, el hijo adolescente de la pareja, estaba en la casa cuando ocurrió la agresión y fue él quien llamó al 911 a primeras horas de este jueves 16 de abril.

## Senado de EE.UU. frena bloqueo a venta de armas a Israel



El Senado de Estados Unidos bloqueó este miércoles un intento impulsado por demócratas para detener la venta de armamento a Israel, en una votación que evidenció las crecientes divisiones dentro del partido respecto al apoyo militar a su aliado en la guerra contra Irán.

La iniciativa, liderada por el senador Bernie Sanders, buscaba impedir la transferencia de bombas de 450 kilos y excavadoras blindadas, equipos que, según sus promotores, podrían ser utilizados en operaciones militares en Gaza, Líbano e Irán.

Aunque las resoluciones no prosperaron, un número significativo de demócratas se desmarcó de las votaciones previas y apoyó parcialmente las medidas. En total, decenas de senadores demócratas votaron a favor de alguna de las propuestas, reflejando un cambio de postura respecto a intentos similares en años anteriores.

Los republicanos, en cambio, rechazaron de forma casi unánime las resoluciones, defendiendo la continuidad del apoyo militar a Israel y advirtiendo sobre el impacto en la estabilidad regional.

Previamente, el Senado rechazó con una votación de 47 votos a favor y 52 en contra una resolución que buscaba impedir que el presidente estadounidense, Donald Trump, pueda ordenar nuevos ataques contra la república islámica sin autorización previa del Congreso.

El mandatario aseguró que la guerra está "muy cerca de terminar" en una entrevista con Fox Business, mientras sigue vigente el bloqueo naval que impuso a Irán en el estrecho de Ormuz y envía miles de soldados más a Oriente Medio.

El inicio del viaje ha estado marcado por los ataques verbales del presidente de Estados Unidos, Donald Trump.



ENCABEZÓ ENCUENTRO POR LA PAZ EN CAMERÚN

## Papa: "El mundo está siendo destruido por pocos tiranos"

**León XIV, cargó en su visita a Camerún contra quienes usan las religiones y a Dios para sus intereses militares, económicos y políticos.**

DEUTSCHE WELLE  
diario@ladiscusion.cl  
FOTOS: AGENCIAS

**L**eón XIV afirmó que "el mundo está siendo destruido por unos pocos tiranos", en un encuentro por la paz en Bamenda, en el noroeste de Camerún, una región en guerra civil desde hace una década.

"¡Ay de quienes doblegan las religiones y el mismo nombre de Dios a sus propios intereses militares, económicos y políticos, arrastrando lo que es santo hacia lo más sórdido y tenebroso!", lamentó el pontífice en el encuentro celebrado en la Catedral de San José en Bamenda.

León XIV llegó el miércoles a Camerún y, tras las visitas oficiales en la capital, quiso visitar esta región del norte del país golpeada por el conflicto que comenzó en

2016 con los separatistas anglófonos que se sienten despreciados por el Gobierno y que ha dejado cerca de 6.500 muertos y más de 500.000 desplazados.

Según la ONU, 1,8 de los 4 millones de habitantes de las regiones anglófonas necesitan ayuda humanitaria, mientras que unos 250.000 niños

se ven afectados por el cierre de escuelas debido al conflicto.

El pontífice estadounidense elogió que musulmanes y cristianos hayan creado en Bamenda un movimiento por la Paz: "¡En cuántos lugares de la tierra desearía que sucediera lo mismo! ¡Bienaventurados los que trabajan por la paz!", exclamó. Y expresó su gratitud a todas aquellas personas, en particular a las mujeres, laicas y religiosas, que atienden a las personas traumatizadas por la violencia en esta región.

En este sentido añadió: "Los señores de la guerra fingen no saber que basta un instante para destruir, pero que a menudo no basta una vida para reconstruir. Disimulan no ver que se necesitan miles de millones de dólares para matar y devastar, y que no se encuentran los recursos necesarios para sanar, educar y levantar".

### Saqueos y armas

Además, el papa cargó contra "quienes saquean los recursos de la tierra" y "que suelen invertir gran parte de las ganancias en armas, en un espiral de desestabilización y muerte sin fin". Y criticó que "el mundo está siendo destruido por unos pocos tiranos y se mantiene en pie gracias a una inmensidad de



## PLAN CUADRANTE CHILLÁN

**CUADRANTE 1: 97 669 66 13**  
Norte: Bandedón central Av. Ecuador; Oriente: Bandedón central Av. Argentina; Sur: Bandedón central Av. Collín; Poniente: Bandedón central Av. Brasil.

**CUADRANTE 2: 97 669 66 17**  
Norte: Límite comunal San Nicolás/San Carlos; Oriente: Eje central Av. Andrés Bello entre Chacabuco y límite comunal Coihueco/San Carlos; Sur: Bandedón central Av. Ecuador.

**CUADRANTE 3: 97 669 66 22**  
Norte: Centro puente El Ala, centro río Ñuble hasta Centro Ruta 5, límite comuna San Nicolás; Oriente: Centro Ruta 5 y bandedón central de Av. O'Higgins hasta Av. Ecuador.

**CUADRANTE 4: 97 659 79 92**  
Norte: Límite Portezuelo; Sur: Límite Chillán Viejo; Este: Límite 2da. Comisaría Chillán; Oeste: Límite Ránquil.

**CUADRANTE 5: 97 669 66 10**  
Norte: Sur bandedón central Collín, entre bandedones centrales Av. O'Higgins y Av. Argentina; Oriente: Poniente eje central variante Collín, entre ejes centrales Collín y Barros Arana al poniente eje central.

**CUADRANTE 6: 97 669 65 85**  
Norte: Sur eje central Cristóbal Colón, entre ejes centrales Collín y Covadonga; Sur: Eje central Covadonga, entre ejes centrales Cristóbal Colón y Los Puelches; Poniente: Eje central Los Puelches entre eje central Covadonga.

**CUADRANTE 7: 97 669 65 89**  
Norte: Av. Francisco Ramírez desde Av. Argentina hasta Av. Libertad Oriente; Este: Desde prolongación Av. Libertad Oriente hasta límite predial norte eje Calle Río Las Minas; Sur: Av. Circunvalación centro desde límite predial norte eje Calle Río Las Minas hasta proyección Calle Esmeralda, desde proyección sobre Av. Circunvalación hasta Av. Los Puelches; Oeste: Av. Argentina centro, desde Cristóbal Colón hasta Av. Francisco Ramírez.

**CUADRANTE 8: 93 403 74 09**  
Norte: Chacabuco y Ruta N-49, desde Ruta N-45; Este: Límite urbano comuna Chillán; Sur: Av. Libertad Oriente y Av. Francisco Ramírez; Oeste: Av. Argentina y Av. Vicente Méndez centro.

## Destacado

### Prófugos en Casino Marina del Sol

Este viernes 17 de abril será una noche llena de música y nostalgia con un tributo a Soda Stereo, una de las bandas más influyentes del rock latinoamericano de la mano de la agrupación Prófugos,

la que recordará el mejor setlist de los músicos trasandinos. Un show que recorrerá los grandes éxitos que marcaron a generaciones, en una experiencia pensada para cantar, recordar y

dejarse llevar por la energía de sus inolvidables canciones.

**Lugar:** Casino Marina del Sol.  
**Horario:** 22.30 horas.  
**Entrada:** Ingreso a Casino.



# Panoramas.



## Entremares y Los Chacareros de Paine animarán el XV Festival Nacional del Folclor

**Este sábado y domingo el Teatro Municipal acogerá la XV versión del certamen fundado por Osvaldo Alveal.** Las entradas para el evento de ambos días tienen carácter gratuito para la comunidad.

**Carolina Marcos**  
cmarcos@ladiscusion.cl  
FOTOS: Agencias

**E**l Teatro Municipal de Chillán será el escenario del XV Festival Nacional del Folclor, este sábado 18 y domingo 19 de abril, desde las 19.00 horas, con entrada liberada para la comunidad chillaneja. Los grupos Entremares y Los Chacare-

ros de Paine encabezarán el show, acompañados por la animación de Nicole Silva y Camilo Roco.

La competencia reunirá un total de ocho canciones inéditas provenientes de distintas regiones del país, que buscarán conquistar al jurado y al público con lo mejor de las raíces musicales.

El sábado se presentarán el Ballet Folclórico Municipal (Bafomuchi), el conjunto Palomar de Chillán y

Entremares, reconocidos por fusionar letras románticas con el baile nacional chileno. El domingo será el turno del conjunto Peñihuen y el esperado cierre de Los Chacareros de Paine, íconos de la guaracha campesina.

**Lugar:** Teatro Municipal.  
**Horarios:** 19.00 horas  
**Entrada:** Gratis.

## Weekend

### Fiesta del Chivo en San Fabián de Alico

Este sábado 18 y domingo 19 de abril en el Camping Municipal Las Luciérnagas se desarrollará una nueva versión de la Fiesta del Chivo, instancia organizada por la Municipalidad de San Fabián de Alico. Además de

gastronomía típica, los visitantes podrán disfrutar de música y variadas actividades.

**Lugar:** Casino Marina del Sol.  
**Horarios:** 22.00 horas.  
**Entrada:** Ingreso a Casino.



### "El drama"

La trama de "El drama" gira en torno a Emma y Chris, una pareja joven, exitosa y profundamente enamorada que está a punto de casarse. Todo parece perfecto hasta que, poco antes de la boda, Chris descubre un secreto oscuro y perturbador sobre el pasado de Emma: en su adolescencia, ella planeó un tiroteo escolar que nunca llegó a realizarse.



**Lugar:** Cinépolis Chillán.  
**Horarios y entradas:** www.cinepolischile.cl.



### "Alguien tiene que saber"

La nueva serie chilena "Alguien tiene que saber" se estrenó este miércoles 15 de abril en Netflix, con su primera temporada disponible por completo. La historia narra una ficción inspirada en el caso de la desaparición de Jorge Matute Johns.

**Lugar:** Netflix.  
**Horarios:** Streaming.  
**Entrada:** Suscripción.

# Cultura.



Este convenio demuestra que la voluntad es más importante que las trabas administrativas”

**ALEJANDRO AGUILERA**  
GOBERNADOR REGIONAL (S)

ACUERDO ENTRE SLEP VALLE DIGUILLÍN Y MUNICIPIO DE CHILLÁN

## Convenio pone fin a la polémica y permite reabrir los murales de Siqueiros en la Escuela México

**Tras semanas de incertidumbre por la administración del espacio, el municipio podrá gestionar visitas durante la semana y los sábados por la mañana.** Autoridades proyectan ampliar horarios a futuro.

**Carolina Marcos**  
cmarcos@ladiscusion.cl  
FOTOS: Slep Valle Diguillín

**L**uego de semanas de controversia por el acceso a los murales de David Alfaro Siqueiros en la Escuela México de Chillán, este jueves el Servicio Local de Educación Pública (SLEP) Valle Diguillín y la Municipalidad de Chillán firmaron un convenio que permitirá su reapertura al público, poniendo fin a un escenario que mantenía en incertidumbre la gestión de este importante patrimonio.

La situación había sido divulgada por La Discusión, luego de que el director regional del Servicio Nacional del Patrimonio Cultural, Claudio Martínez, denunciara que no pudo ingresar al recinto para realizar una inspección técnica. El hecho evidenció un vacío administrativo generado tras la entrada en vigencia de los Servicios Locales de Educación, dejando temporalmente los murales sin una administración clara.

Con la firma del acuerdo, se establece que el municipio asumirá la gestión de la apertura del espacio, permitiendo el acceso de público general, delegaciones educativas y turistas durante la semana y los días sábado en horario de mañana.

El director del SLEP Valle Diguillín, Claudio Guíñez, valoró el convenio asegurando que “esto permite ahora reabrir la atención al público y la visita de turistas a estos murales. Es un convenio de colaboración, pero también destacamos la presencia de múltiples otras entidades que han sido parte de este proceso, lo que da cuenta del interés que existe por resguardar este patrimonio”.

Desde el municipio, el alcalde de Chillán, Camilo Benavente, destacó la relevancia del acuerdo para la ciudad. “Este es un lugar muy importante para Chillán, que aporta a la cultura, a las costumbres y a la educación de nuestra zona. Recuperar su acceso es una muy buena noticia para la comunidad”, indicó.

### Acuerdos y desafíos

En la firma también participó la seremi de las Culturas, las Artes y el Patrimonio de Ñuble, Nataly de la Hoz, quien enfatizó el valor de esta reapertura en términos patri-

moniales y educativos. “Valoramos profundamente la firma de este convenio, que permitirá avanzar en la reapertura de los murales de Siqueiros en la Escuela México, una obra de enorme valor patrimonial no solo para Ñuble, sino para todo el país. Su recuperación representa un compromiso concreto con la puesta en valor de nuestra historia, el acceso a la cultura y el fortalecimiento de la educación artística para las nuevas generaciones”, afirmó.

La autoridad regional añadió que desde la cartera se impulsarán esfuerzos en conjunto con el mundo privado para ampliar los horarios de

funcionamiento del espacio, proyectando habilitar visitas durante las tardes de sábado y los días domingo, con el objetivo de facilitar el acceso de un mayor número de personas a este bien cultural.

El gobernador regional (s) Alejandro Aguilera también estuvo presente en la ceremonia de firma de convenio. Tras llegar este acuerdo que permitirá reabrir la Biblioteca para los visitantes, Aguilera dijo que “es indudable que desde el Gobierno Regional valoramos este proceso. Aquí se demuestra que la voluntad es más importante que las trabas administrativas que puedan exis-

tir. Acá hay que priorizar el acceso público a la cultura, el patrimonio de la región es histórico y necesita de decisiones que estén a la altura de ese valor. El Gobierno Regional es garante de estos procesos y en esa lógica este convenio refuerza el trabajo y lo celebramos porque es un punto de partida para que esto sea permanente”.

Con este acuerdo, se espera no solo restablecer el acceso a los murales, sino también avanzar en una gestión coordinada que garantice su conservación, difusión y valoración como uno de los principales hitos patrimoniales de la ciudad.



Ver Video



Este jueves terminó la polémica desatada por el cierre de la biblioteca que alberga los Murales de Siqueiros. Ahora podrán volver a recibir visitantes.

# Deportes.

# 400

millones de pesos fue la inversión en la nueva cancha de San Ignacio de Palomares en Ránquil. El plan del Gobierno Regional, "21 Canchas para Ñuble" se ha concretado en 13 comunas de la región.

AGENCIAS  
diario@ladiscusion.cl  
FOTOS: LA DISCUSIÓN

INAUGURADO EL CÉSPED SINTÉTICO EN RÁNQUIL

## “21 canchas para Ñuble”: 13 comunas ya cuentan con nuevos recintos deportivos

**Plan impulsado por el Gobierno Regional busca fortalecer la recreación y la vida sana en cada comuna. El recinto, ubicado en San Ignacio de Palomares, demandó \$400 millones.**

Una nueva cancha de pasto sintético fue inaugurada en el sector San Ignacio de Palomares, espacio que forma parte del plan “21 Canchas para Ñuble”, impulsado por el Gobierno Regional.

Con esta entrega, ya son 13 de un total de 21 los recintos deportivos inaugurados, sumándose Ránquil a San Ignacio, San Fabián, Chillán, Pinto, San Carlos, Quillón, Trehuaco, San Nicolás, Yungay, Ñiquén, Portezuelo y Quirihue. La nueva infraestructura cuenta con una superficie sintética de alta durabilidad, diseñada para permitir un uso continuo, independientemente de las condiciones climáticas.

Frente a decenas de vecinos y estudiantes, el Gobernador Óscar Crisóstomo destacó el impacto de esta nueva obra. “Esta cancha tiene una particularidad: está instalada en el sector San Ignacio de Palomares, al lado de la ruta que une Ránquil con Coelemu, y justo frente a la escuela. Por lo tanto, va a beneficiar a cientos de jóvenes que actualmente estudian en ese recinto educacional, quienes durante la semana van a poder realizar su práctica deportiva ahí”.

Por su parte, el alcalde Nicolás Torres valoró el trabajo colaborativo detrás de la obra, “Estamos contentos con la visita del gobernador, que sin duda está reafirmando la idea de la descentralización regional al momento de poder visitar obras en las comunas que también son rurales. Hoy visitamos recuperaciones de espacios que vienen a fomentar la seguridad en la comuna, y también la recuperación de espacios a través del programa “21 canchas para Ñuble”, en el sector San Ignacio Palomares. Se trata de una inversión cercana a los 400 millones que nos llena de orgullo y demuestra una vez más que el trabajo en conjunto y transversal es lo que más frutos rinde”.

Para la Escuela San Ignacio de Palomares y sus 110 alumnos este era un hito muy esperado. En este sentido, su director Saúl Bravo detalló que “nuestro principio fundamental es tener una escuela integral, lo que significa que, junto a los aspectos académicos, necesitamos también avanzar en otras áreas. Ya tenemos el aspecto artístico, con la música, pero



pensábamos que todavía estábamos al debe en el aspecto deportivo y creo que este elemento que se nos entrega hoy a la comunidad va a ser fundamental para el desarrollo desde los primeros años de nuestros niños y niñas que van a poder disfrutar de este hermoso recinto. Así que solamente agradecer y que lo podamos aprovechar de la mejor manera”.

Asimismo, el Club Deportivo San Ignacio de Palomares también tuvo

palabras por esta nueva cancha, a través de su jugador Héctor Muñoz, quien agradeció “al Gobernador por cumplirnos a las 21 comunas este compromiso de sacar adelante y hacer realidad el proyecto 21 canchas para Ñuble, agradecer a los dirigentes, a los funcionarios municipales, al alcalde que encabezó esta tremenda iniciativa y a nuestros jugadores, hinchas, socios y simpatizantes que le dan vida a nuestro hermoso club deportivo”.

### Mejores espacios comunes

Durante la visita a la comuna, las autoridades también inauguraron las obras de ampliación del edificio consistorial, las que contemplaron remodelación de espacios comunes y equipamiento para el comedor con financiamiento del Gobierno Regional.

La jornada en Ránquil concluyó con una visita inspectiva para revisar en terreno el estado de avance de las obras de construcción de la Plazoleta de Batuco.

La iniciativa corresponde al espacio deportivo número 13 de un total de 21, en el marco del plan impulsado por el Gobierno Regional.

## Ñublense juega al mediodía del domingo ante Coquimbo en el norte

La décima fecha de la Liga de Primera se disputará desde este viernes 17 de abril con una agenda que contempla atractivos encuentros a lo largo del fin de semana y que se extenderá hasta el lunes.

La jornada se abrirá con el duelo entre Deportes Limache y Universidad de Concepción, programado para las 20:00 horas en el Estadio Bicentenario “Lucio Fariña Fernández”.

Uno de los partidos más llamativos será el regreso a la competencia de Colo Colo, que tras el receso de la fecha anterior recibirá a Palestino en el Estadio Monumental. En tanto, Universidad de Chile buscará sumar

como visitante frente a Everton en el Estadio Sausalito. Programación fecha 10: Viernes 17 de abril; Deportes Limache vs. Universidad de Concepción – 20:00 horas.

Sábado 18 de abril: Everton vs. Universidad de Chile – 17:30 horas; Deportes Concepción vs. Deportes La Serena – 20:00 horas.

Domingo 19 de abril: Coquimbo Unido vs. Ñublense – 12:30 horas; Cobresal vs. O’Higgins – 15:30 horas; Colo Colo vs. Palestino – 18:30 horas; Huachipato vs. Audax Italiano – 20:45 horas. Lunes 20 de abril: Universidad Católica vs. Unión La Calera – 20:00 horas



## Economicos

**Informaciones:** 422201210. **Avisos:** avisos@ladiscusion.cl. **Radio:** radiotv@ladiscusion.cl. 422296032. **Facturación:** facturacionld@ladiscusion.cl. **Administración:** administracion@ladiscusion.cl.  
**Ventas:** 18 de Septiembre 721 - Chillán. **Económicos:** Valor con IVA por palabra Corriente: **\$100** - Destacado: **\$162** - Súper Destacado: **\$201** (min 10 - máx. 30 palabras).

## Guía de Oficios

**POZOS PROFUNDOS**

**Captación de Aguas** **SBS**

**POZOS PROFUNDOS PUNTERAS HABITACIONALES Y RIEGO**

**Rosauro Acuña 387**  
**Fonos: +56956671497**  
**Email: sbs.maquinaria@gmail.com - Chillán**

**SERVICIO DE TRANSPORTE**

**VIAÑUBLE**  
 Transporte sin límites

- ✓ EMPRESA FAMILIAR
- ✓ SERVICIO PUNTUAL Y CONFIABLE
- ✓ VEHÍCULOS CÓMODOS Y SEGUROS
- ✓ DISTINTAS CAPACIDADES AIRE ACONDICIONADO
- ✓ ASIENTOS RECLINABLES
- ✓ PUERTO DE CARGA USB

**Tarifas especiales para empresas con contrato mensual o a largo plazo!**



**¡VIAJA CON NOSOTROS, VIAJA CON TRANQUILIDAD!**

**Cotiza y reserva:**  
**+569 74270778**  
**contactovianuble@gmail.com**

## Corretajes

**JBARRA PROPIEDADES**

**BULNES 387**  
**FONOS: 9 98268169 / 42 2235000**  
**jbarra@chillanweb.cl**  
**www.jbarra.cl**

## Guía Profesional

### ABOGADO

**PAMELA JIMÉNEZ SEPÚLVEDA**  
 Abogada Magister en Derecho Penal  
**Otras áreas: Familia, Civil**  
 Bulnes N° 832 oficina 8, Chillán  
 +56992437274  
 abogadapjimenez@gmail.com

### ODONTOLOGÍA

**DR. MIGUEL ÁNGEL CONTRERAS CARRASCO**  
 Cirujano Dentista  
 Periodoncista  
 Atiende: de lunes a viernes  
 18 de Septiembre 685  
 42-2224361 - 982073937

### DR. HELMUT SCHWEITZER DELAUNOY

Cirujano Dentista  
 Universidad de Chile  
 Implantes dentales - Rehabilitación  
 Constitución 882, Chillán  
 42-2324030  
 998876358

## Legales

### CITACIÓN

Primer Juzgado Civil de Chillán causa Rol V-7-2025, caratulada "CÁCERES/", sobre interdicción por demencia, por resolución del 9 de abril de 2026, se citó a los parientes de doña SILVIA ROSA MONTECINOS GARCÍA, cédula de identidad N° 7.123.285-9, para que comparezcan a audiencia para el 29 de abril de 2026, a las 10:00 horas, en dependencias del tribunal, ubicado en Vegas de Saldías N° 1044, 4° piso, Chillán. Secretario (S).  
 16/18

### REMATE

Primer Juzgado Civil de Chillán, ubicado en calle Vega de Saldías N°1044, 4° piso, Chillán, en causa Rol C-1502-2022, juicio ejecutivo caratulado "Consejo de Defensa del Estado con Club Deportivo Rayuela Mercado Unido", se rematará el día 07 de mayo 2026 a las 13:00 horas, mediante videoconferencia a través de la plataforma ZOOM, a través de enlace de conexión telemática que será publicado en la página web del Poder Judicial, el inmueble inscrito a nombre del "Club de Rayuela Mercado Unido", a fojas 954 vuelta, N°1769, año 1987, del Registro de Propiedad del Conservador de Bienes Raíces de Chillán, ubicado en Avenida Argentina N°940, Chillán, rol de avalúos 192-27, que de acuerdo a sus títulos tiene una superficie total aproximada de doscientos cuarenta y ocho metros cuadrados (248 mts2), cuenta con una forma triangular y mantiene los siguientes deslindes particulares: al norte y poniente, con estero Las Toscas; al sur, con Isidro Gatica; al oriente, con Avenida Argentina. El mínimo de las posturas para subastar será el avalúo fiscal vigente para el primer semestre

de 2026, que asciende a \$53.246.635.- Los interesados en participar en la subasta deberán contar con los medios tecnológicos y de conexión necesarios para participar en la videoconferencia y deberán tener activa su Clave Única del Estado para la eventual suscripción de la correspondiente acta de remate, sin perjuicio de contar con firma electrónica avanzada, y deberán, hasta el tercer día hábil anterior a la subasta, manifestar su voluntad en tal sentido ingresando el comprobante legible de la rendición de la caución por medio del módulo establecido al efecto en la Oficina Judicial Virtual, indicando el rol de la causa en la cual participará, señalando un correo electrónico y un número telefónico de contacto durante la subasta. La caución que deberán rendir los interesados será equivalente al 10% del mínimo fijado para la subasta del inmueble, que asciende a \$5.324.664.-, resultando solamente admisible para estos efectos el cupón de pago en Banco Estado, un depósito judicial o una transferencia electrónica de fondos en la cuenta corriente del Tribunal, por el total de la caución o garantía. No se admitirán posturas o manifestaciones de interés que no se hagan por el módulo señalado, ni se considerarán cauciones o garantías válidas aquellas que no se hagan a través de las formas señaladas ni aquellas realizadas por parcialidades. El saldo del precio de la subasta deberá pagarse al contado, dentro de décimo día hábil de efectuada, mediante consignación en la cuenta corriente del Tribunal, bajo los apercibimientos que se indican para tales efectos. Bases del Remate y demás antecedentes en [www.pjud.cl](http://www.pjud.cl) y Secretaría Tribunal. Secretario (S).  
 16/19

### REMATE

En Autos Rol C-2282-2025, del 2º Juzgado de Letras Civil de Chillán, caratulados "BANCO SANTANDER-CHILE con GONZÁLEZ", se dispuso rematar el día 04 de mayo de 2026, a las 11:00 horas, por videoconferencia a través de la plataforma Zoom, el siguiente bien: inmueble ubicado en comuna de Bulnes, Proyecto de Parcelación Los Tilos, Lote A 2 segregado de la Parcela 22, rol 646-232 y una superficie de 1,50 hectáreas y deslinda: NORTE y ORIENTE con Lote A 1; SUR, con Manuel Larraín y PONIENTE, con camino vecinal Los Tilos. Rol avalúo 646-232 comuna Bulnes. Inscrito a fojas 2190 N°1752, Registro Propiedad año 2006, Conservador de Bienes Raíces Bulnes. Mínimo para las posturas, será la cantidad de \$3.978.325. Todo postor para tomar parte de la subasta deberá rendir caución por un valor equivalente al 10% del mínimo establecido para la subasta, a través de cupón de pago en Banco Estado, depósito judicial en la cuenta corriente del tribunal o vale vista a nombre del tribunal. Los postores interesados en participar en el remate por el sistema de videoconferencia, deberán remitir de manera íntegra los comprobantes de depósito, al correo electrónico [jc2\\_chillan@pjud.cl](mailto:jc2_chillan@pjud.cl) con copia a [lcardenas@pjud.cl](mailto:lcardenas@pjud.cl), junto a la copia digitalizada de la cédula de identidad del postor, el nombre completo, correo electrónico y teléfono, todo ello junto con identificar el Rol de la causa y hasta las 14:00 horas del día anterior a la fecha fijada para el remate, a fin de coordinar su participación vía

correo electrónico. Para el caso de rendirse garantía mediante vale vista bancario, aquel deberá entregarse en dependencias del Tribunal, ubicado en calle Vega de Saldías N°1044, Chillán, hasta las 12:00 horas del día anterior al fijado para la subasta, acompañando además sus antecedentes personales y casilla de correo electrónico. Inmueble se rematará, en el estado material y

jurídico en que se encuentren el día de la licitación. Demás bases en Secretaría del Tribunal. Todas las consultas sobre la subasta y su forma de realización deberán efectuarse oportunamente antes de las 12 horas del día anterior al fijado al efecto al correo [jc2\\_chillan@pjud.cl](mailto:jc2_chillan@pjud.cl) y/o al teléfono 42 220 9800. El Secretario.  
 14/18

## Obituarios

### †

### DEFUNCIÓN

Comunicamos el fallecimiento del hijo de nuestra querida socia Marina Llanos Andrade

### RAÚL ANTONIO SILVA LLANOS

(Q.E.P.D.)

Sus restos están siendo velados en la Iglesia San Ramón, Santiago y sus funerales se efectuarán hoy viernes.

### PRESIDENTA, DIRECTORIO Y SOCIAS GOTA DE LECHE

CHILLÁN, abril 17 de 2026

## 06 ARRIENDOS OFRECIDOS.

**ARRIENDO departamento conjunto Ana María, 3 dormitorios, 2 baños, estacionamiento. 994428128.**

(509-007-743)

**ARRIENDO depto. 2d, 2b + estacionamiento + bodega, Concepción Centro, \$660.000. Sin comisión. Cel. +56979887102.**

(505-994-743)

## 12 OCUPACIONES OFRECIDAS.

**EL Liceo Bicentenario de Excelencia Agrícola de Chillán-Cato requiere contratar profesor(a) de Educación Tecnológica, con una carga horaria de 10 horas. Enviar antecedentes al correo electrónico: [chillan.docencia@snaeduca.cl](mailto:chillan.docencia@snaeduca.cl).**

(506-998-739)

**EL Liceo Bicentenario de Excelencia Agrícola de Chillán-Cato requiere contratar profesor(a) de Artes Visuales, con una carga horaria de 6 horas. Enviar antecedentes al correo electrónico: [chillan.docencia@snaeduca.cl](mailto:chillan.docencia@snaeduca.cl).**

(506-999-739)

**SE requiere asistente dental con título, ideal con experiencia. 996518180 o presentar curriculum Maipón 499.**

(513-018-741)

## 21 PROPIEDADES VENDEN.

**PARCELAS Quinchamalí, 5000 mts2, factibilidad de agua y electricidad, \$25.000.000. Fono 998154755.**

(493-969-745)

**VENDO parcela playa Mela, 5.000 m2, vista al mar. 994428128.**

(509-008-743)

**VENTA Casa en Chillán - Excelente Oportunidad. Sector Residencial Casa individual en amplio terreno, 3 dormitorios, 3 estacionamientos. Propiedad con Gran potencial Habitacional. 973654737.**

(448-828-748)

**¿Sabías que puedes ingresar a nuestra web y colocar tu aviso en nuestro diario digital desde tu hogar?**

**Ingresa a [ventas.ladiscusion.cl](http://ventas.ladiscusion.cl) ¡Y PUBLICA CON NOSOTROS!**