

Cobquecura avanza en la creación de área de conservación para proteger su costa



Proponen una nueva superficie protegida de 10.000 hectáreas. La motivación es mantener alejada del Santuario de la Lobería a la actividad pesquera de cerco que realizan embarcaciones artesanales mayores a 12 metros de eslora que ingresan desde la región del Biobío. **Ciudad. P8-9**

Propuesta de la SNA para regularizar inmigrantes suma apoyo en el agro local

Desde la Asociación de Agricultores de Ñuble advirtieron el riesgo de no contar con mano de obra suficiente para cosechar toda la fruta, principalmente en el rubro de las cerezas. En los campos de la región, empresas contratistas proveen trabajadores extranjeros a los productores, principalmente bolivianos y peruanos. **Economía. P26-27**



UdeC y BienalSur dan vida a “Entre arcillas resonancias de un saber compartido”

Universidad. P24

“Seguimos ilusionados y mientras tengamos opción vamos a luchar”

RONALD FUENTES
ENTRENADOR DE
ÑUBLENSE

Deportes. P34



Política. P12-14

¿Quiénes son los 50 candidatos(as) a diputado(a) por el distrito 19 de Ñuble?

Ciudad.

A la espera de ajustes normativos

Si bien en la Conaf se han manifestado públicamente favorables al uso de la quema técnica como un método preventivo eficiente, advierten que todavía hace falta algunos ajustes normativos que permitan una regulación de su aplicación. Una vez hecho un reglamento claro, "podría aplicarse de manera más eficiente hacia el invierno de 2026, en coherencia con los planes de descontaminación", explicaron.



En la región del Biobío la cantidad de biomasa se ha acumulado por más de seis años. En Ñuble, sin embargo, aún no se cuenta con una medición precisa de la cantidad existente.

FELIPE AHUMADA JEGÓ
fahumada@ladiscusion.cl
FOTOS: LA DISCUSIÓN

ENTIDADES CONTINUÁN TRATATIVAS CON EL MINISTERIO DE MEDIO AMBIENTE

Ya se ha hecho habitual, al punto de lo predecible, que cada año los bosques de California, en Estados Unidos, o en Australia alcancen magnitudes que demandan la colaboración de brigadistas de todo el mundo, extendiéndose por semanas y generando pérdidas materiales millonarias e incluso vidas animales y humanas.

Como es de suponer, ambos países han desarrollado políticas públicas que están siendo estudiadas e imitadas por otros países que también sufren devastadores siniestros cada verano, entre ellos Chile.

Dentro de ese contexto nacional, Ñuble es una de las regiones que más

Buscan salvar limitación del PDA para evitar incendios con uso de quemadas técnicas

Medida se ha aplicado en países como Estados Unidos, Canada o Australia permitiendo reducir la biomasa acumulada antes de las temporadas de siniestros forestales. En Ñuble, la meta de la Conaf, las empresas y las autoridades es realizar 352 kilómetros de cortafuego.

Ciudad.

recursos suele recibir para planes de prevención, logística, contrataciones y capacitaciones.

En consecuencia, algunas entidades privadas y estatales que forman parte de los equipos contra incendios forestales, como la Delegación Regional, Gobierno Regional, las municipalidades, la Conaf, Corma, Senapred, Bomberos, Carabineros, PDI y la Red de Prevención Comunitaria, han estado conformando mesas técnicas para mejorar los planes preventivos y los de acción, con la mirada puesta en lo que se hace en Estados Unidos o Australia.

Una de las medidas que más ha llamado la atención es la cantidad de biomasa acumulada que se comenzó a quemar de manera técnica antes de la llegada de las temporadas de incendio, asunto que ya se está implementando en ciudades como Concepción o Los Ángeles, pero que en Ñuble ha encontrado un obstáculo: las restricciones que implica la implementación de su propio Plan de Descontaminación Ambiental (PDA) en materia de quemas técnicas y controladas.

Este plan de descontaminación, actualmente vigente en Chillán y Chillán Viejo, ha restringido por años la posibilidad de hacer fuego técnico para reducir biomasa, tanto agrícola como forestal, y esa pequeña ventana que se genera a principios de entre otoño y invierno para poder hacer reducción, no es suficiente, conforme a los balances realizados por la Mesa Técnica.

“Lo que sí, es que estos planes de descontaminación ambiental han ido incrementándose, contemplando más de 10 comunas aún en discusión, aunque todavía no está implementado”, explica Ramón Figueroa, presidente del departamento de Protección del Bosque, de Corma.

Aclara que “Corma y también Conaf respaldan la idea de que este plan de descontaminación se implemente y que considere las condiciones de contaminación desde el punto de vista de los días de alerta de emergencia o pre-emergencia para, efectivamente, hacer estas quemas técnicas solo cuando haya buenas condiciones de ventilación”.

Para explicar la importancia de estos trabajos, cita como ejemplo, que en Chile el fuego técnico aplicado por las empresas forestales abarcan entre 20.000 y 25.000 hectáreas”, mientras que, solamente en California, Kyle Fire, que es una institución del Estado, hace reducción de combustible en 500.000 hectáreas aproximadamente. Y por otro, el fuego técnico lo ocupan países desarrollados en el hemisferio norte, Estados Unidos, Canadá y en Europa.

El uso del fuego técnico

El fuego técnico por el momento se ha ido aplicando de manera sutil y solo por parte de algunas empresas forestales, en aquellas regiones con



mayores opciones de permisos por parte de las respectivas entidades medioambientales, como por ejemplo, en la Región de O'Higgins.

A juicio de la Conaf, corporación que no reprueba el uso del fuego técnico, su uso debe concluir procesos regulatorios y normativos, para establecer un marco preciso y especificado respecto a quiénes pueden utilizarlo, dónde, cuándo, cómo y por qué, entre otras medidas.

Lo que no genera dudas es que su objetivo principal será exclusivamente el prevenir incendios de gran magnitud, y para ello se aplican estrictos protocolos técnicos y legales, donde se delimita el combustible, se construyen cortafuegos, se emplea maquinaria especializada y personal capacitado, bajo condiciones meteorológicas específicas y horarios definidos por Conaf.

Algunos requisitos son la vigilancia de brigadistas, incluso días después,

hasta que el fuego se extingue completamente.

Ramón Figueroa precisa que “en un incendio, con calor extremo y sequedad, los combustibles finos y muertos aumentan la velocidad de propagación del fuego. Por ello, su eliminación, con un proceso ejecutado mediante el fuego técnico, es esencial, junto con otras medidas como la extracción de biomasa para plantas térmicas y el triturado, ayudaría a disminuir la propagación de alta voracidad y rápida expansión”.

Pese a las restricciones originales halladas en el PDA del Biobío, las mesas técnicas y gubernamentales lograron ciertas ventanas y, de acuerdo a estadísticas de la Conaf, en esa zona la ocurrencia de incendios disminuyó en la última temporada 2024-2025, con un registro de 1.270 incendios, un 11% menos que 2023-2024, afectando 1.008 hectáreas,

un 60% menos que la temporada anterior, gracias a una estrategia colaborativa institucional público – privada.

“Por lo tanto, es súper importante que este plan de contaminación de más de 10 comunas de Ñuble, que está en discusión, se haga bien y no se haga como el plan de Concepción y de Los Ángeles, donde, por más de seis años, hemos estado bloqueando tanto las empresas forestales, como los pequeños propietarios forestales, como los propietarios agrícolas, de hacer reducciones mediante el uso del fuego técnico”, apunta Figueroa.

Obviamente, mientras no se levanten ciertas restricciones en Ñuble, el combustible se sigue acumulando. “Como la palabra lo dice, es jugar con fuego, porque vamos a tener una acumulación importante de combustible que, ante un incendio forestal y condiciones meteorológicas desfavorables, haga que el incendio

La realización de cortafuegos ha sido una de las estrategias más utilizadas por los municipios de Ñuble.

Temporadas cada vez más largas

Los incendios forestales son hoy ya son ampliamente reconocidos como una amenaza global en términos medioambientales, de infraestructura crítica y productivos. Canadá ya acumula 7,8 millones de hectáreas quemadas; Estados Unidos 4 millones; África 53 millones y Brasil más de 5 millones. Además, las temporadas se han extendido de cuatro a siete meses, sobrecargando los sistemas de respuesta.

PROYECCIÓN REGIÓN DE ÑUBLE – PLAN DE CORTAFUEGOS

Región	Institución propuesta para la ejecución						
	Planificado	CONAF	MOP	Municipio	Empresa	Particular	Eléctricas
Ñuble	352,5	50,0	217,5	25,0	22,5	20,0	17,5
Total	352,5	50,0	217,5	25,0	22,5	20,0	17,5

Cortafuegos en Chillán

Sector	Camino a Coihueco	Centro de Semillas	Los Dominicos	San Bernardo	Libertad Oriente	Doña Rosa	Las Violetas-Doña Gabriela
Sur-Oriente	797	873	1337	984	1520	1184	2240
	Las Delicias	Doña Francisca I, II y II	Las Crisálidas-Galilea	Villa Río Chillán	Villa Jerusalén - Quilmo		
	1158	1611	679	767	1452		
	Complejo Río Viejo-Villa Brisas del Bicentenario- Río del Sur- Los Naranjos			Villa Islas del Sur		Luis Cruz Martínez	
	3450			180		680	
Rural Sur-Poniente	Villa Pablo Neruda- Quinchamalí			Escuela F249-Carabineros y Bomberos de Quinchamalí			
	331			484			
	Escuela Confluencia- Línea Férrea- Viviendas Sociales			El Litral			
	1049			732			

parta de una manera muy explosiva, muy rápida y sea muy difícil de controlar”, anticipan en Corma.

Acercando posiciones

A inicios de septiembre, los integrantes de la mesa técnica, incluyendo a representantes del diseño del PDA del Biobío, sostuvieron en Santiago una reunión con la Ministra de Medio Ambiente, para definir detalles del Plan de Descontaminación en esa región, ocasión en la que se expusieron los detalles que significa la aplicación del fuego técnico.

La cita logró acercamientos sustantivos que podrían también significar reducir las limitantes existentes en Ñuble.

El fundamento, principalmente, apunta a que si bien toda quema -técnica o accidental- genera contaminación, en un balance final si no hay reducción de combustible, las consecuencias incluso serán peores.

La propuesta realizada por Corma y Conafes, como ocurre en Santiago con la restricción vehicular, hacer uso de esta herramienta en días de buena ventilación.

“Perfectamente se puede convivir y lograr los dos objetivos. El tema es que, lamentablemente, en cerrar la barrera de buena producción de fuego técnico, prácticamente cuando termina la temporada de incendios y después, cuando parte la temporada de incendios, aprobarla obviamente no es viable, ni técnicamente, ni el punto de vista de las operaciones que tienen que ver con una temporada de incendios, en la cual uno, efectivamente, no puede hacer quema”, detallaron en Corma.

352 kilómetros de cortafuego

El director de Conaf, Salvador Ramírez aseguró la semana pasada a La Discusión que el presupuesto para la coorporación “no se toca”,

dejando claro que no sufrirán un recorte de recursos, pese al anuncio de Ministerio de Hacienda, a principios de septiembre, de un recorte presupuestario para las regiones del país, y que para Ñuble se constató una rebaja cercana a un 5% de lo que se entregó en 2025.

En ese contexto, en la Corporación Nacional Forestal en la Región de Ñuble están concluyendo un proceso de capacitación dirigido a 197 nuevos contratados para enfrentar el período de mayor riesgo de emergencias por incendios forestales de la temporada 2025-2026 y que se espera a partir del mes de noviembre.

Ramírez detalla que “en estos 197 cupos se contempla personal para la central de coordinación, la que ya está operativa, al igual que los puestos críticos como los jefes de brigada, jefe de cuadrillas, motobombistas, motosierristas, todos ellos operativos en el caso de algún incendio, a partir del 15 de septiembre”.

En materia de presupuesto, aunque aún no se ha especificado la cantidad de recursos a recibir para esta temporada, en la dirección regional aseguran estar tranquilos, ya que la política del actual Gobierno ha sido la de potenciar los equipos, al punto de haber triplicado los montos asignados para el combate de incendios y las tareas preventivas asociadas.

“Bajo este Gobierno, el presupuesto pasó de los \$56 mil millones a los \$156 mil millones en el país, lo que representa una cifra histórica para las tareas que realiza Conaf en materia de prevención, mitigación y combate de incendios. Ñuble, en esto, se ha visto beneficiada en materia de brigadas terrestres, brigadas aéreas, aeronaves y en actividades de educación para la prevención”, especifica el director regional. Todo esto ha significado que los

incendios forestales bajaran un 11% en el quinquenio, lo que además ha significado una reducción cercana al 60% de zonas afectadas, en ese mismo periodo, aseveró.

“Y en este punto, hay que destacar que el trabajo nuestro ha mejorado mucho, porque los tiempos de respuesta han mejorado bastante, lo que se constata en que sobre el 95% de estos incendios se controlan antes de las cinco hectáreas afectadas”.

Durante la temporada 2024-2025, en Ñuble se registraron 445 incendios forestales declarados, con una afectación de 5.814 hectáreas, cifra que alzó a la región como la cuarta con mayor superficie dañada a nivel nacional, detrás de La Araucanía (55.771 ha), Biobío (8.827 ha) y la Región Metropolitana (6.241 ha).

Actualmente, Conaf Ñuble tiene como meta realizar cerca de 50

kilómetros lineales de cortafuegos para la presente temporada, y ya ha habido participación en este tipo de faneas en las comunas de Bulnes, Chillán, Chillán Viejo, Ninhue, Quirihue y San Nicolás, que junto a los trabajos realizados en Portezuelo y San Carlos, totalizarán 50 kilómetros lineales.

Por otra parte, Vialidad aportará con 217,5 kilómetros en diferentes rutas, carreteras y caminos donde la ocurrencia de incendios forestales es marcada, como por ejemplo, los sectores de Cocharcas, San Nicolás, Quillón, Bulnes, Chillán, Confluencia, San Nicolás o Quirihue.

Conforme a información entregada por el departamento de Protección contra Incendios Forestales de la Conaf, “la ejecución esta prevista a partir de octubre, siempre y cuando las lluvias lo permitan, con la intención de tener toda la trama en enero 2026. En cuanto al uso del fuego, desde que se abrió el calendario y se levantó la restricción para quemas forestales, hemos estado trabajando junto a las empresas en la utilización del fuego como herramienta de manejo de combustible con una mirada preventiva, lo que permite hoy disponer de lugar de alto riesgo con una carga de combustible menor”.

Esto se complementará con otros 217,5 kilómetros de cortafuego aportados por el MOP, un total de 25 creados por diversos municipio, mientras que entre empresas y particulares, hay un compromiso de 60 kilómetros más.

En la capital regional

Con el fin de anticipar acciones de prevención, mitigación, respuesta y rehabilitación la Unidad de Emergencias Municipal, dependiente de Administración Municipal, coordinó a sus equipos para evitar la ocurrencia de incendios forestales y estar preparados ante posibles temperaturas extremas en el periodo 2025-2026.

En este contexto, se informó el contenido del programa de cortafuegos y reducción de carga combustible vegetal, que considera la elaboración de 21.508 metros lineales de cortafuegos, de 20 metros de ancho, en sectores que contienen puntos críticos de la ciudad de Chillán.

El alcalde Camilo Benavente explicó que estas reuniones anticipadas pretenden resguardar la integridad de la comunidad y preservar el entorno natural mediante la implementación estratégica de cortafuegos y la reducción de carga combustible vegetal en zonas de interfaz, para lo cual se programó un Comité para la Gestión del Riesgo de Desastres para octubre con instituciones como Conaf, Senapred, CGE, Copelec, Bomberos, Seguridad, Carabineros y Salud,

“En años anteriores hemos logrado disminuir la ocurrencia de siniestros forestales en la comuna, para lo cual es necesario verificar la puesta en acción de medidas preventivas de vigilancia, patrullaje, educación y concientización, elaboración de cortafuegos, limpieza y retiro de combustible vegetal”.

La coordinación municipal incluye un rol activo de Conaf, Bomberos y las direcciones municipales de Seguridad Pública (elaboración de rutas), Medio Ambiente, Aseo y Ornato (mantención preventiva), Dideco y Obras, con el apoyo de motoniveladora-retroexcavadora para trabajos de descarpe vegetal.



Nunca una quema es buena para el medio ambiente, pero no reducir la masa combustible puede ser, incluso, peor”

RAMÓN FIGUEROA
PDTE DPTO PROTECCIÓN DEL BOSQUE, CORMA



El presupuesto de Conaf no se toca, al contrario en este Gobierno siempre ha ido subiendo”

SALVADOR RAMÍREZ
DIRECTOR REGIONAL CONAF

Subproductos de Celulosa ayudan a mejorar la calidad de los suelos en el sur de Chile

Con soluciones circulares concretas la industria avanza hacia su meta de cero residuos al año 2030



Frente al crecimiento constante de la demanda de productos y la generación de residuos que superan la capacidad de carga del planeta, la economía circular emerge como un modelo clave para utilizar los desechos como recursos de valor productivo, ambiental y social.

En este contexto, la industria forestal, una de las más relevantes en el sur de Chile, está adoptando nuevas estrategias para valorizar sus residuos generando nuevos subproductos. Uno de los desarrollos más relevantes es la utilización de residuos del proceso de celulosa para la producción de enmiendas alcalinas, insumos que están siendo utilizados con éxito para mejorar suelos agrícolas y forestales.

PHorest: Innovación aplicada

El proceso de producción de celulosa genera residuos con un alto potencial de aprovechamiento, los que históricamente eran enviados a disposición final. Hoy, gracias a la investigación, desarrollo tecnológico y la colaboración con otros sectores productivos, están siendo valorizados mediante procesos controlados que permiten generar insumos útiles para otras actividades productivas. Así nacen las denominadas materias primas de segunda generación: recursos que extienden el ciclo de vida de la producción y fortalecen una economía más circular y sostenible.

Uno de estos productos es PHorest, una enmienda alcalina que se utiliza para mejorar la estructura y fertilidad de la tierra, especialmente en zonas del sur de Chile donde predominan suelos ácidos.

Fernando Ramírez, investigador de Bioforest, el centro de innovación y desarrollo de ARAUCO, explica que esta enmienda se formula a partir de dos residuos no peligrosos: ceniza proveniente de calderas de biomasa y residuos sólidos generados en el proceso de caustificación.

"El producto final presenta un pH alcalino ideal para neutralizar suelos ácidos que limitan el desarrollo vegetal. Además, aporta nutrientes clave como calcio, magnesio, potasio y reduce la saturación de aluminio", explica el investigador.

Este producto ya está siendo utilizado como una alternativa más sostenible al tradicional carbonato de calcio, con beneficios comprobados tanto en productividad agrícola como en salud del suelo.

Economía Circular

Para impulsar esta innovación a una escala mayor, ARAUCO ha desarrollado Centros de Valorización de Residuos (CVR). En estos espacios se procesan distintos tipos de residuos industriales para convertirlos en productos útiles, como sustratos orgánicos a partir de corteza de árboles y enmiendas para suelos.

José Ancalao, Bioquímico del CVR de la Planta Celulosa Valdivia, señala que estos centros permiten reducir significativamente el volumen de residuos enviados a disposición final, fomentando una economía circular efectiva.

"Los CVR hacen posible que residuos que antes eran un problema se conviertan en soluciones para la agricultura, otras industrias e incluso comunidades locales", explica Ancalao.

Nuevas soluciones

PHorest, la enmienda alcalina, ya está siendo utilizada por agricultores de mediana y gran escala, quienes han incorporado este insumo como parte de sus estrategias para mejorar la calidad de los suelos y optimizar el rendimiento de sus cultivos.

Ariel Álvarez, fundador de Nutriciclos, ha sido un socio clave en facilitar la implementación del producto en terreno, colaborando en la capacitación de los productores locales. *"Hemos visto una muy buena recepción, ya que este producto no es solo una mejora puntual, sino una herramienta con impacto positivo a largo plazo para la salud del suelo",* afirma.

Una gran meta

Estas iniciativas forman parte del compromiso de la firma forestal con la sostenibilidad. La compañía se ha propuesto alcanzar la meta de cero residuos no peligrosos al año 2030, una transformación que involucra infraestructura especializada, innovación tecnológica y una cultura organizacional alineada con los desafíos ambientales globales.

Marianne Hermanns, gerenta de Medioambiente de la empresa, destaca que *"la valorización de residuos no es solo una buena práctica, sino un cambio estructural en la forma de operar. Se trata de transformar los desafíos ambientales en soluciones con valor agregado"*.

La ejecutiva subraya que esta visión no solo busca cerrar el ciclo productivo, sino también aprovechar cada residuo como una oportunidad de innovación, contribuyendo a la consolidación de una industria más eficiente y en sintonía con los desafíos del mundo.

Solución sostenible

La valorización de residuos del proceso de celulosa demuestra cómo es posible generar soluciones concretas y escalables desde la industria forestal. La enmienda alcalina PHorest representa una herramienta útil y sustentable para enfrentar los desafíos de la productividad agrícola, la degradación del suelo y el cambio climático.

Este enfoque, que combina ciencia, innovación y colaboración con el mundo agrícola, permite avanzar hacia una economía circular real, donde cada componente del proceso industrial encuentra un nuevo propósito.



Ciudad.

SUSANA NÚÑEZ
diario@ladiscusion.cl
FOTOS: CRISTIAN CÁCERES

EN EL MARCO DE LEY "CHAO CABLES"

Piden priorizar 10 comunas por presentar mayores niveles de basura aérea en Ñuble

Desde el Gobierno Regional informaron que en el territorio se han seleccionado a Chillán, Chillán Viejo, Bulnes, San Carlos, Quirihue, Cobquecura, Pinto, Quillón, San Fabián y Yungay para ser consideradas con mayor premura, en el plan de retiro de cables en desuso que deberá ser ejecutado por las empresas del sector.

La Ley 21.172 o popularmente conocida como "Chao Cables" comenzó a regir esta semana, a seis años de su promulgación en agosto 2019.

La normativa obliga a las empresas de telecomunicaciones, grandes y pequeñas, a retirar la "basura aérea".

A partir de su publicación en el diario oficial, el 21 de septiembre, previa toma de razón de su reglamento por parte contraloría en marzo pasado, se deberá trabajar en planes de retiro programados y coordinados con autoridades para avanzar progresivamente en un plazo de hasta tres años.

La Cámara Chilena de Infraestructura Digital (Idicam), que reúne a empresas del sector de telecomunicaciones y tecnología, firmó un convenio con la Asociación Chilena de Municipalidades (Achm) y la Asociación de Municipios Rurales (Amur), para trabajar en el levantamiento de información territorial que permitirá priorizar las comunas críticas y apoyar la planificación de acciones concretas para despejar calles y veredas de infraestructura obsoleta.

"Para que ellos también nos ayuden a canalizar la demanda, porque no todas las empresas tienen la capacidad técnica ni las cuadrillas suficientes para ir a los 325 municipios todos al mismo tiempo. Entonces, el propio reglamento dice, vamos a hacer planes programados, ordenados, anualmente. Por lo menos tres planes anuales contemplados, es decir, cada plan de 12 meses. Por tanto, todo este trabajo deberíamos tener la capacidad de finalizarlo en los próximos tres años. El plan junto con la Achm nos va a decir, hemos recogido información por parte de los municipios y consideramos que estos son los 100 primeros municipios que hay que ir a trabajar. Por tanto, eso nos va a permitir durante lo que queda de este mes poder hacer esa determinación", explica el presidente de Idicam, Rodrigo Ramírez.

En la actualidad, las empresas también están recogiendo datos, mediante tecnología, para reconocer aquellos puntos con elementos en desuso, de manera de obtener un mapa que pueda proyectar imágenes y coordenadas geográficas.

"Ahora, este reglamento va a poder mostrar visualmente aquella infraestructura. A cada compañía, le estamos pidiendo que haga ese levantamiento de información, y entonces georeferenciar visualmente dónde está la infraestructura. Ese puede ser el trabajo que están haciendo las compañías hoy. Segundo, hay que hacer el match de esa información con lo que están levantando los próximos municipios", indica.

Respecto a las razones de las empresas que las llevaría a acumular material de este tipo en el tiempo, desde Idicam señalaron que discusión en torno a las facultades y responsabilidad de quién se hacía responsable de su eliminación, dilató el tema lo que finalmente logró zanjarse la ley.

"Porque las empresas quebraron o se fusionaron, entonces, toda esa infraestructura fue quedando en los postes. Y después vino la transformación digital, entonces la mayoría de esa infraestructura, que antes era de cobre y fibra óptica, fue transformándose, pasó de una naturaleza a otra tecnología. (...) Siempre hubo la discusión de quién tiene el dominio y la facultad para la basura en los territorios. La discusión, entre el

municipio y las empresas, porque los municipios decían, no nos den más atribuciones ni más facultades porque no tenemos plata para hacer una cosa así. Bueno, entonces lo que hace este reglamento y esta ley, además de hacerlo obligatorio, fija en tener ese poder de manera más eficiente y de manera ordenada", aclara.

En caso de que las compañías incumplan la medida, el municipio correrá con el retiro subsidiario. Eso sí, las infracciones serán sancionadas en el Juzgado de Policía Local con multas de hasta 1.000 UTM (cerca de \$69 millones).

Selección de primeras comunas

Desde el Gobierno regional se ha dispuesto la priorización de las comunas en Ñuble que requieren,

por su basura aérea y características demográficas, una intervención en una primera etapa.

"Cumplimos con el levantamiento de información en el tiempo establecido por la Subsecretaría de Telecomunicaciones, respondiendo así a la priorización de las 10 comunas que deben ser consideradas en los próximos planes anuales de retiro y ordenación de redes. Estas se seleccionaron no solo por la saturación visual, sino también bajo los criterios de capital provincial, intercomuna y territorios con vocación turística para garantizar el ordenamiento territorial de estas zonas. Entonces las primeras comunas propuestas fueron Chillán, Chillán Viejo, Bulnes, San Carlos, Quirihue, Cobquecura, Pinto, Quillón, San Fabián y Yungay; y esperamos

Tarea de limpieza del escombros aéreo no se traducirá en un aumento de las tarifas para el consumidor.

que en el mediano plazo se amplíe la medida a más localidades de Ñuble", detalla el gobernador de Ñuble, Óscar Crisóstomo.

Si bien el GORE estima necesario comenzar el retiro en aquellas comunas, esta información deberá ser evaluada por la Subtel, que es la encargada de autorizar los planes que van a ejecutar las empresas.

"Lo que viene ahora es la notificación formal por parte de la Subsecretaría para saber si estas comunas se verán beneficiadas, y entonces, como Gobierno Regional vamos a supervisar el proceso de retiro y ordenamiento de los elementos de redes en desuso. Es importante agregar que, una vez que sean retirados los cables en desuso, cada municipio debe actualizar sus ordenanzas con el fin de regular



Ciudad.

la instalación de las compañías que contribuyen a la contaminación visual”, anuncia la autoridad regional.

Como en comunas también existen algunas empresas más pequeñas y locales que entregan servicio de telecomunicaciones, pero que no cuentan con la capacidad suficiente para retirar su cables, Idicam sostuvo que están dispuestos a prestar colaboración, aunque no sean integrantes de la asociación.

“Nosotros también vamos a ayudar a esas empresas pequeñas, aunque no sean miembros de nuestra asociación. Por ejemplo, si va una empresa grande a esas comunas pueda colaborar en limpiar y ordenar también esa infraestructura, aunque no le pertenezca”, añade Rodrigo Ramírez.

Sin traspaso de costo

El presidente de Idicam descarta que esta tarea de limpieza del escombros aéreo se traduzca en un aumento de las tarifas para el consumidor.

“A nadie le gusta vivir con cables desordenados. Y eso es así, y la industria lo entiende así. Nadie va a ver reflejado un aumento en el precio de su cuenta en el mes por un trabajo que estamos haciendo. Nunca. Porque esta es la industria más competitiva”, asegura.

Desde su mirada, existe un problema que podría enfrentar el cumplimiento de la ley: Ramírez explica que “los municipios tentados o quizás por época electoral, puedan ellos destinar a sus propios funcionarios a que identifiquen los cables. Entonces, nosotros creemos que es un riesgo innecesario, porque no están dentro de sus facultades”.

Rol fiscalizador

A nivel local, la Seremi de Transportes y Telecomunicaciones tendrá la labor de fiscalizar que el plan se cumpla al igual que los municipios y el gobierno regional.

“El hecho de que las empresas puedan tener un acuerdo con Subtel, nos permite de esa manera hacer una fiscalización del estado de avance de ese plan. Es la principal herramienta, además de que obliga ahora a las empresas a referenciar todo su cableado y entregarles esa información a Subtel. No se va a hacer el plan a nivel regional, sino que lo va a ver directamente el nivel central de las distintas empresas”, aclara el seremi del ramo, Javier Isla.

Si bien la autoridad reconoce que como todo servicio público, los fiscalizadores se tornan escasos en la región, esta labor no será descuidada por mandato. “Los fiscalizadores siempre serán pocos, porque no se puede dedicar solamente a una tarea”, admite.

El proceso de retiro gradual es importante no solo para erradicar la contaminación visual, sino también para garantizar el correcto funcionamiento del suministro eléctrico.

“Es por la contaminación y porque, además, se hace más difícil la mantención de los sistemas que sí están funcionando. Si tenemos cables que no están funcionando, van a estorbar en un proceso de mantención. Los postes están diseñados y evidentemente no se les sobrecarga con más. Además, los postes se sostienen por la tensión que generan los cables. Así que no es como que el peso vaya a molestar”, comenta.

El seremi de Transporte y Telecomunicaciones cree que no habrá inconvenientes en el reconocimiento del material inútil. “Creo que son todos identificables, la mayoría, además en los postes tienen como una cinta con



Nosotros también vamos a ayudar a esas empresas pequeñas, aunque no sean miembros de nuestra asociación”

RODRIGO RAMÍREZ
PRESIDENTE DE IDICAM



Lo que viene ahora es la notificación formal por parte de la Subsecretaría para saber si estas comunas se verán beneficiadas”

ÓSCAR CRISÓSTOMO
GOBERNADOR REGIONAL

un color y como un número o algo que lo identifica de qué empresa es”, indica.

Chillán toma la delantera

La Municipalidad de Chillán se ha adelantado a la publicación de la Ley “Chao cables”, desarrollando un trabajo previo para combatir esta contaminación visual, a través de una ordenanza establecida el 5 de agosto de 2024, que regula la fiscalización, notificación y retiro de cableado abandonado.

El proceso comenzó el 9 de octubre de 2024 con la notificación a las empresas de telecomunicaciones, mediante los oficios N°7916 de 28 de abril de 2025 y N°7601 de 24 de abril de 2025.

La ordenanza municipal establece en su Artículo 13 que la fiscalización corresponde a la Dirección de Seguridad Pública e Inspección Municipal, que debe detectar cables en desuso e informar a la Dirección de Obras para iniciar el procedimiento.

El Artículo 11 de la citada norma otorga a las empresas un plazo máximo de 120 días para retirar el material una vez notificadas, mientras que el Artículo 9 faculta al municipio para actuar de inmediato en casos de emergencia.

“Hasta la emisión del último informe se han retirado aproximadamente 1.000 kilogramos de cables y basura aérea. Los trabajos son realizados por un funcionario encargado con el apoyo de dos técnicos de la sección eléctrica de la Dirección de Obras Municipales (DOM), en horario matutino y con recursos básicos como escaleras y una camioneta para traslado de personal y herramientas”, informaron.

Los kilos de cables extraídos en la capital regional representan una cifra exigua en relación al existente en la comuna. “Los 1.000 kg que se han retirado son pocos por la cantidad de basura aérea que se encuentra en la comuna”, calificaron.

Las labores se han concentrado en el perímetro central de Chillán, especialmente dentro de las cuatro avenidas principales, y en diversas poblaciones y villas.

Entre los sectores intervenidos destacan Villa Campos de Doña Beatriz, Villa Madrid, Población El Esfuerzo, Avenida San Bernardo, Cerro León, San Alberto Magno, El Roble, Torres del Paine, Esmeralda, Lomas de Oriente, Gerona, Los Huiliches, además de una limpieza aérea progresiva en la calle Carrera desde Avenida Ecuador hasta Purén y en la calle Claudio Arrau entre Avenida Collín y Vega de Saldías.

Según la municipalidad, aún quedan

con intervención que son mayormente en la periferia de la comuna.

“En el mes de agosto se entregó información al Gobierno Regional por parte de la municipalidad por una solicitud de levantamiento de zonas de riesgo o críticas. A partir de 2026 se harán mesas de trabajo las que incluirán a las telcom, a las empresas eléctricas (Copelec y CGE) con los seremis de Telecomunicaciones y Energía, para así poder tener un plan comunal entre las distintas entidades”, indicaron.

En virtud de la ordenanza no se han realizado multas, ya que “estamos en una marcha blanca con las empresas, después de la mesa de trabajo oficial en conjunto de Subtel se realizará las multas que le otorga la ley, en conjunto de JPL”.

En general, comentaron que las empresas de telecomunicaciones grande, han tenido buena respuesta. Sin embargo, hay cables que pertenecen a compañías fuera de operación e irregulares.

“Nos dimos cuenta que existen muchas empresas que no existen y además de empresas sin registro en Subtel”, cerraron.

El riesgo de la basura aérea

Las empresas eléctricas otorgan el soporte a las pertenecientes al rubro de las telecomunicaciones, luego que estas últimas cancelan un derecho para instalar su infraestructura que les permite proveer servicios de internet, telefonía fija o televisión por cable a sus clientes.

En el caso de la Cooperativa Eléctrica Copelec, tiene 27 mil puntos de apoyo para las distintas empresas que han solicitado estos permisos formales y tienen más de 130 mil postes en la Región de Ñuble.

El gerente general de Copelec Eléctrica, Patricio Lagos, comenta que gran parte de los cables existentes en su infraestructura están en uso de acuerdo a lo reportado por las empresas de telecomunicaciones, que deberán, con la nueva ley, hacer un plan de identificación y retiro de aquellos que no presten utilidad.

“Como empresa eléctrica no conocemos cuáles son los cables de ellos que están en desuso, porque no tenemos la tecnología ni la capacitación para identificarlos”, añade.

Para Lagos una de las razones que llevaría a las empresas de telecomunicaciones a desatender el retiro de la basura aérea en el pasado, sería el costo. “Es caro sacar los cables por



1.000

kilogramos de cables y basura aérea ha retirado el municipio de Chillán a la fecha. Los trabajos son realizados por un funcionario encargado con el apoyo de dos técnicos de la sección eléctrica de la Dirección de Obras Municipales (DOM).

equipamiento, vehículos, brigadas y por el conocimiento que también se tienen que tener ahí. También cada empresa tiene que identificar sus cables, es un tema no menor”, expone.

El desecho aéreo representa un riesgo para la infraestructura eléctrica, ya que una sobrecarga podría interrumpir el servicio. De ahí la importancia de la nueva normativa.

“Los cables tienen una capacidad mecánica de mantener los equipos que se cuelgan al poste. Entonces, si se empieza a sobrecargar la estructura, que le llamamos el poste de hormigón, pudiera generar alguna situación de riesgo a futuro si es que estos cables telefónicos empiezan a aumentar y a traccionar el poste de forma inadecuada. Principalmente que el poste colapse y termine por fallar y caer, y eso significaría terminar con una falla eléctrica. Es poco probable que suceda eso, porque, en general, se regula de que no llegue a pasar eso, pero si uno ve la parte más urbana, efectivamente, los postes están sobrepasados de cantidad de conductores”, explica el subgerente de la Unidad de Energía Copelec, Patricio Valenzuela.

Uno de los problemas que podría enfrentar el proceso, advierten, es la operatividad de algunas empresas, de menor envergadura, que prestan servicio de televisión por cable principalmente en la zona y que ocupan las instalaciones de la cooperativa eléctrica sin autorización y sin identificación.

“Hay empresas que son formales, como Claro, que piden los permisos, avisan cuando van a ser tendidos de cable en nuestros postes. Pero hay otras empresas pequeñas, en ciudades como Coihueco, Bulnes y Quillón, que, en algunos casos, no digo todas, no están regularizadas. No piden los permisos, tiran los cables, no nos avisan, y los cables, obviamente, van quedando en los postes sin información de quién es el propietario”, explicó Valenzuela.

apda

Asociación del Personal Docente y Administrativo de la Universidad de Concepción

CONVOCATORIA

La Asociación del Personal Docente y Administrativo de la Universidad de Concepción, convoca a elecciones para renovar su Directorio por el período 2025-2028. De los once cupos disponibles, corresponden nueve a Concepción, uno a Chillán y uno a Los Ángeles.

FECHA: Martes 28 de octubre de 2025
HORA: 09 a 17:00 horas
MODALIDAD: Voto electrónico

ELECTORES: Tienen derecho a voto las y los docentes y administrativos que figuran registrados como socios y socias al 28 de agosto de 2025, y que mantienen esa calidad al día de la elección.

MIRIAM SAN MARTIN SANDOVAL
Secretaria general

JORGE MONTECINOS ARAYA
Presidente

Ciudad.



Área contempla una zona protegida a una distancia de una milla náutica mar adentro.

ANTONIETA MELEAN
diario@ladiscusion.cl

FOTOS: GENTILEZA ANTONIA CORNEJO

PROPONE UNA NUEVA SUPERFICIE PROTEGIDA DE 10.000 HECTÁREAS

Cobquecura avanza en la creación de área de conservación para proteger su costa y fauna

La motivación más importante para solicitar la creación de esta ACMU es mantener alejada del Santuario la principal amenaza que afecta al territorio costero de Cobquecura, que es la realización de la actividad pesquera de cerco por parte de embarcaciones artesanales mayores a 12 metros de eslora que ingresan desde Biobío.

En Cobquecura se han realizado una serie de talleres, abiertos a la comunidad, para difundir la propuesta del Área de Conservación de Múltiples Usos (ACMU) de la zona costera de la comuna, especialmente el Santuario de la Naturaleza Islote Lobería y Lobería Iglesia de Piedra, que tiene dos propósitos fundamentales: actualizar el Plan de Manejo de este Santuario y fortalecer la protección del espacio costero marino colindante.

El Santuario de la Naturaleza Islote Lobería y Lobería Iglesia de Piedra obtuvo su declaratoria el 1 de septiembre de 1992, con el objetivo principal de proteger el área de reproducción y pariciones del lobo marino (*Otaria byronia*), así como resguardar la fauna marina. Hoy, 33 años después, es imperioso actualizar y generar los insumos necesarios que permitan conservar este patrimonio natural, como la creación de una nueva área protegida que abarque un espacio mayor al conocido hoy día, donde se pueda compatibilizar la conservación de la biodiversidad con el desarrollo de actividades sustentables, como la pesca artesanal, la pesca y recolección de orilla, la agricultura de pequeña escala y deportes náuticos.

Estudios y antecedentes levantados en los últimos años ha evidenciado la presencia de una variedad de flora y fauna presente en el ecosistema marino y costero, como la ballena franca austral, ballena fin, ballena sei, ballena jorobada, orcas, delfín chileno, delfín oscuro, calderón gris, lobo marino, sierra, sardina y anchoveta. Entre las aves destacan pelicanos, lile, piquero, pilpilén, zarapito, fardela negra, colegial, gaviota de Franklin, entre otras a residentes y migratoria. Es en este contexto que se busca evitar las amenazas directas que puedan deteriorar la calidad ambiental del sector e incorporar la protección de estas especies.

La motivación más importante para solicitar la creación de esta ACMU

es mantener alejada del Santuario la principal amenaza que afecta al territorio costero de Cobquecura, que es la realización de la actividad pesquera de cerco por parte de embarcaciones artesanales mayores a 12 metros de eslora, y que han sido reportadas en reiteradas ocasiones operando en las cercanías del Santuario. Otra de las amenazas que se busca evitar es la instalación de cultivos de salmones en la zona, ya que hubo antecedentes de este tipo de proyectos, pero gracias a la presión ejercida por la comunidad organizada de la comuna se rechazó su instalación.

La ACMU propone una nueva superficie protegida de 10.000 hectáreas aproximadamente y contempla una distancia de una milla náutica mar adentro.

“Al día de hoy el Santuario de la Naturaleza incluye 250 hectáreas de extensión, desde el Islote Lobería a Iglesia

de Piedras. La propuesta es ampliarlo, no solamente esas 250 hectáreas, sino a través de esta nueva área de conservación, involucraría unas 10.000 hectáreas, según nuestras estimaciones. Esto permitiría robustecer aún más la conservación, no solamente como estaba acotada en el inicio, sino desde el Estero Trehualmu por el norte, hasta Punta Mela por el sur, contemplando una distancia de una milla náutica mar adentro, a partir de una línea imaginaria trazada entre las puntas más sobresalientes de este tramo litoral, y por lo tanto esto es un Área de Conservación de Múltiples Usos”, explicó el seremi de Medio Ambiente, Mario Rivas.

“Acá ha existido un trabajo a través de varios talleres con la comunidad, con el sector pesquero, que permite avanzar en una zonificación que luego debe quedar establecida mediante consenso en un Plan de Manejo, y esa

zonificación debe ser compatible con lo que es la pesca artesanal, el turismo en la costa, de manera que se pueda seguir desarrollando con la conservación en sí. Está considerado restringir, al menos en esta área de conservación, el ingreso de grandes embarcaciones”, añadió.

El encargado de la seremi de Medio Ambiente remarcó que la creación de esta nueva área de conservación se da en contexto de la Ley 21.600, conocida como Ley para la Naturaleza, que crea el Servicio de Biodiversidad y Áreas Protegidas (SBAP) y el Sistema Nacional de Áreas Protegidas (SNAP), cuyo fin es entregar mayores atribuciones al Estado para la conservación de territorios protegidos y aumentar nuevas áreas de conservación a nivel nacional.

Con la entrada en vigencia del SBAP las áreas protegidas vigentes dejarán de existir tal cual fueron conocidas. El

Ciudad.

nuevo sistema nacional de áreas protegidas constará de seis categorías que siguen las recomendaciones de la Unión Internacional para la Conservación de la Naturaleza (UICN). Reserva de Región Virgen, Parque Nacional, Monumento Natural, Reserva Nacional, Área de Conservación de Múltiples Usos y Áreas de Conservación de Pueblos Indígenas serán las nuevas categorías de áreas protegidas en Chile, y serán administradas por un solo organismo, el SBAP.

“Estamos actualizando el Plan de Manejo, pero a la vez esto se cruza con un nuevo servicio público que está entrando en vigencia, que es el Servicio de Biodiversidad y Áreas Protegidas (SBAP), que no existía antes y es la patita que faltaba en la institucionalidad ambiental que va a estar dedicada a la administración de las áreas protegidas, y con el fin de homologar internacionalmente las figuras y las categorías de conservación de áreas protegidas, los Santuarios de la Naturaleza van a dejar de existir y se da un plazo de cinco años para cambiar su figura”, indicó Rivas, añadiendo que este nuevo servicio tendría presencia en Nuble a inicios del próximo año, con la instalación de una oficina regional.

Amenazas y riesgos

En el Islote La Lobería se estima que habita un promedio de 2.600 lobos marinos, pero durante el verano incrementa la población flotante, por lo que pueden registrarse hasta 4.500 ejemplares. Este Santuario es uno de los principales atractivos turísticos de Cobquecura, por lo que es importante promover la conservación de esta especie y su hábitat natural.

“Son el foco principal de la atracción turística, hace 33 años atrás la comunidad Cobquecura era bastante menor en su población, ahora hay más población que quiere ir a visitarles, a conocerlos, pero a veces llega turismo ruidoso, por ejemplo, sobrevuelos de drones, nuevas y más embarcaciones de la pesca industrial, y, por lo tanto, eso sin duda representa una amenaza que se ha ido acentuando en los últimos años”, dijo.

“De hecho, una de las principales motivaciones de la creación de esta AMUC es también el espíritu de mantener alejadas las embarcaciones para que no haya colisiones con ballenas, delfines o los mismos lobos marinos. Son embarcaciones que en este caso superan los 12 metros de eslora”, agregó.

El seremi de Medio Ambiente, además, sostuvo que “siempre va a ser una amenaza al cambio climático y cómo van cambiando algunas condiciones marítimas, por ejemplo, ya sea de temperatura, de acceso a nutrientes, que vendría, tal vez, a mermar la reproducción o alimentación de ballenas, delfines, orcas, que forman parte de todo un ecosistema”.

Y a los humedales de Taucú y Colmuyao concurren cientos de aves migratorias que se ven amenazadas por la presencia de perros.

Para socializar la propuesta del ACMU ya se han realizado siete talleres participativos, de un total de nueve. La difusión cierra con los últimos dos talleres que están programados para el jueves 16 de octubre y el jueves 11 de diciembre en la Municipalidad de Cobquecura, ambos a las 15.00 horas, para brindar información consolidada respecto a la iniciativa, así como la entrega de resultados y proponer un programa de educación ambiental en el marco del actual Santuario de la Naturaleza, pero como miras a esta nueva área protegida.

“Hay una ciudadanía bien activa, nuevos habitantes también que han llegado a Cobquecura, del sector turístico o de surfistas, por ejemplo, que también están muy comprometidos con el cuidado del medio ambiente y se han estado sumando activamente en esta

cruzada. Pero también, por supuesto, hay habitantes históricos que saben sobre la protección del lobo marino, pero que también han visto que hay ballenas y otras especies, por lo tanto, hay un interés bastante importante de la ciudadanía”, precisó el seremi.

Voces a favor

El alcalde de Cobquecura, Jorge Romero, expresó su respaldo a la propuesta de Área de Conservación de Múltiples Usos (ACMU) en el sector costero, por ser una herramienta que permitirá proteger la biodiversidad marina y aumentar la superficie de áreas naturales protegidas.

“Es importante mencionar que esta ACMU implica una milla náutica del mar hacia adentro, es decir, desde la costa hacia adentro es una milla que es la que nosotros queremos proteger y abarca desde el estero de Trehulemu, pasando por Pullay, Buchupureo, Iglesia de Piedra, Pilcura, Cobquecura urbano, Taucú, Huilquicura, Nogueche, Colmuyao, hasta Punta Mela”, dijo.

“Específicamente el riesgo que puede suceder si no se implementa esta Área de Conservación de Múltiples Usos está relacionado con que los barcos de más de 12 metros de eslora puedan romper esta primera milla y puedan realizar su pesca de cerco, dañando nuestro lecho marino, y específicamente, también afectando a nuestra fauna marina local”, añadió.

El edil se mostró esperanzado de que esta área de conservación, al incrementar la superficie a resguardar, pueda poner un freno a los abusos cometidos por las embarcaciones pesqueras de la región vecina de Biobío. Situaciones que se vienen denunciando desde hace muchos años sin que exista una medida efectiva que permita detener la actividad pesquera industrial en la costa de Cobquecura.

“Esta propuesta de ACMU que se está trabajando es una de las herramientas que tenemos para proteger nuestro mar de la invasión que tenemos por parte de las embarcaciones de Biobío. Esto es una exploración, estamos analizando junto a los equipos y por supuesto también con la comunidad si esto efectivamente ayuda a disminuir la presencia y el daño medioambiental que provocan estas embarcaciones de arrastre en nuestro lecho marino. Además, se están explorando otras alternativas también que buscan la protección y el cuidado de toda nuestra franja costera de lo que es la comuna de Cobquecura y la región de Ñuble”, subrayó Romero.

Precisó que desde el área productiva, esta puede ser una herramienta que ayude a la pesca artesanal facilitando

la extracción de los recursos que son la principal fuente de ingresos económicos de los pescadores locales.

Por su parte, el surfista y activista ambiental, Carlos Placencia, manifestó su apoyo a la propuesta de ACMU porque se encargaría de cuidar y conservar el actual patrimonio comunal y que este sea sustentable en tiempo.

“Creemos que es un excelente plan, estamos muy de acuerdo, porque en general se ha llegado a un acuerdo de poder conservar este lugar tal cual es y se pueda hacer sustentable en el tiempo el mismo patrimonio que hay ahora, que es lo que hace que la costa de Cobquecura sea diferente a todas las otras costas de Chile, conservando al patrimonio natural, arquitectónico, cultural, el patrimonio general de Cobquecura”, destacó.

Considera que si no se desarrolla este plan para preservar la costa de Cobquecura, podría acarrear graves problemas a futuro, como la industrialización del borde costero y deterioro del entorno ambiental.

“Todas las costas tienden a industrializarse y eso va a traer delincuencia y un montón de factores negativos que actualmente no es necesario tenerlos. Entonces, el hecho de que se esté trabajando en esto y se pueda lograr establecer de que la costa de Cobquecura es un lugar con recursos naturales que son inigualables a nivel mundial, esto va a poder seguir siendo sustentable en el tiempo y económicamente, que la agricultura sea igual, ya lo forestal que está industrializado completamente acá en la en la cordillera de la costa, que siga siendo igual, pero con nuevos matices de reforestación nativa y para poder tener un mejor lugar, no perder el bosque ni la flora y fauna, que el mar y todo el borde costero siga siendo igual, que las increíbles marejadas que entran acá sean protegidas por las dunas que tenemos, donde anidan miles de pájaros, por los humedales que son los que nos dan nuestro sustento acuífero, que la pesca artesanal siga siendo la misma, que el desarrollo turístico siga siendo regulado y trabajado por la gente de acá de Ñuble, por la gente de Cobquecura”, enfatizó.

Placencia aseguró que se requiere establecer los lineamientos de las actividades que se pueden desarrollar en la costa de la comuna para evitar que la pesca industrial contamine el mar y extraiga los recursos marinos de manera desenfrenada.

“Los barcos pesqueros y la industria extractivista están arrasando con todos los peces que hay en Cobquecura, y si seguimos declarándolo como apto para hacer cualquier cosa, inmediatamente se va a venir la industria para acá a contaminar todo nuestro mar y a que se pierdan los recursos. Actualmente, vienen de otros lados a pescar acá porque se están acabando los recursos, porque no hay una regulación muy amplia. Se debe generar una reglamentación es clave para



Hay que ver cómo puede a los pescadores artesanales, es nuestra fuente laboral, donde nos desarrollamos”

PALMIRA BASTÍAS
SINDICATO DE PESCADORES

que Cobquecura siga siendo sustentable y desarrollándose económicamente en los mismos ejes económicos que siempre se ha desarrollado, que es la pesca artesanal y el turismo”, dijo.

Mirada de los pescadores

El Sindicato de Pescadores Artesanales de Cobquecura ha participado de los talleres informativos, pero aún no tienen definido si respaldarán o no la propuesta de ACMU, pues señalan que no tienen la certeza de los beneficios o posibles afectaciones que pueda representar para su rubro.

“Como pescadores no lo hemos decidido, porque tenemos que analizar más que nada en manos de quién puede quedar esta área marina protegida, que eso no vaya a ser un tema como para que nos limite en la pesca artesanal. Entonces, estamos haciendo averiguaciones, cómo va a funcionar, a cargo de quién queda, si es que también en esa administración del área van a quedar pescadores, por eso estamos viendo si nos conviene o no”, explicó Palmira Bastías, presidenta del sindicato.

“Si bien es cierto, hay cosas que sí sirven para algunas cosas, también hay que ver cómo puede afectarnos en forma directa, porque todo mundo puede quererla, pero los que realmente trabajamos ahí son los pescadores artesanales, es nuestra fuente laboral, donde nos desarrollamos, es con lo que traemos el pan de cada día a nuestras mesas. Entonces, tenemos que analizar bien y ver la perspectiva de que no sea dañado el trabajo de nosotros”, agregó.

Lo que sí tiene claro es que sería un aspecto positivo para limitar la instalación de la industria pesquera de Biobío frente al mar de Cobquecura, sin embargo, advirtió que las embarcaciones están siendo adaptadas para poder extraer los recursos marinos.

“Ahora esas embarcaciones de menos de 12 metros de eslora tienen otra cantidad de tonelaje, o sea, ellos se están adaptando para ir en contra de los requerimientos que nosotros estamos haciendo. Por ejemplo, la adaptación es de menos de 12 metros, pero tienen una capacidad de 50 Toneladas de Registro Grueso (TRG), 40 TRG. Entonces, no se condice la eslora con respecto a la captura, están modificando las embarcaciones y tienen mucho espacio para la pesca de cerco”, detalló.



Esta nueva área involucraría unas 10.000 hectáreas y contempla una milla náutica mar adentro”

MARIO RIVAS
SEREMI DE MEDIO AMBIENTE



Esta propuesta es una de las herramientas para proteger nuestro mar de la invasión de embarcaciones de Biobío”

JORGE ROMERO
ALCALDE DE COBQUECURA

Renovación de Patente de Alcoholes

La Municipalidad de Chillán, informa que se encuentra abierto el proceso de Renovación de Patentes de Alcoholes correspondiente al 1° Semestre de 2026. El plazo de entrega de la documentación está fijado hasta el viernes 24 de Octubre de 2025, en el formulario de renovación disponible en la página web del municipio, la cual, deberá ser entregada en forma presencial en el Departamento de Rentas y Finanzas de la municipalidad, ubicado en Calle Constitución N° 484 subterráneo, de lunes a viernes de 09:00 a 14:00 horas

Descarga aquí FORMULARIO

Entrevista.

MANUEL DINAMARCA PIÑA, GERENTE GENERAL DE NEVADOS DE CHILLÁN

“Esperamos llegar de aquí a dos años más a 1.000 camas en Nevados de Chillán”

Asegura que una de las brechas que está afectando el destino es la ruta, que se ha hecho pequeña para la afluencia de turistas. “Para nosotros es relevante que se invierta en mejorar el camino que tenemos, incorporando una tercera vía y poder habilitar uno alternativo”, aseguró.

LA DISCUSIÓN
diario@ladiscusion.cl
FOTO: LA DISCUSIÓN

Finalizada la temporada de nieve 2025, Manuel Dinamarca Piña, gerente general de Nevados de Chillán, el principal operador de la montaña en Ñuble, hace un repaso de los meses invernales, que califica de exitosos, y proyecta la época estival y el año 2026, sin evitar analizar las brechas que aún tiene el destino, como los problemas en el camino de acceso, la variabilidad climática y las deudas ambientales del sector.

Asegura que “esta temporada, si bien fue desafiante en términos de nieve, tenemos cifras positivas respecto a pernoctaciones, llegada de turistas al destino y estamos contentos con estos resultados que no solo nos benefician a nosotros, sino a todo el destino Valle las Trancas-Nevados de Chillán. Hoy vemos los resultados de un trabajo sólido, comprometido y consistente que se ha realizado entre todos.

-¿Cómo han debido enfrentar la incertidumbre climática? Este año disminuyó la cantidad de precipitaciones y nieve caída.

-Siempre lidiamos con este riesgo que es algo que no controlamos, sin embargo, siempre nos organizamos y mentalizamos esperando lo mejor, pero preparados para lo peor. En ese sentido es clave saber tomar decisiones y manejar la operación en diferentes escenarios.

-¿Han pensado en nuevas inversiones de cara a la temporada 2026, ya sea en hotelería, canchas o medios de elevación?

-En Nevados de Chillán siempre estamos comprometidos con el desarrollo, la sustentabilidad y sostenibilidad como destino. Es por ello que esperamos para este 2026 nuevas inversiones para recibir el Mundial Master de MTB en marzo, y estamos creciendo en camas, donde esperamos llegar de aquí a dos años más a 1000 en total como un aporte para el destino.

-El factor camino, pese a la pavimentación de hace algunos años, está siendo cada vez más gravitante en la experiencia de los visitantes, con largas y lentas filas los fines de semana, y colapso de la ruta a tempranas horas. ¿Qué alternativas han barajado con el



Entrevista.

municipio y el MOP para mitigar el problema de los accesos?

-Bueno, siempre hemos planteado soluciones para mitigación de estos efectos que trae consigo el crecer como destino, para nosotros es relevante que se invierta en mejorar el camino que tenemos, incorporando una tercera vía y poder habilitar uno alternativo, implementar veredas, ciclovías, esto en pro de potenciar nuestro posicionamiento como Capital Nacional de MTB y el permitir que se acceda en bicicleta al destino consolidado e internacional de la Región de Ñuble, sabiendo que hay un número de ciclistas extranjeros que hoy se dedican a recorrer y llegar a nuestro país en bicicleta. Otro punto importante para el desarrollo turístico de nuestro destino y de la región es sin duda la habilitación de un aeropuerto que ayuda a reducir los tiempos de traslado desde Santiago, que es de donde llegan principalmente los turistas extranjeros y nacionales. Vemos con buenos ojos lo que se está haciendo y esperamos prontamente respuestas positivas en este aspecto.

-Una posible solución propuesta por el GORE es construir un teleférico desde Las Trancas a las Termas. ¿Lo ve factible, rentable?

-Siempre se ha planteado esa solu-

ción. Si el GORE y los municipios están dispuesto a invertir, sería una muy buena alternativa para mejorar tiempos de traslado y acceso a la montaña.

-¿Qué acciones han realizado como empresa para hacer mas asequible el acceso de esquiadores al centro, especialmente de Chillán, entendiendo que el terreno de concesión le pertenece al municipio local?

-Siempre se ha mantenido una buena relación en ese sentido y a través de diferentes programas e instancias se apoya la accesibilidad para que la gente de Chillán, sobre todo de sectores vulnerables, puedan visitar la montaña. Las escuelas e instituciones sin fines de lucro pueden postular para acceder a visitar las aguas termales o recibir clases de ski, para los colegios que desean implementar la rama de ski hoy tenemos convenios que permiten que alumnos y apoderados tengan valores preferenciales también. Recaltar que beneficiamos a varias instituciones, a lo mejor cometemos el error de difundir poco, pero estamos cada día pensando en cómo poder acercar este destino a la gente de Ñuble.

-¿Cómo ven el crecimiento de otros centros de esquí que compiten con Nevados, como Corralco o Pucón?

-La libre competencia en el rubro que



Siempre lidiamos con este riesgo (el clima y falta de nieve) que es algo que no controlamos, sin embargo, siempre nos organizamos y mentalizamos esperando lo mejor, pero preparados para lo peor"



Hoy somos la puerta principal para el esquí del sur de Chile, este año como nunca hemos sido reconocidos como el principal destino de nieve de nuestro país, a través de diferentes instituciones de gobierno a nivel nacional"



Hemos recorrido varias regiones haciendo ventas nocturnas, hoy nos hemos concentrado en esto, llevando promociones hacia colegios, empresas y diferentes instituciones, los valores que pueden encontrarse son bajos"

sea, hace crecer las industrias, somos diferentes, ofrecemos servicios muy distintos y la verdad, es que si bien miramos nuestra competencia, el crecimiento de ellos no nos afecta en nuestro posicionamiento, y al contrario, es bueno que exista esa diversidad. Hoy somos la puerta principal para el esquí del sur de Chile, este año como nunca hemos sido reconocidos como el principal destino de nieve de nuestro país, a través de diferentes instituciones de gobierno a nivel nacional, algo que no había ocurrido, pero que hoy nos llega de orgullo y satisfacción. No ha sido fácil, pero podemos estar felices de lo que hemos logrado, además por séptimo año consecutivo somos nominados como Mejor Resort de Ski de Chile y Hotel Nevados como Mejor Hotel de Ski. Estamos optimistas que este año los resultados seguirán siendo favorables y esperamos una votación histórica, confiamos en ello.

-¿Cuál es el balance del recinto de Valle Hermoso? Hace unos años proyectaron un centro de esquí de bajo costo en el lugar, que dejó de funcionar. ¿No tuvo visitantes que hicieran factible esa alternativa más barata?

-El centro de ski o andarivel de arrastre implementado en Valle Hermoso ha operado de manera intermitente básicamente por falta de nieve, lo que nos ha impedido un funcionamiento más regular y como nosotros hubiésemos querido, pero no ha sido por falta de turistas. Es por ello que se implementó una zona de debutantes, en la base de andariveles del Tata, donde las personas pueden acceder a precios más bajos para aprender a esquiar y hacer snowboard y luego enfrentarse al desafío de desplazarse por la zona media-alta de la montaña.

-Tras años de disputas legales, la ex concesionaria Somontur vendió el Gran Hotel Termas de Chillán. ¿Cuál es la relación que tiene la empresa con el actual operador, que comparte la montaña con Nevados, y en general con otros operadores, como los de

las Trancas?

-Hoy tenemos sanada esa relación y convivimos con ellos, no los vemos como una competencia sino como un actor relevante para el destino y hoy nos colaboramos, creemos que tener un hotel de lujo, en el destino que sea, siempre será un tractor de nuevos y buenos turistas, eso para nosotros es importante, respecto al perfil de turistas que llegan a Valle Las Trancas-Nevados de Chillán, donde los servicios que entrega Hotel Termas se complementan con los nuestros.

-¿Están abiertos a explorar nuevas promociones, como algunas que se han aplicado en centros de esquí de Santiago, como pase libre para niños menores de 12 años, adultos mayores de más de 75, o tickets flexibles donde se paga por el uso (horas), como una forma de fomentar el deporte?

-Hoy existen diferentes instancias donde las personas pueden acceder a precios más bajos, aquí los niños son liberados hasta los 6 años acompañados de un adulto, por tanto es algo que se ha abordado, tal vez no de la forma como lo hace la competencia, y eso es un sello que no queremos perder, nos gusta hacer las cosas diferentes a como las hacen los demás. Por otra parte, que los demás tengan esa estrategia no es garantía de que lleguen más personas de esos segmentos a la montaña. Cada uno desarrolla sus propias estrategias comerciales. En ese sentido nosotros hemos recorrido varias regiones haciendo ventas nocturnas, hoy nos hemos concentrado en esto, llevando promociones hacia colegios, empresas y diferentes instituciones, los valores que pueden encontrarse en estas ventas son bajos, cosa que no hacen los otros centros de ski.

-¿Cómo se está haciendo cargo Nevados de los impactos ambientales del centro en un entorno de alto valor ecológico, inserto en una Reserva de la Biosfera? Todavía la institucionalidad no logra instalar alcantarillado en el sector y el agua potable sigue en proceso.

-Esos son temas que hemos podido resolver desde la normativa legal vigente y desde el Estado aun esperamos puedan resolverlos, no tan solo para nosotros, sino para los mas de 200 empresarios que operan con esas condiciones. Creemos y apostamos a hacer las cosas dentro de lo que nos exige la normativa y con una visión orientada hacia la sustentabilidad. Por lo mismo hoy tenemos una gerencia encargada de revisar esos temas de manera puntual.

-Nevados figura históricamente como un destino cotizado a nivel internacional y numerosas selecciones de esquí vienen a la zona a entrenar. ¿A quiénes tuvieron este año? ¿Existen planes de que el centro sea anfitrión de campeonatos de nivel internacional?

-Sí, todos los años vienen equipos a entrenar... este año y como otros, tenemos el privilegio de recibir a Ester Ledeka, única mujer en el mundo en conquistar campeonatos mundiales tanto en ski como en snowboard, un orgullo recibir a la campeona del mundo en estas dos disciplinas. También recibimos a la selección de Francia de Skicross, vino Aragón, Canadá, entre otros... De momento se esta evaluando tener algún torneo internacional de ski o snowboard. Sin embargo lo más próximo que tenemos por delante es ser sede del Mundial Master de MTB, ya que no solo somos destacados como centro de ski, sino como un resort de montaña que opera los 365, rompiendo la estacionalidad del destino, algo que pocos centros de ski en el mundo pueden realizar, que como región debiera ser un motivo de orgullo.



Manuel Dinamarca prepara el centro para la temporada de verano.

Política.

451

mil 851 electores están habilitados para sufragar el próximo 16 de noviembre en el distrito 19. Se estima que alrededor de un 80% de ellos concurrirá a las urnas, cifra que los comandos ya tienen presente a la hora de enfocar sus campañas.

POSTULANTES COMPETIRÁN EL 16 DE NOVIEMBRE POR UNO DE LOS CINCO CUPOS

¿Quiénes son los 50 candidatos(as) a diputado(a) por el distrito 19 de Ñuble?

Abogados, ingenieros, profesionales de la salud, profesores e incluso músicos. La oferta de candidaturas es muy amplia, tanto desde el punto de vista de la experiencia, como del espectro político, que entrega un abanico de posibilidades a los electores ñublensinos.

ISABEL CHARLÍN REYES
icharlin@ladiscusion.cl
FOTOS: ARCHIVO

El distrito 19, que concentra a toda la Región de Ñuble, será nuevamente uno de los focos de atención en las elecciones parlamentarias de noviembre. Con 50 candidaturas inscritas a la Cámara de Diputadas y Diputados,

la magnitud de la competencia refleja la fragmentación política que atraviesa al país y, al mismo tiempo, la importancia estratégica de esta zona en la disputa por mayorías. Desde que Ñuble se estrenó como región en 2018, su comportamiento electoral ha sido observado de cerca: aquí la derecha ha mostrado fortaleza sostenida, mientras la centroizquierda intenta recomponer alianzas y las fuerzas emergentes

buscan instalar agendas propias en un electorado en constante movimiento. La elección se perfila como un termómetro de las presidenciales: los partidos medirán no solo su capacidad de arrastre territorial, sino también la sintonía de sus discursos con demandas locales que van desde la descentralización hasta la seguridad, pasando por la gestión del agua y la conectividad.

La mezcla entre incumbentes con experiencia y nuevos liderazgos refleja la tensión entre continuidad y renovación que marca el escenario regional. Esta nota presenta a los 50 candidatos y candidatas que competirán por un escaño en el Congreso, una radiografía del mosaico político que definirá, en buena medida, el peso de Ñuble en la próxima legislatura.

A - Partido Ecologista Verde



Juan Manuel Rivas



Patricio Palma



Felipe Aylwin

Egresado de Trabajo social, vive en Coelemu. Se desempeña en seguridad privada, Ambientalista y ecologista. Candidato a gobernador en 2024.

Microempresario gastronómico, fundador del PEV a nivel regional. Activista y luchador social, defensor de Ñuble sin Salmoneras, No a las Represas de Zapallar y Diguillín.

Trabajador social, exalcalde de Chillán Viejo por tres periodos, período durante el cual presidió la Asociación de municipios Laja Diguillín.

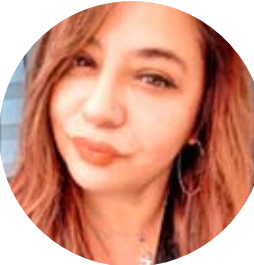

Eliana Sanhueza



Graciela Huenumán



Carolina Monsalve

Nacida en Villa Alegre y radicada en Coelemu. Dueña de casa, ecologista, siempre apoyando las causas sociales ambientales. Candidata a Senadora en 2021.

Ingeniero en Marketing, ligada a las comunas de El Carmen y Pinto. Fue candidata a diputada en 2021, socia de Greenpeace, ambientalista y ecologista.

Trabajadora social, Perito en Psicología Social Judicial y mediadora familiar, actualmente estudia derecho. Fue candidata a diputada en 2017.

B - Verdes, Regionalistas y Humanistas



Patricia Torres FRVS



Catalina Medina FRVS



Wilson Olivares Independiente

Dirigenta social, fundadora de Agrupación de Mujeres Jefas de Hogar. Defensora del cuidado del planeta y de la sustentabilidad alimentaria.

Estudió Psicología en la UBB. Se ha dedicado al trabajo comunitario, a la defensa de los animales y al cuidado del medio ambiente.

Estudió Construcción Civil en la UFRO. Exalcalde de San Ignacio por dos periodos y exconsejero regional de Ñuble por Diguillín.



María Romero FRVS



Fanny Araya FRVS

No entregó información.

Licenciada en Ciencias Políticas y Administración Pública Internacional, estudiante de Técnico Universitario en Administración Pública. Gestora social.

Política.

C - Unidad por Chile



Felipe Camaño
Ind.-DC

Arquitecto, yungayino. Fue elegido diputado en 2021 como ind.-DC. Ha participado en las comisiones de Obras Públicas y Transportes.



Scarlet Hidalgo
PPD

Administradora pública y psicóloga, Magister en Gestión, Liderazgo y Política Educativa. Académica y ex seremi de las Culturas, las Artes y el Patrimonio.



Francisco Crisóstomo
PS

Trabajador social y militante desde su juventud del Partido Socialista. Su labor la ha dedicado al trabajo territorial y con la comunidad.



César Riquelme
PR

Profesor de Historia y Geografía, Magister en Política y Gestión Educativa. Ex rector del Colegio Concepción y exseremi de Educación.



Josefa Balmaceda
Ind.-PL

Abogada feminista y defensora de los derechos de mujeres, niños, niñas, adolescentes y personas mayores. Integra Red de Mujeres Liberales.



Erick Solo de Zaldívar
FA

Geógrafo, Magister en Ordenamiento Territorial. Por una década se ha dedicado al servicio público en gobiernos locales, regionales y como seremi de Economía.

E - Movimiento Amarillos por Chile



Hernán Álvarez

Profesor de Enseñanza Básica y Enseñanza Media, exjefe Deprov Ñuble, exconcejal de Chillán y excorre por Diguillín. Fue candidato a diputado en 1989.



Rodrigo Castro

Egresado de Derecho, comunicador social en medios alternativos y vicepresidente regional de Amarillos por Chile. Fue candidato a diputado en 2021.



Sergio Contreras

Contador y programador de sistemas, con cuatro años de formación en Ingeniería en Finanzas.



Reinaldo Figueroa

Administrador de Empresas, relacionador público, orientador educacional, licenciado y Magister en Gestión de Calidad. Expresidente regional de Amarillos.



Osvaldo Caro

Asistente social, exalcalde de Cobquecura y expresidente de la Asociación de Municipios del Valle del Itata. Académico y mediador escolar.

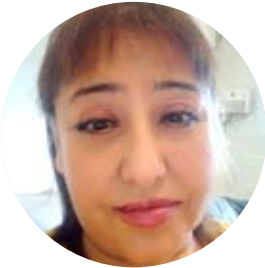

Victoria Ortiz

Profesora de Estado en Castellano y Filosofía. También es escritora, a punto de publicar una novela sobre Derechos Humanos.

D - Izquierda Ecologista Popular Animalista y Humanista



César Uribe
Ind.-Igualdad

Arquitecto sanfabianino. Exconvencional constituyente. Dirigente medioambiental, ha defendido por años a los ríos Ñuble, Chillán y Diguillín contra los embalses.



Eduardo Zavattini
Igualdad

Músico independiente, trabajador social. Autogestor en las 21 comunas de la región. Ha participado en organizaciones populares de vivienda, cultura e infancia.



Valentina Ibarra
Igualdad

Antropóloga, ha trabajado en consultorías y proyectos sociales. Dirigenta social en San Ignacio, presidenta del Centro Intercultural Raíces del Diguillín.



Susana Yáñez
Ind.-Igualdad

Profesora rural, formadora de docentes y asesora académica. Participa en comité de agua potable rural y organizaciones comunitarias.



Patricio San Martín
Ind.-Igualdad

Informático, fue concejal de Chillán Viejo durante 12 años. Presidió comisiones de Adulto Mayor y de Inclusión y Discapacidad. Comprometido con la neurodiversidad.



James Mery
Ind.-Igualdad

Abogado de derechos sociales y políticos. Excolumnista de El Ciudadano, El Desconcierto y El Mostrador. Candidato a concejal por Chillán en 2021.



Cincuenta candidatos(as) buscarán uno de los cinco cupos en el distrito 19.

Política

G - Partido Alianza Verde Popular



Ricardo Rodríguez

Contador Auditor, Magister en Gobierno y Gestión Pública. Actualmente se desempeña como auditor en Gendarmería de Chile. Ecologista y animalista.



Julia Zappettini

Terapeuta reflexóloga, miembro de Conacech. Campeona sudamericana de Atletismo. Defensora del medio ambiente y de los animales.



Óscar Montecinos

Exdirigente sindical, dueño de una pyme de grúas. Activista ambiental y animalista. Fue candidato a core por la provincia de Diguillín.

J - Chile Grande y Unido

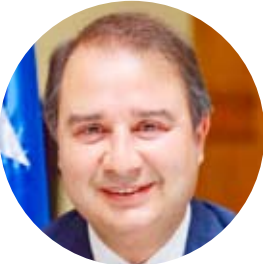

Frank Sauerbaum RN

Ingeniero comercial y Master en Administración. Diputado por el exdistrito 42 entre 2010 y 2014, y luego elegido por el 19, en 2018 y 2021.



Carlos Chandía RN

Exárbitro internacional FIFA y ex alcalde de la comuna de Coihueco por tres periodos, desde 2012.



Cristóbal Martínez UDI

Ingeniero Comercial y exgobernador de la provincia de Punilla durante la administración de Sebastián Piñera. Fue elegido diputado en 2021.



Marta Bravo UDI

Kinesióloga y médico general. Se desempeñó como seremi de Salud de Ñuble entre 2018 y 2021. Fue elegida diputada por el distrito 19 en 2021.



Jorge Sabag Ind.-Demócratas

Ingeniero Civil y abogado. Se desempeñó como diputado por Ñuble desde 2006 hasta 2022. Intentó llegar al Senado en 2021.



Patricio Caamaño Ind.-Demócratas

Ingeniero ambiental y comunicador. Se desempeñó como seremi de Medio Ambiente de Ñuble durante el segundo gobierno de Sebastián Piñera.

I - Partido de la Gente



Daniel Godoy

Profesor de Educación Física, Magister en Entrenamiento Deportivo, emprendedor pyme y dueño de un gimnasio.



Jeniffer Salazar

Educadora de Párvulos y asistente social. Emprendedora pyme en el sector Construcción.



Héctor Guzmán

Ingeniero en Recursos Humanos, comunicador de Radio Ocarina, exconcejal por tres periodos en la comuna de San Carlos.

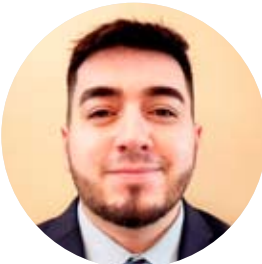

Ignacio Luengo

Egresado de Ingeniería en Ejecución Industrial y Técnico en Mantenimiento preventivo y correctivo, automatización de sistemas y gestión de proyectos.



Mariela Espinoza

Profesora de Educación Básica, Máster en Neurociencias. Posee veinte años de experiencia en educación pública y privada.



Cliff Henríquez

Ingeniero industrial, emprendedor pyme y distribuidor ferretero. Diplomado en legislación laboral y tributaria, director de obras sociales Aucas.

K - Cambio por Chile



Magdalena Oyarce REP

Profesora y emprendedora con vocación de servicio público. Ha trabajado con dueños de pequeños negocios y es defensora de las tradiciones.



Diego Sepúlveda REP

Abogado, Doctor en Derecho y académico. Exjefe de Gabinete del exconvencional constituyente por Ñuble, Martín Arrau.



Sara Concha PSC

Cuenta con estudios de Fonoaudiología. Asumió en 2022 como diputada por el PSC y ha participado de las comisiones de Familia y Educación.



Erick Jiménez PSC

Enfermero y exseremi de Salud del Biobío durante el gobierno de Sebastián Piñera. Fue candidato a gobernador en 2024.



Alejandra Osorio PSC

Enfermera, Magister en Salud Pública y académica universitaria. Fue candidata a consejera regional en la lista del PSC el 2024.



Freddy Blanc PNL

Coordinador regional del Partido Nacional Libertario en Ñuble. Fue candidato a diputado por el Partido Republicano en las elecciones de 2021.

GUÍA

PROFESIONAL

PON EN MANOS DE NUESTROS LECTORES TU COMPROMISO PROFESIONAL

CONTACTA A NUESTROS EJECUTIVOS

SONIA FAUNDEZ 998255390

GABRIEL GUTIÉRREZ 978893294

AMALIA REYES 981591398

AGRICULTORES:

Ofrecemos para entrega inmediata: alambré púa, alambré galvanizado 14, para vallas; alambré negro 14 para cercados; Arados y puntas aceros todos tipos. Hozas; talas; riegos y hachas importadas. Frascos perolitos tipo "Eclair". Andenes, cultivadores nacionales, importados. Pueros asnalados galvanizado para techos, y Pao. Cadenita galvanizada 1/2". Clavos alambré 1 1/2 hacha 4 pulgadas. Planchas asnaladas "Rooster" 4 pías. Herraduras todos tamaños fierro grueso. Planchas Zincada para techo. Por grandes pequeños partidas.

ASTABURUAGA Y CIA.
Amenizagui 212 — Teléfono 6826 — Euzkadi.
Dº 12.8

DE TURNO
FARMACIA QUEZADA
— Avenida Libertad 460 —
Tel:

Opinión & debate.

EDITORIAL

Línea Itahue-Hualqui

La línea cruzará por Coelemu, Trehuaco, Cobquecura y Quirihue, donde la expectativa es que se genere una bajada local, que permitirá reforzar la rezagada infraestructura de transmisión en la Provincia de Itata, una zona con un severo déficit de energía. Es clave que Itata cuente con energía para crecer y desarrollarse, pero también es importante que ese crecimiento se haga con respeto al medio ambiente y a las comunidades, con una retribución para los afectados conforme a la ley y con las medidas de mitigación y compensación que determine la autoridad ambiental.

En junio pasado, el Comité de Ministros aprobó, con condiciones, la línea de transmisión Itahue-Hualqui, iniciativa de US\$324 millones, de la empresa Mataquito, ligada a la española Celeo, que se extenderá 407 kilómetros, desde el Maule hasta la región del Biobío.

Se trata del segundo mayor proyecto de transmisión eléctrica en el país, que debió enfrentar una difícil tramitación ambiental desde su ingreso al SEA en agosto de 2020, debido a las observaciones de servicios públicos, así como también a los cuestionamientos de las comunidades, por sus impactos en el entorno, principalmente en flora y fauna nativa amenazada por su trazado. Y si bien en noviembre de 2024 fue rechazado por el SEA, la decisión fue revertida este año por el Comité de Ministros, luego que la empresa detallara las medidas que adoptará para minimizar sus impactos.

La resolución generó críticas por parte de vecinos afectados, organizaciones ambientalistas y los alcaldes de las 20 comunas que cruzará la línea, cuatro de ellas en Ñuble. De hecho, los jefes comunales conformaron un frente común y se han reunido para coordinar acciones conjuntas. Precisamente, esta semana, acordaron que, una vez que se dicte la respectiva resolución de calificación ambiental del proyecto, presentarán un recurso de invalidación ante el SEA, apuntando a abrir un nuevo espacio de diálogo sobre el impacto territorial, turístico y social del proyecto; además, anunciaron que recurrirán al Tribunal Ambiental.

En Ñuble, la línea cruzará por Coelemu, Trehuaco, Cobquecura y Quirihue, donde la expectativa es que se genere una bajada local a través de las futuras subestaciones Las Delicias y Coiquén, ambas en Quirihue, lo que permitirá

reforzar la rezagada infraestructura de transmisión en la Provincia de Itata, una zona con un severo déficit de energía que sus habitantes resienten permanentemente. De hecho, este rezago ha impedido el desarrollo de proyectos de inversión que contribuirían a generar empleos. Robustecer la red de transmisión en Itata, además de mejorar la calidad del servicio para los habitantes, habilitará la concreción de obras de generación, como los parques eólicos.

Por ello, puede resultar paradójica la postura de los cuatro alcaldes de la región que piden invalidar la aprobación. Ellos afirman que el proceso de evaluación ambiental no consideró adecuadamente la opinión de las comunidades y cuestionan que un proyecto rechazado por el SEA logre igualmente su aprobación. Argumentan que el trazado de la línea afectará predios agrícolas, ecosistemas y el valor de la tierra, con compensaciones que consideran insuficientes.

Y aunque no queda claro si algunos alcaldes se oponen al proyecto propiamente tal, al proceso de evaluación ambiental o al monto de las compensaciones, es fundamental que, así como en otras iniciativas estratégicas para el desarrollo, las instituciones actúen conforme a derecho con la mayor transparencia posible. Para ello, existen instancias de reclamación administrativas y judiciales que pueden resolver estas diferencias, que brindan la oportunidad de exponer argumentos técnicos que pudieron haber sido omitidos.

Es clave que la Provincia de Itata cuente con energía para crecer y desarrollarse, pero también es importante que ese crecimiento se haga con respeto al medio ambiente y a las comunidades, con una retribución para los afectados conforme a la ley y con las medidas de mitigación y compensación que determine la autoridad ambiental.

Opinión

Primero la cabeza después la billetera



Renato Segura
Ingeniería
Comercial
USM

La información económica y social disponible para la región de Ñuble, es poco alentadora como resultado de los esfuerzos de política pública que realizan las autoridades locales. Es el territorio con la tasa de pobreza por ingresos más alta de Chile, presenta el ingreso promedio más bajo entre las regiones del país, es la única región que mantiene dos dígitos en la tasa de desempleo y, por si fuera poco, después de La Araucanía presenta las mayores tasas de informalidad. Tras su creación en 2018, voces locales se levantaron para explicar las cifras, a saber, problemas en su instalación, la alta ruralidad de la zona y, la falta de políticas públicas de descentralización.

El ajuste en US\$ 2 mil millones que se ha establecido para el gasto público de 2026 complica a doce de los dieciséis gobiernos regionales del país. Las mayores reducciones se dan en Aysén (-6,9%), Maule (-6,2%), Los Lagos (-5,9%), Arica y Parinacota (-5,8%) y Ñuble (-5%). En lo que se explica como “un esfuerzo de eficiencia del Estado”, en opinión de Hacienda, las regiones afectadas tienen margen para mejorar la eficiencia y eficacia al momento de ejecutar el nuevo presupuesto.

¿Qué dicen los registros del gasto del Fondo Nacional de Desarrollo Regional FNDR? Primero, la lógica del gasto regional es el avance de la ejecución presupuestaria, medida que presenta la mayor relevancia al momento de evaluar la eficiencia y efectividad en el uso de los recursos. En el caso de Ñuble, el presupuesto de inversión regional – vigente para el 2025 – supera los \$80 mil millones. La ejecución presupuestaria acumulada a julio 2025 lleva un avance de 61,6%. En términos de la billetera regional, el avance cumple con las expectativas en materia de ejecución presupuestaria. Por tanto, ¿se puede deducir que la reducción del gasto afectará negativamente el avance en los planes para el desarrollo regional? Para que ello ocurra, el recorte debiese afectar las áreas de mayor sensibilidad, a saber: salud, educación, vivienda y desarrollo económico. En la información disponible en la cartera de proyectos registrados en el Banco Integrado de Proyectos BIP se pueden encontrar algunas pistas.

Se usarán los registros de proyectos financiados en un 100% por el Fondo Nacional de Desarrollo Regional FNDR. La selección apunta al presupuesto asignado para el 2024 para aquellos proyectos que se encuentran en etapa de ejecución.

El 80% de la inversión del período está concentrada en el 20% de los proyectos en ejecución, a saber: reposición de CESFAM; habilitación plaza feria libre; conservación de caminos; ampliación infraestructura pública municipal; mejoramiento de calles, espacios públicos y semaforización; construcción de espacios públicos inclusivos y reposición de cancha de fútbol. El 60% de los proyectos corresponde a inversiones menores a \$200 millones. La ejecución presupuestaria en el subsector agrícola alcanza un magro 1,4%.

Es decir, mientras el grueso de la ejecución presupuestaria está orientado a proyectos altamente incidente en el desarrollo social, el desarrollo económico de la ruralidad no tiene una contraparte importante en materia de inversión FNDR como en otros sectores. Por tanto, en el 20% de los proyectos de menor valor se podría mejorar sustancialmente los resultados mediante un uso inteligente de los recursos regionales. Es decir, producir efectos visibles al estimular el desarrollo económico del territorio. Para estos recursos, en mi humilde opinión, la ejecución presupuestaria debiese primero usar la cabeza y en segundo lugar hacer uso de la billetera.

En las redes



@NoaGresiva. Lo que ha sucedido en la ONU es increíble. Netanyahu dando un discurso frente a los países y medios de comunicación de todo el mundo explicando la “solución final” para los palestinos. Es como si en mitad de la Segunda Guerra Mundial hubiesen invitado a Hitler.



@mujerinfinita. Chile no se cae a pedazos, funciona, y mucho mejor que otros países.



@yeliReid. EEUU y Argentina tienen mucho en común. Sus ciudadanos votaron para ser tratados así.



@EORAPTOR1970. ME-O tiene su pyme electoral, pacta con la derecha, lo inflan en las encuestas para hacerle daño a la izquierda y luego desaparece. Tiene pulmones bisiestos, trabaja cada 4 años



John Polanco Espinoza. La inacción, falta de experiencia y competencias del nuevo ministerio de seguridad en nuestra Región han quedado demostradas. Solo importa la ideología, el resto lo vemos en este tipo de resultados, más delincuencia y alza en los delitos violentos.

LA DISCUSIÓN

Director: Francisco Martinic Figueroa • **Representante legal:** Carolina Andrea Rosales Durán • **Domicilio:** 18 de septiembre 721 • **Fono:** 42 2296 032 • **Propietario:** Empresa Periodística La Discusion S.A. • **Correo electrónico:** diario@ladiscusion.cl • **Sitio web:** www.diarioladiscusion.cl • Empresa Corporación Universidad de Concepción.

FRASES DE HOY



Si no fuera por los extranjeros, no solo en Ñuble, gran parte de la fruta chilena no se podría cosechar”

CARLOS GONZÁLEZ
PRESIDENTE ASOCIACIÓN AGRICULTORES DE ÑUBLE



Nunca una quema es buena para el medio ambiente, pero no reducir la masa combustible puede ser, incluso, peor”

RAMÓN FIGUEROA
DEPARTAMENTO PROTECCIÓN DEL BOSQUE CORMA

CARTAS AL DIRECTOR

Destacada

Día Nacional del Donante de Órganos

Señor Director:
En nuestro país hay más de 2.000 pacientes en espera de un trasplante de órgano, según cifras del MINSAL. Diariamente ingresan por urgencias cientos de personas en situación de gravedad que, pese a ser atendidas oportuna y correctamente, no logran recuperarse. Entre ellas hay muchos potenciales donantes; sin embargo, pocos llegan a convertirse en donantes de órganos efectivos.
Como médicos especialistas en medicina de urgencia, nuestra labor es atender a quienes ingresan por urgencia y, tras la reanimación inicial, identificar a los eventuales donantes para iniciar la cadena de procuramiento y donación. La pesquisa precoz y el manejo clínico humanizado de los pacientes donantes, así como el acompañamiento a sus familias constituyen la base fundamental para que otro paciente pueda recibir un trasplante y con ello, una nueva oportunidad.
Por eso, en el Día Nacional del Donante de Órganos y Tejidos Humanos, que se conmemora este 27 de septiembre, quisiéramos partir agradeciendo a todos los donantes y sus familias, y remarcar que resulta urgente que como país sigamos promoviendo y sensibilizando sobre la importancia de la donación de órganos, un acto de generosidad que salva vidas.

Dr. Allan Mix Vidal
Presidente, Sociedad Chilena de Medicina de Urgencia (SOCHIMU)

Envía tus opiniones y comentarios nos interesan | mail > diario@ladiscusion.cl

Profesores Orientadores Educativos

Señor Director:
Una deuda del MineducLa orientación educacional es fundamental para el desarrollo de niños, niñas y jóvenes, pues articula formación, prevención y orientación vocacional. Sin embargo, en Chile esta labor carece de reconocimiento y apoyo institucional, limitando nuestro quehacer y dejando a los estudiantes sin la orientación que necesitan. Aunque la Resolución Exenta N° 2076 de 2021 definió objetivos y funciones, el Ministerio no ha cumplido con su difusión ni implementación. Ello genera confusión y restringe procesos esenciales para el bienestar y proyectos de vida estudiantiles, lejos de las recomendaciones internacionales que aseguran un orientador por escuela. Exigimos al Mineduc cumplir con esta deuda, fortalecer nuestra labor y garantizar una orientación educacional visible y de calidad en todas las comunidades escolares.

Lorna Huichalaf Vargas
Presidenta FENORED

patentes, ha impulsado una estrategia de innovación abierta que combina alianzas, internacionalización y una cultura que fomenta la creatividad interna. Su aporte quedó reflejado en el respirador N95, basado en tecnología patentada de microfibras electrostáticas, ejemplo de cómo la propiedad intelectual puede servir a la humanidad cuando hay voluntad de transferir conocimiento con propósito.
En Chile varias universidades poseen activos de propiedad intelectual de alto valor público, pero su transferencia al sector productivo y a la sociedad sigue siendo limitada. El proyecto de ley en trámite busca facilitar esta interacción y reconocer su valor estratégico con visión país.
En Chile la propiedad intelectual, debe dejar de ser un fin en sí mismo para convertirse en una herramienta al servicio del bien común, fortaleciendo el vínculo entre ciencia y sociedad y consolidando a las universidades como motores del desarrollo.

Nassib Segovia
Vicerrector U. Central

competencias mínimas de parte de muchas autoridades locales. A ello se suma la falta reiterada de sistemas de gestión y control interno adecuados, a pesar de las constantes observaciones de la Contraloría. Muchos municipios persisten en no fortalecer elementos clave de un control moderno—como la metodología COSO—, que exige ambientes de integridad, contrapesos efectivos, gestión de riesgos y rendición de cuentas.
El resultado es una “diligencia perversa” que crea condiciones favorables para el desorden y la opacidad, debilitando las bases de la institucionalidad y abriendo espacio a la corrupción.

Eric Latorre Alarcón
Director Magíster de Gobierno y Dirección Pública
Universidad Autónoma de Chile

Más educación financiera es más emprendimiento

Señor Director:
Algo que tenemos en común todos los emprendedores es que somos osados. En algún momento, todos tuvimos que lanzarnos a perseguir nuestros sueños, pero con mucha incertidumbre. Ese miedo a lo desconocido es alimentado principalmente por la falta de educación financiera, clave para tomar decisiones informadas, anticipar riesgos y aprovechar oportunidades de crecimiento.
Un reciente estudio de la Superintendencia de Insolvencia y Reemprendimiento y la UGM reveló que el 73,7% de los emprendedores no tiene conocimientos financieros y que 3 de cada 4 desconoce la existencia de organismos públicos que los apoyan en caso de una crisis.
Esto es preocupante. Gestionar un negocio ya es complejo y sin los conocimientos necesarios, el panorama es aún más difícil. Es urgente que Chile avance en dar más acceso a la capacitación financiera porque si le va bien a los emprendedores, le irá bien a Chile.

Gloria Tironi
Presidenta de G100

Propiedad intelectual

Señor Director:
En Chile la propiedad intelectual se ha vuelto un pilar estratégico para impulsar ciencia, tecnología e innovación. La Ley N° 21105, que crea el Ministerio de Ciencia, Tecnología, Conocimiento e innovación, establece como fines promover la transferencia tecnológica, la vinculación con la sociedad y el acceso abierto a resultados financiados con fondos públicos.
Esta visión implica un cambio cultural, pues la protección de la propiedad intelectual debe entenderse como una herramienta al servicio del bien común. En un seminario de la Organización Mundial de la Propiedad Intelectual, se destacó que las universidades deben adoptar políticas de licenciamiento centradas en utilidad social, transparencia y sostenibilidad, sin perder ética ni escalabilidad.
La experiencia de empresas como 3M lo demuestra, con más de 135 mil

Corrupción de municipios

Señor Director:
A propósito de la publicación del “Observatorio de Prensa de Corrupción Municipal”, que recopila numerosos casos difundidos públicamente entre 2024 y 2025, en primer lugar, me parece importante destacar el rol esencial de los medios de comunicación en la denuncia y seguimiento de estos hechos. Su labor fortalece la transparencia y la rendición de cuentas, pilares de toda democracia.
Sin embargo, preocupa la magnitud que ha alcanzado la corrupción a nivel municipal, algo que viene siendo denunciado por la Contraloría y diversos centros de estudio. Los problemas más recurrentes van desde pagos indebidos y falta de respaldo de gastos hasta irregularidades en compras públicas y asignaciones de subsidios.
Este escenario revela una pérdida sistemática de estándares éticos en la función pública y la ausencia de

HUMOR

Microbasurales



“Yo no los encuentro taaan “micros”!

FOTO DEL LECTOR



Expo Mascotas de Chillán se consolida como punto de encuentro familiar y conciencia sobre cuidado animal. En su Cuarta Versión congregó a familias de toda la ciudad.

ENCUESTA DEL DÍA

¿Está de acuerdo con la instalación de propaganda electoral en espacios públicos?

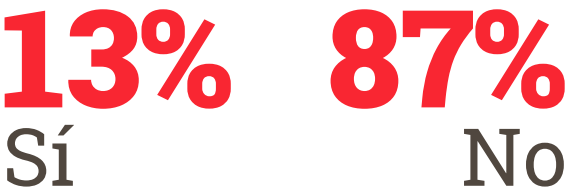

Opinión.

PNDU: eficiencia, gradualidad y certezas

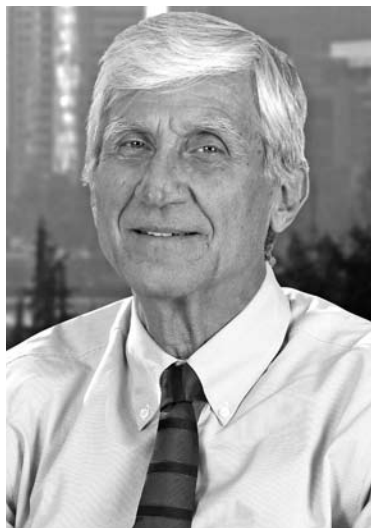

CARLOS CRUZ LORENZEN
DIRECTOR EJECUTIVO, CONSEJO DE
POLÍTICAS DE INFRAESTRUCTURA
(CPI)

La propuesta de actualización de la Política Nacional de Desarrollo Urbano (PNDU), elaborada por el Consejo Nacional de Desarrollo Territorial (CNDT) y aprobada en su último plenario, ofrece garantías para seguir avanzando en una mejor vinculación entre planificación urbana, infraestructura y desarrollo económico. Desde el Consejo de Políticas de Infraestructura (CPI) valoramos este esfuerzo, porque entrega una visión de ciudad integrada, resiliente y eficiente, y porque incorpora definiciones que deben estar acompañadas por un marco de inversiones en infraestructura capaz de responder a los desafíos del crecimiento urbano y de la equidad territorial.

Uno de sus ejes centrales es la sostenibilidad y la preparación frente al cambio climático de las ciudades. Esto involucra infraestructura de transporte público que reduzca emisiones, redes de agua y saneamiento que aseguren seguridad hídrica, soluciones habitacionales con eficiencia energética y equipamientos urbanos adecuados a comunidades diversas.

Estas prioridades, explícitamente recogidas en el documento, son también un motor económico, porque generan empleo, dinamizan cadenas productivas y fortalecen el proceso



Durante más de un año y medio hemos participado activamente en las instancias de trabajo organizadas por el CNDT. Fue un proceso donde se asumieron diferencias, pero predominó la voluntad de alcanzar consensos en beneficio de la planificación y el desarrollo urbano de Chile. Esta iniciativa fue entregada a los ministros que integran la Comisión Interministerial de Ciudad, Vivienda y Territorio y pronto al Presidente de la República.

de descentralización fundado en la nivelación de los servicios de las ciudades del país.

El texto enfatiza la coordinación institucional y el rol de las concesiones como un sistema consolidado en el país. La actualización de la Política Nacional de Desarrollo Urbano invita a una articulación más robusta entre sector público y privado en el diseño y ejecución de infraestructura urbana. El desafío está en planificar con visión de largo plazo, con eficiencia en el uso de los recursos y con calidad en los servicios que recibe la ciudadanía, toda la ciudadanía, considerando la estrecha vinculación entre áreas urbanas y rurales.

También se destacan principios que resultan especialmente relevantes para el desarrollo de infraestructura, como la eficiencia, gradualidad y seguridad en la entrega de certezas para la inversión. Son elementos que fortalecen la confianza de los actores públicos y privados, permiten ordenar las prioridades de manera realista y aseguran continuidad en el tiempo para las políticas y proyectos que demanda el país.

En la propuesta se incluye un llamado a innovar en mecanismos de gestión y financiamiento. La experiencia chilena en concesiones ofrece una base firme para explorar fórmulas que aceleren la ejecución de

proyectos urbanos y que fortalezcan la confianza en la institucionalidad. Como Consejo de Políticas de Infraestructura (CPI) estamos trabajando además en el mejoramiento de la Ley FUC, en conjunto con el Ministerio de Vivienda y urbanismo y la Cámara Chilena de la Construcción, con lo cual se ampliarán las posibilidades de inversión privada en infraestructura pública urbana.

Durante más de un año y medio hemos participado activamente en las instancias de trabajo organizadas por el Consejo Nacional de Desarrollo Territorial. Fue un proceso donde se asumieron diferencias, pero predominó la voluntad de alcanzar consensos en beneficio de la planificación y el desarrollo urbano de Chile. Esta iniciativa fue entregada a los ministros que integran la Comisión Interministerial de Ciudad, Vivienda y Territorio y pronto al Presidente de la República, lo que le otorga aún mayor relevancia y proyección.

Esta propuesta mantiene el espíritu de la versión anterior promulgada en 2014, y reafirma su carácter de política de Estado, que desde entonces y ahora con su actualización seguirá orientando el crecimiento de las ciudades en Chile. Al mismo tiempo, entiende la infraestructura como una palanca decisiva para el desarrollo económico y social del país.

La audacia en el ADN de los emprendedores

Si hubiera que identificar los principales atributos del emprendimiento local, la palabra resiliencia estaría en los primeros lugares de la lista. Y es cierto: sabemos levantarnos después de cada caída, improvisar cuando faltan recursos, resistir en medio de la incertidumbre. Esa capacidad de sobrevivir en escenarios complejos nos define y nos ha permitido mantener vivo un ecosistema que hasta hace algunas décadas ni siquiera existía.

Hoy quiero detenerme en otra palabra que creo describe con mayor fidelidad el presente del emprendimiento en Chile: audacia. Es un concepto que, en vez de resistir, invita a atreverse. A pesar de la reactividad a la proactividad, porque la audacia implica mirar más allá del mapa conocido, arriesgarse a salir de la zona de confort y apostar por lo que otros todavía no ven.

La audacia es lo que ha llevado a emprendedores chilenos a innovar en sectores tan diversos como la biotecnología, la energía, las industrias creativas o la alimentación, y a proyectar esas soluciones a mercados internacionales. Es la convicción de que no basta con sobrevivir en lo local: también hay que generar impacto en grande, con la seguridad de que desde Chile también se puede transformar el mundo.

No es casualidad que muchos de los casos de éxito recientes tengan



En un país donde a menudo se castiga el error, ser audaz es casi un acto de rebeldía. Implica asumir que equivocarse forma parte del camino y que detrás de cada intento fallido hay una experiencia que nutre al ecosistema. En este sentido, debemos avanzar hacia una sociedad que valore la experimentación y no penalice la caída, porque sin ese cambio de mentalidad la audacia difícilmente podrá florecer como motor colectivo.

detrás equipos que apostaron por adelantarse a tendencias globales. La economía circular, la inteligencia artificial aplicada a la productividad, el desarrollo de nuevos alimentos o la sostenibilidad energética no son solo temas de moda: son desafíos estructurales que demandan soluciones urgentes. Y aquí es donde la audacia marca la diferencia, porque implica no esperar a que el mercado valide una idea, sino confiar en ella antes de que otros lo hagan.

La resiliencia nos permitió soportar las peores crisis, pero es la audacia la que abre caminos nuevos. Y en ese tránsito hay algo muy valioso, porque cada vez más emprendedores están entendiendo que el éxito no está en aguantar, sino en atreverse a crear futuro. Lo interesante es que esta audacia no siempre se da en soledad: nace en colaboración, en redes que se fortalecen, en comunidades que comparten aprendizajes y que se atreven juntas a escalar.

También es importante reconocer que la audacia tiene un componente cultural. En un país donde a menudo se castiga el error, ser audaz es casi un acto de rebeldía. Implica asumir que equivocarse forma parte del camino y que detrás de cada intento fallido hay una experiencia que nutre al ecosistema. En este sentido, debemos avanzar hacia una sociedad que valore la experimentación y no penalice la caída,

porque sin ese cambio de mentalidad la audacia difícilmente podrá florecer como motor colectivo.

La audacia también implica correr riesgos y aceptar que no siempre se gana. Pero, al mismo tiempo, es el único camino para lograr innovaciones que cambien industrias, exportar talento y fortalecer la economía del país. Y si bien la resiliencia nos enseñó a resistir, la audacia nos invita a soñar y a hacer esos sueños realidad.

Chile tiene un ecosistema que ha crecido y madurado, pero su verdadero liderazgo a nivel latinoamericano se juega en esta capacidad de ser audaces. Ya no podemos conformarnos con el discurso de la resiliencia como una épica de sobrevivientes, sino que proyectar las bases para que más personas se atrevan a escalar, a conquistar nuevos mercados, a expandir ideas con propósito y valor. Esa será la manera de consolidar un ecosistema que no solo se sostenga, sino que inspire a otros países a mirar hacia Chile como referente.

En los tiempos actuales hablar de audacia es apuntar a una visión y recordar que los emprendedores no nacimos solo para resistir las tormentas, sino para abrir rutas hacia territorios inexplorados. Creo que ahí está el desafío de los próximos años: hacer de la audacia una marca registrada desde Chile hacia el mundo, un sello que combine innovación, impacto y propósito.



MARÍA ELBA CHAHUÁN
VICEPRESIDENTA Y FUNDADORA
DE UNIÓN EMPRENDEDORA

La Semana.

TopFive

Radiografía a la asistencia de parlamentarios(as)

1



La asistencia a las sesiones del Congreso se ha convertido en un indicador clave de compromiso legislativo. La comparación interna entre diputados y senadores revela una marcada diferencia: mientras en la Cámara los cinco representantes de Ñuble superan el 96% y destacan a nivel nacional, en el Senado la realidad es dispar, con un caso bajo (Carvajal) y otro sobresaliente (Sanhueza). Los cinco diputados (as) de la región registran niveles superiores al promedio nacional, de 96,46 %. De hecho, Marta Bravo (UDI) registra 100%, siendo una de las parlamentarias con mayor regularidad de la Cámara. A nivel senatorial, Gustavo Sanhueza (UDI) registra un 97,2% de asistencia, mientras que Loreto Carvajal (PPD) presenta un 82,4 % de asistencia, con 60 inasistencias sin justificar.

Restauración del templo y convento Carmelitas

2



Con el objetivo de reactivar el proyecto de restauración de la histórica Iglesia y Convento de la Orden de Los Carmelitas, el lunes se realizó una visita técnica encabezada por el director regional de Patrimonio, Claudio Martínez; junto al director regional de Arquitectura, Roberto Missene, y el seremi de Cultura, Hugo Osorio. La iniciativa había obtenido Recomendación Satisfactoria (RS) en 2016 pero que posteriormente la perdió, busca ser reformulada para actualizar sus términos y devolverle viabilidad técnica y financiera. Según explicó Martínez, el primer paso será revisar y evaluar el proyecto original para gestionar una nueva RS. El segundo paso será trasladar formalmente el proyecto a la Región de Ñuble, ya que fue elaborado antes de su creación, bajo la administración del Biobío.

Actividad económica en Ñuble creció 3,5%

3



La actividad económica en Ñuble, medida a través del Producto Interno Bruto (PIB), creció 3,5% en el segundo trimestre de 2025, en comparación con igual periodo de 2024, según informó el Banco Central. El guarismo confirmaría la senda de recuperación de la economía regional, tras el aumento interanual de 3,1% (dato corregido) del PIB registrado en el primer trimestre. Según el ente emisor, la expansión de 3,5% del PIB de Ñuble se explicó por el aporte de todas las actividades económicas. Destacaron los servicios, en específico, los servicios personales y, en menor medida, el resto de bienes, que fue impulsado por el sector agropecuario-silvícola y la construcción. El ítem producción de bienes mostró un aumento de 3,4% en el segundo trimestre de 2025, respecto a igual periodo de 2024.

Temporada de invierno más exitosa desde la pandemia

4



La de 2025 fue calificada como la mejor temporada de invierno de la postpandemia, por el presidente de la Cámara de Turismo de Valle Las Trancas, José Saavedra, quien destacó los positivos números en llegadas de pasajeros, pernoctaciones y ocupación de habitaciones. Tras el fin de la temporada, marcada por el cierre del centro de esquí Nevados de Chillán, el sábado 20 de septiembre, los empresarios del rubro turístico hicieron una positiva evaluación de este periodo, que se inició el 20 de junio. Verónica Vera, gerente de Asuntos Públicos y Sustentabilidad de Nevados de Chillán, sostuvo que "la temporada invernal 2025 ha mostrado resultados mucho mejores en comparación con la temporada 2024. Un aumento en las visitas al centro de esquí y en las pernoctaciones en los hoteles.

Ñuble: 5.393 migrantes podrán votar en noviembre

5



El voto migrante en Ñuble experimentó un nuevo salto de cara a las elecciones de noviembre. Según el padrón definitivo publicado por el Servicio Electoral (Serel), 5.393 extranjeros estarán habilitados para sufragar en la región, lo que representa el 1,2% del total de electores inscritos (451.851). La cifra marca un incremento respecto de 2024, cuando eran 4.340, equivalentes al 0,97% del padrón regional. La capital regional vuelve a concentrar la mayoría. En Chillán se registran 3.897 votantes extranjeros, es decir, el 2,4% de su padrón local. Aunque la proporción es algo mayor que la del año anterior (1,96%), lo que realmente resalta es la magnitud: dos de cada tres electores foráneos en Ñuble están asentados en esta comuna.

EnRedes

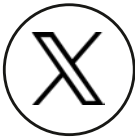

@jeblanko. No hace falta saber de geopolítica, ni muchos menos de guerra, para darnos cuenta que es un genocidio contra Palestina.



Bernardita Suazo Gajardo. Lo de la SNA son excusas. Prefieren pagarle a un boliviano 10 mil pesos de sol a sol que pagarle a un chileno el salario mínimo por las horas reglamentarias.



Jose Alex Leiva Caro. Después de conocer su asistencia, sería bueno ahora informar las propuestas que han presentado nuestros parlamentarios y parlamentarias.



Mauricio Riesco. Si van a construir un edificio al lado de la Casa de Gonzalo Rojas es porque ya tienen los permisos. Entonces por qué no hicieron los reparos y solicitud de protección patrimonial antes de emitirlo?



@lapetaponce. Creo que los medios deberían dejar de reproducir mentiras del mundo mágico de Kaiser como si fueran opiniones válidas, a menos que sea para contrastarlas.

La **Semana**.

Frases de la **Semana**



El trabajo tiene que ser digno, se tienen que respetar los derechos laborales. En términos generales Chile no está en condiciones de recibir más migración, en particular migración irregular”

GABRIEL BORIC FONT
PRESIDENTE DE LA REPÚBLICA



No estoy en desacuerdo con el proyecto, pero faltó más trabajo con las comunidades, el trazado de la línea no es el más acorde, la compensación por el uso de servidumbres de los vecinos son muy mal pagados”

EDUARDO REDLICH
ALCALDE DE QUIRIHUE

Será **Noticia**

Feriantes del patio Isabel Riquelme



La próxima semana los locatarios del patio Isabel Riquelme, en la plaza Sargento Aldea, y personal municipal, coordinarán el traslado temporal que deberán realizar hacia el patio 5 de Abril, para así dar inicio a las obras de remodelación que beneficiará al costado oriente del Mercado Tradicional de Chillán. Las obras de infraestructura, iluminación y mobiliario urbano garantizarán un entorno más seguro y cómodo, fomentando la actividad diaria y consolidando un lugar moderno que responde a las necesidades de la comunidad chillaneja”, destacó el alcalde Camilo Benavente. Desde el municipio confirman que una vez que concluyan las obras de remodelación del patio Isabel Riquelme y los feriantes retornen a ese lugar, el patio 5 de Abril será utilizado por algunos de los comerciantes ambulantes autorizados que están repartidos por el centro de la ciudad.

La **Encuesta**

SÍ 85%

¿Está de acuerdo con el proyecto de ley que impulsan diputados de derecha y que busca endurecer la responsabilidad penal adolescente?

NO 15%



339 votantes en www.ladiscusion.cl

Videos **Semana**



Robo a ferretería en Chillán

Impactantes imágenes fueron compartidas por el dueño de una ferretería en pleno centro de Chillán. Durante esta madrugada, un grupo de al menos ocho delincuentes entraron a robar al local, ubicado en Purén con Sargento Aldea, llevándose elementos valuados en más de 12 millones de pesos. El propietario, Andrés Abarca, denunció que se trató del cuarto asalto en menos de un año. En esta ocasión, embistieron la entrada del negocio con un vehículo e ingresaron en cuestión de minutos. El afectado relató que el robo duró apenas cuatro minutos y que el estruendo despertó a los vecinos, quienes alertaron a Carabineros. Sin embargo, la policía llegó aproximadamente diez minutos después del atraco.

Tags



Alianzas estratégicas con empresas, gremios y plataformas de empleo potencian Feria Laboral y Emprendimiento 2025

Entre el 8 y el 10 de octubre se desarrollará la Feria Laboral y Emprendimiento 2025, organizada por las universidades de Concepción, Católica de la Santísima Concepción, Federico Santa María y del Bío Bío, el Instituto Profesional Virginio Gómez y el Centro de Formación Técnica Lota-Arauco.

El 8, 9 y 10 de octubre se desarrollará la Feria Laboral y Emprendimiento 2025, con el respaldo de empresas auspiciadoras, asociaciones gremiales y plataformas de apoyo a la búsqueda de empleos en el ámbito tecnológico y social.

La Feria es organizada por las universidades de Concepción, Católica de la Santísima Concepción, Federico Santa María y del Bío Bío, el Instituto Profesional Virginio Gómez y el Centro de Formación Técnica Lota-Arauco. Su principal objetivo es conectar a estudiantes y egresados/os de carreras profesionales y técnicas en busca de empleo o prácticas, con aquellas empresas e instituciones que ofrecen oportunidades laborales de calidad, además de promover el emprendimiento como vía de desarrollo profesional.

La **directora de Relaciones Institucionales y Alumni UdeC, Moira Délano Urrutia**, destaca que "esta será la quinta versión de la Feria, que ha ido creciendo y se ha consolidado como la más

grande del sur de Chile, pero con una proyección nacional e internacional. Esto ha sido posible gracias a su **formato virtual**, que ha democratizado el acceso a las oportunidades que ofrece, a su **carácter abierto y gratuito**, y a la capacidad que hemos tenido de generar **alianzas estratégicas** que han sustentado ese crecimiento".

Alianzas estratégicas y crecimiento sostenido

Si bien la participación en la Feria es gratuita, tanto para quienes postulan a las ofertas laborales como para las empresas que las publican, cada año este evento ha contado con empresas auspiciadoras, que se comprometen para hacer posible su desarrollo. En esta versión 2025, **los auspiciadores confirmados son Entel Digital, CMPC, AVA, ACHS y Galilea.**

Para este año la Feria también contará con el patrocinio de dos importantes actores en el medio empresarial de nivel regional y nacional, como son la **Cámara de la Producción y el Comercio de Biobío (CPCBB)** y la **Cámara Chilena de la**

Construcción (CCHC), quienes promoverán una activa participación de sus empresas socias en la Feria.

La Feria partió en 2021, en plena pandemia, con dos pabellones. El Pabellón Laboral, que reunía todas las ofertas de práctica y empleo, que estaban principalmente asociadas a las áreas de administración y gestión, y el Pabellón de Emprendimiento.

Hoy el **Pabellón Laboral** se mantiene, albergando una nutrida oferta de vacantes de empleo, prácticas laborales y programas trainee, en los más diversos rubros: financiero, industrial, servicios legales, telecomunicaciones, minería, educación, salud, transporte y logística, en empresas y organizaciones regionales, nacionales y globales.

El **Pabellón de Emprendimiento** cada año ha sumado a más emprendedores/as vinculados a los ecosistemas de emprendimiento de las instituciones organizadoras de la Feria, quienes, bajo la dirección de Incuba UdeC, muestran sus iniciativas y permiten visualizar opciones para emprender de manera exitosa.

En la versión 2023 se incorporó el **Pabellón Tech**, donde empresas y organizaciones globales de tipo tech, fintech y digitales ofrecen vacantes de empleo, práctica laboral y programas trainee. Este pabellón funciona en alianza con la **plataforma de desarrollo laboral Mibucle** y está orientado a responder a la actual necesidad de profesionales tics, producto de la transformación digital mundial.

En año 2024 se sumó el **Pabellón Social**, donde instituciones sociales, fundaciones, organizaciones no gubernamentales y Empresas B ofrecen vacantes de empleo y práctica laboral. En alianza con **Trabajo con Sentido**, este pabellón difunde ofertas con una propuesta de valor asociada al bienestar humano, contribuyendo a la cultura de la sustentabilidad.

Como en las versiones anteriores, durante el desarrollo de la Feria, además de postular a prácticas y empleos, quienes la visiten podrán participar de **charlas y paneles virtuales dedicados a conocer las tendencias del empleo y las experiencias de emprendedores destacados.**

La Feria Laboral y Emprendimiento 2024 contó con 4 pabellones con la oferta de 200 empresas. Se realizaron 8.698 postulaciones de 5.301 usuarios. Además, participaron 44 Emprendimientos, quienes mostraron 114 productos y 33 servicios.

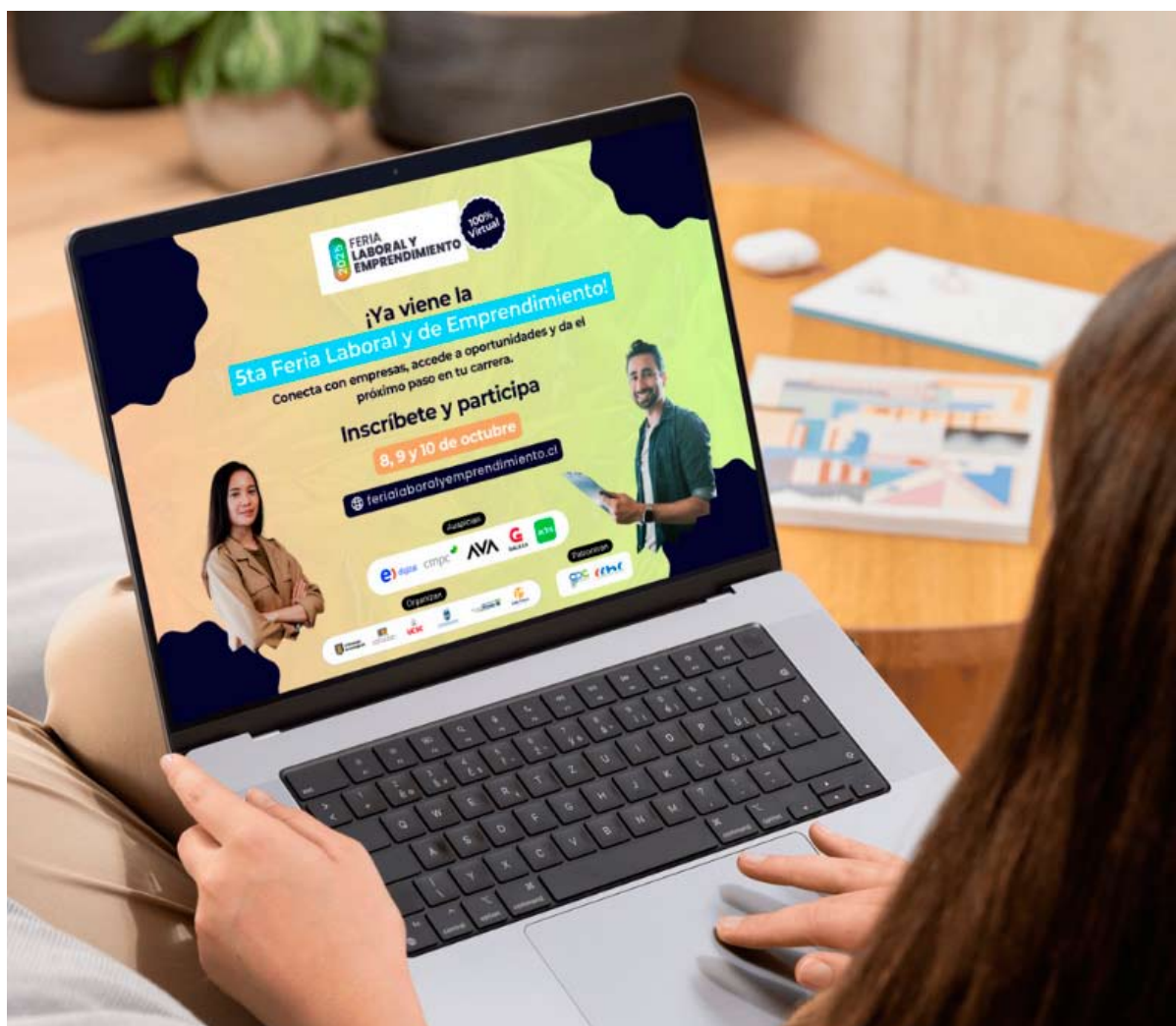

Universidad.

ORGANIZA PAR EXPLORA ÑUBLE:

UdeC Campus Chillán será sede del *Festival de las Ciencias 2025*

El Festival reunirá a instituciones, investigadores escolares, y artistas de Ñuble en una programación que combina talleres prácticos, innovación educativa, espectáculo y música. La jornada ofrecerá experiencias únicas para descubrir nuevas formas de aprender, crear y conectar con el territorio.

PAR EXPLORA ÑUBLE
diario@ladiscusion.cl
FOTOS: PAR EXPLORA ÑUBLE

El próximo **jueves 2 de octubre**, las áreas verdes de la **Universidad de Concepción Campus Chillán**, se convertirán en el escenario principal del **Festival de las Ciencias 2025 en Ñuble**, encuentro ciudadano que este año se desarrollará bajo el lema “Con ciencia contra la Desinformación”.

La actividad convocará a comunidades educativas escolares, universitarias y público general, con el objetivo de acercar la ciencia, la innovación y el patrimonio cultural a través de experiencias lúdicas y participativas.

El programa contempla la instalación de stands interactivos, talleres abiertos y la exposición de 12 instituciones regionales junto a 10 investigaciones escolares, todas con un fuerte vínculo con el territorio.

El Festival contará con la activa participación de **FABLAB INACAP**, **INIA**, **INDAP**, el **Centro Interactivo Liceo Marta Brunet (CIMB)**, el **Museo Antropológico de Itata**, el **Museo Internacional de la Gráfica de Chillán**, **ONG CETSUR**, **IDEOLAB Inmersivo**, **SAG** y distintas facultades de la **Universidad de Concepción, Campus Chillán: Ingeniería Agrícola, Agronomía y Ciencias Veterinarias**, a través de su Centro de Rehabilitación de Fauna Silvestre. Todas ellas ofrecerán una variada programación de talleres con colchanderas del Itata, xilografía, Vamos huertando en comunidad, patrimonio inmersivo, apicultura, compost y bioinsumos, y alfarería, todos diseñados para acercar a las comunidades al conocimiento desde la práctica, la creatividad y la tradición.

La jornada también contempla el espacio de conversación “**Ñuble en 3D: Patrimonio, Aula e Innovación**”, donde tres referentes regionales —**Luis Norambuena (CIMB)**, **Pablo Escobar (Ideolab)** y **Anita Troncoso (FAB Inacap)**— presentarán experiencias innovadoras que vinculan ciencia, educación y cultura en Ñuble. A través de la mirada de la tecnología en el aula, la creación en FABLAB y el patrimonio inmersivo en 3D, se abordará cómo la innovación puede transformar las formas de aprender y conectar con el territorio.

El componente artístico también estará presente con el **Mago Científico**, un espectáculo donde magia y ciencia se encuentran para despertar la curiosidad de niñas,



Una gran cantidad de personas de distintas edades se reunieron en el Festival de las Ciencias 2022.



Esta es una gran instancia en la que las y los científicos salen de sus laboratorios para compartir con las comunidades el trabajo que han venido desarrollando.

niños y jóvenes mediante ilusiones, juegos y experimentos en vivo. El cierre estará a cargo del colectivo musical **Sinópticos**, liderado por el productor y músico ñublensino Tito Isla, que llevará el jazz a nuevos horizontes a través de propuestas experimentales y colaboraciones artísticas.

El **Festival de las Ciencias** es impulsado por el **Proyecto Asociativo Regional Explora Ñuble del Ministerio de Ciencia**, liderado en la región por la **UdeC Campus Chillán**, y busca instalarse como un espacio de encuentro abierto, donde la ciudadanía pueda interactuar con el conocimiento científico y comprender su impacto en la vida cotidiana.

Inés Figueroa Cares, Directora del PAR Explora Ñuble y docente de Agronomía UdeC, destacó: “quienes visiten este Festival tendrán la oportunidad de hacerse una idea del ecosistema científico y cultural de Ñuble, en un formato lúdico y entretenido”.

La invitación está dirigida a delegaciones escolares, estudiantes universitarios y familias de toda la región, quienes podrán acceder de manera gratuita a las actividades programadas entre las **09:30 y 13:00 horas**, inscribiéndose en www.explora.cl/nuble.

**FACULTAD DE CIENCIAS
VETERINARIAS UDEC**
diario@ladiscusion.cl
FOTOS: UDEC CAMPUS CHILLÁN

La reinserción social de personas privadas de libertad es un tema que a menudo abre el debate, pero es crucial no solo por un sentido de humanidad, sino como una estrategia para construir sociedades más seguras. Por ello, programas de educación y/o capacitación laboral son una inversión en la tranquilidad y estabilidad de las comunidades. Así lo visualizan autoridades de las Facultades de Agronomía y Ciencias Veterinarias de la Universidad de Concepción y de Gendarmería de Chile, quienes recientemente realizaron una firma simbólica para extender el trabajo que vienen desarrollando desde el 2024 en el ámbito del asesoramiento en las áreas de sanidad animal y hortalizas, en el Centro de Educación y Trabajo, (CET) de Gendarmería de San Carlos, y que ahora será replicado en el CET de Yungay.

En el evento se relevó el esfuerzo conjunto entre las Facultades de Agronomía y Ciencias Veterinarias de la Universidad de Concepción y el Centro de Educación y Trabajo (CET), de Gendarmería de San Carlos y Yungay. “Lo que buscamos con esta firma simbólica es continuar capacitando a funcionarios e internos del CET de San Carlos, y sumar a los actores del CET de Yungay con el objetivo final de reinsertarlos en la sociedad. Esta acción busca brindar una oportunidad y poder generar la reinserción. Este modelo de trabajo sería certificado por nuestra universidad”, explicó el Dr. Ignacio Cabezas Ávila del Departamento de Ciencias Clínicas de la Facultad de Ciencias Veterinarias de la Universidad de Concepción.

Por su parte, el Coronel Christopher Parra Carvajal, Director Regional (S) de Gendarmería destacó que, “para nosotros es de gran relevancia este trabajo porque es un apoyo a los esfuerzos que realizamos en Gendarmería en el ámbito de la reinserción social para las personas que se encuentran privadas de libertad y que hoy se encuentran en un Centro de Educación y Trabajo, CET. El que ellos el día de mañana puedan salir con un oficio certificado por esta universidad es un apoyo para que puedan ser reinsertados en la sociedad”.

La disposición en cooperar y asesorar a Gendarmería de Chile, especialmente al Centro de Educación y Trabajo (CET) San Carlos y ahora al CET de Yungay fue destacado por la académica del Departamento de Producción Vegetal de la Facultad de Agronomía de la UdeC, Dra. Susana Fischer Ganzoni, quien desarrolla las capacitaciones de gestión y cultivo horticultura, junto al Dr. Antonio Pinto Rodríguez. “Es un capítulo nuevo para Gendarmería y nuestra Universidad porque ahora replicaremos el trabajo con otra comuna de Ñuble. Iniciamos una colaboración, un puente de saberes donde profesionales de ambos mundos se encuentran en un espacio abierto donde crecerá la unión promoviendo capacidades y sembrando educación, por lo tanto, haremos un trabajo que será en co-construcción inspirado en la experiencia y profesiona-

FACULTADES DE AGRONOMÍA Y CIENCIAS VETERINARIAS

Universidad de Concepción amplía proyecto que busca fortalecer la *reinserción a la sociedad* de personas privadas de libertad

El objetivo es capacitar a funcionarios de Gendarmería e internos en áreas como sanidad animal y horticultura, y apoyarlos en la adquisición de oficios.



Firma simbólica en la que participó la Dra. Susana Fischer Ganzoni de Agronomía UdeC, Director General UdeC Campus Chillán, Dr. Pedro Rojas García, Coronel Christopher Parra Carvajal, Director Regional (S) de Gendarmería y el Dr. Ignacio Cabezas Ávila de Veterinaria UdeC.

lismo, forjada con esfuerzo y convicción”.

Las autoridades asistentes al evento desarrollado en el Auditorio de la Facultad de Ciencias Veterinarias, expusieron que, al ofrecer un camino hacia la reinserción y la integración, se transforma a antiguos infractores en ciudadanos productivos, rompiendo cadenas de actos delictivos. “Celebro este convenio porque está alineado con los valores que promovemos como institución: inclusión, equidad y responsabilidad social. Como universidad, consideramos que quienes han incurrido en conductas delictivas deben cumplir con lo que establece la ley, pero con una mirada integral. Una vez cumplida su condena, esperamos que puedan reinsertarse, contando con capacidades y oficios que fortalezcan dicho proceso y así disminuir las posibilidades de reincidencia. Brindar apoyo en



Representantes de las entidades involucradas en el proyecto de capacitación en el ámbito del asesoramiento en las áreas de sanidad animal y hortalizas.

esta etapa, en favor de la sociedad, me parece de suma importancia”, comentó el director general de la Universidad de Concepción Campus Chillán, Dr. Pedro Pablo Rojas García.

A través de estas capacitaciones se les entrega herramientas nece-

sarias para poder desarrollarse y ser autosuficientes, se les brinda dignidad y la capacidad de construir un mejor futuro reduciendo así la tasa de reincidencia y transformando un problema social en una oportunidad para la seguridad y la prosperidad colectiva.

Universidad.

INTERCAMBIO CULTURAL ARRAIGADO A LAS TRADICIONES

UdeC Campus Chillán y BienalSur darán vida a muestra que releva la cerámica de Quinchamalí

La inauguración se realizará este martes 30 de septiembre, a las 19:00 horas en el CECAL UdeC. Además, habrá un conversatorio en el que los artistas explicarán su proceso creativo que significó concretar este trabajo.



Ambos artistas han compartido saberes y procesos en el marco de esta residencia que culminará con la exposición del martes 30 de septiembre.

aborda el origen de la cultura, el arte y la idea de la intervención. En esta obra, representa una gran cobra mítica que, según la leyenda, fue eliminada por los pueblos originarios. Realizará una sección de esta cobra utilizando la cerámica de Quinchamalí, icónica de este territorio, dando forma a un fragmento de esa gran figura mítica.

Además, incorporará líquenes propios de esta región, que funcionan como indicadores del estado del medio ambiente. “Estos elementos son mi forma de hablar sobre la relación entre arte y naturaleza, utilizando los barros y cerámicas tradicionales de Quinchamalí. Las personas que trabajan con el barro me generan una conexión familiar. No dudé ni un segundo en participar de esta experiencia artística junto a Nayadet y su madre, Marcela (Rodríguez). Trabajar en conjunto con Nayadet, ensamblando nuestras propuestas para crear una obra común, ha sido una experiencia enriquecedora. Estar en un contexto universitario es esencial para propiciar diálogos artísticos; es una forma de construir un puente entre el arte y la Universidad de Concepción. BienalSur me invita justamente a eso: a tender puentes entre países y culturas, unidos a través del arte”, describió el artista argentino originario de Rosario.

Por su parte, Nayadet Núñez releva la conexión con la tierra, los árboles, el aire, el fuego y todos los elementos relacionados con la alfarería de Quinchamalí, incorporando también los líquenes de Leo Battistelli. Las figuras tradicionales, como las guitarreras y los chanchos, también podrían formar parte de esta obra. Se trata de una valiosa combinación de saberes.

“Me parece maravilloso cómo se entrelazan estas dos técnicas alfareras. Es muy valioso que tradiciones como las de Ñuble puedan proyectarse hacia el mundo y así darse a conocer. Soy optimista respecto al traspaso generacional de la alfarería de Quinchamalí, ya que llevamos cinco años consecutivos trabajando en la capacitación y formación de nuevos cultores en la localidad, con resultados muy positivos. Hoy ya existen nuevas generaciones de alfareros, y muchas personas están interesadas en continuar con este legado”, agregó Nayadet Núñez.

La muestra estará abierta en el hall del CECAL UdeC hasta el 24 de octubre. Cabe destacar que esta es la segunda vinculación del Campus Chillán de la UdeC con BienalSur, ya que en noviembre de 2023 se inauguró la exposición “Formas de lo invisible”.



Nayadet Núñez Rodríguez, reconocida artesana de Quinchamalí.

UDEC CAMPUS CHILLÁN
diario@ladiscusion.cl
FOTOS: UDEC CAMPUS CHILLÁN

Un cruce entre territorios, sensibilidades y memorias materiales durante una residencia artística es la propuesta de la nueva exposición que se llevará a cabo en el CECAL UdeC. Se trata de **Entre arcillas: resonancias de un saber compartido**, de los artistas **Leo Battistelli** (Argentina) y **Nayadet Núñez Rodríguez** (Chile).

La muestra que se enmarca en una nueva vinculación de la Universidad de Concepción Campus Chillán con la Bienal Internacional de Arte Contemporáneo del Sur, BienalSur, presentará como resultado del proceso colaborativo que ambos artistas continúan desarrollando durante una residencia creativa en Quinchamalí, desde el 23 hasta el 30 de septiembre. Durante estos días, el destacado ceramista argentino Leo Battistelli –uno de los grandes referentes de la cerá-

mica contemporánea y radicado en Río de Janeiro– ha compartido saberes y procesos con Nayadet Núñez, reconocida artesana de Quinchamalí, localidad icónica de la cerámica tradicional de Chile, distinguida por su arcilla negra y su rica iconografía rural.

“Como CECAL UdeC, nos entusiasma esta segunda colaboración con BienalSur, una bienal de arte contemporáneo de gran relevancia para nuestro continente y también a nivel mundial. Es una instancia que nos honra profundamente, ya que permite fomentar y dar visibilidad a estos diálogos artísticos, promoviendo no solo el patrimonio inmaterial de Ñuble, sino también el arte contemporáneo. A través de esta residencia, se genera una instancia que pone en valor y proyecta internacionalmente la alfarería de Quinchamalí”, sostuvo la Directora del CECAL UdeC, **Amara Ávila Seguel**.

Leo Battistelli relató que trabaja con la mitología americana, especialmente la de Amazonía, que



Marcela Rodríguez, Leo Battistelli, Nayadet Núñez y Lauro Piuma.

Economicos.

01	COMPRAVENTA DE VEHÍCULOS	06	ARRIENDOS OFRECIDOS	11	TIEMPO LIBRE	16	ANIMALES PERDIDOS	21	PROPIEDADES VENDEN	26	AVES Y ANIMALES
02	ARRIENDO DE VEHÍCULOS	07	ARRIENDOS BUSCADOS	12	OCUPACIONES OFRECIDAS	17	ELECTRÓNICA INST. MUSICALES	22	PROPIEDADES COMPRAN	27	SERVICIOS
03	ACCESORIOS DE VEHÍCULOS	08	MOTOS Y BICICLETAS	13	OCUPACIONES BUSCADAS	18	MOTORES Y MAQUINARIAS	23	DECORACIÓN	28	COMPUTACIÓN
04	MODA Y BELLEZA	09	PATENTES	14	MATERIALES DE CONSTRUCCIÓN	19	MADERAS Y LEÑA	24	AGRÍCOLA	29	BIENESTAR Y SALUD
05	COMPRAVENTAS VARIAS	10	HOTELES Y PENSIONES	15	EXTRAVÍOS	20	EDUCACIÓN	25	PLANTAS Y FLORES		

Informaciones: 422201210. Avisos: avisos@ladiscusion.cl. Radio: radiotv@ladiscusion.cl. 422296032. Facturación: facturacionld@ladiscusion.cl. Administración: administracion@ladiscusion.cl. Ventas: 18 de Septiembre 721 - Chillán. Económicos: Valor con IVA por palabra Corriente: \$100 - Destacado: \$162 - Súper Destacado: \$201 (min 10 - máx. 30 palabras).

Guía de Oficios

POZOS PROFUNDOS

Captación de Aguas

SBS

POZOS PROFUNDOS PUNTERAS HABITACIONALES Y RIEGO

Rosauro Acuña 387

Fonos: +56956671497

Email: sbs.maquinaria@gmail.com - Chillán

12

OCUPACIONES OFRECIDAS.

SE necesita maestro de cocina con experiencia. Enviar curriculum a: jmunoz@fuentealemanachillan.cl. (161 - 920 - 540)

SE necesita canastero auxiliar para panadería de Chillán. Enviar CV a: contadorchillan2019@gmail.com. (065 - 928 - 540)

SE necesita ayudante administrativo/a para la ciudad de Chillán. Enviar cv a: contactosur@svcorp.cl. (050 - 841 - 543)

SE necesita guardia de seguridad para turno 4x4, Requisito: Curso al día. Renta líquida \$600.000. Reales interesados enviar curriculum y recomendaciones a: rrhh@agrochillan.cl. (171 - 935 - 540)

SE necesita cajero full time y part time (solo domingos) para turnos rotativos mañana y noche. Renta líquida ofrecida full time \$600.000 y part time \$120.000. Enviar CV a: rrhh@agrochillan.cl. (171 - 936 - 540)

SE necesita supervisor de guardia para turno 6x1 lunes a sábado, horario por definir. Requisito: Curso al día. Reales interesados enviar curriculum, pretensiones de renta y recomendaciones a: rrhh@agrochillan.cl. (171 - 934 - 540)

Obituario

†

DEFUNCIÓN

Con pena y cariño compartimos la partida de

MARÍA ISIDORA BUSTOS HOECKER

(Q.E.P.D.)

Sus funerales se realizaron en Santiago el día 19 de septiembre.

SUS TÍAS EMILIA Y JULIA ELENA HOECKER NORDENFLYCHT

SUS PRIMOS

MARÍN HOECKER

HOECKER RIVAS

CARRASCO HOECKER

CHILLÁN, septiembre 28 de 2025

Corretajes

JBARRA PROPIEDADES

BULNES 387

FONOS: 9 98268169 / 42 2235000

jbarra@chillanweb.cl

www.jbarra.cl

Guía Profesional

ABOGADO

PAMELA JIMÉNEZ SEPÚLVEDA

Abogada Magister en Derecho Penal

Otras áreas: Familia, Civil

Bulnes N° 832 oficina 8, Chillán

+56992437274

abogadapjimenez@gmail.com

ODONTOLOGÍA

DR. MIGUEL ÁNGEL CONTRERAS CARRASCO

Cirujano Dentista

Periodoncista

Atiende: de lunes a viernes

18 de Septiembre 685

42-2224361 - 982073937

DR. HELMUT SCHWEITZER DELAUNOY

Cirujano Dentista

Universidad de Chile

Implantes dentales - Rehabilitación

Constitución 882, Chillan

42-2324030

998876358

Guía de oficios y servicios

PUBLICA CON NOSOTROS!

CONTACTA A NUESTROS EJECUTIVOS

Amalia Reyes 981591398

Gabriel Gutiérrez 978893294

Sonia Faúndez 998255390

comercial@ladiscusion.cl

LA DISCUSIÓN

PUBLICA AQUÍ: avisos@ladiscusion.cl

Economía.

MONEDAS		UF	UTM SEPTIEMBRE	IPC AGOSTO	
DÓLAR	\$ 958,90	HOY	\$ 39.485,65	MENSUAL	0,0%
EURO	\$ 1.121,65	MAÑANA	\$ 39.485,65	ACUM. 12 MESES	4,0%
SUPERMERCADOS		IMACEC	DESEMPLEO (MAYO-JULIO)		
JULIO	1,1%	JULIO	1,8%	ÑUBLE: 10,8% / DIGUILLÍN: 11,4%	

PRODUCTORES DESTACARON EL ROL DE LOS EXTRANJEROS EN LA COSECHA DE FRUTAS

Propuesta de la SNA para regularizar inmigrantes suma apoyos en el agro local

Desde la Asociación de Agricultores de Ñuble advirtieron el riesgo de no contar con mano de obra suficiente para cosechar toda la fruta, principalmente en el rubro de las cerezas. En los campos de la región, empresas contratistas proveen trabajadores extranjeros a los productores, principalmente bolivianos y peruanos.

ROBERTO FERNÁNDEZ RUIZ
robertofernandez@ladiscusion.cl
FOTO: LA DISCUSIÓN

El llamado hecho por el presidente de la Sociedad Nacional de Agricultura, Antonio Walker, a formalizar a los inmigrantes que ingresaron con visa de turista al país, ha generado críticas y también apoyos. “No tenemos la fuerza labo-

ral agrícola nacional para realizar todas esas labores que demanda la agricultura”, reconoció el dirigente gremial y exministro de Agricultura durante la semana, abriendo una controversia que instaló el tema en la discusión política, donde la realidad parece chocar con el discurso de algunos presidentiables que apuntan a expulsar a todos los irregulares.

En la práctica, la escasez de mano

de obra chilena para faenas de cosecha de frutas, frente al aumento explosivo de la superficie de algunas especies, como las cerezas, abre una oportunidad de trabajo temporal para los extranjeros en Chile, muchos de los cuales ingresaron al país de manera irregular.

Dado que la demanda de mano de obra en la fruticultura seguirá creciendo, en virtud del incremento de la superficie, hay una preocupación

en el sector respecto a la capacidad de satisfacer esa demanda.

“La mano de obra nacional no es capaz de cubrir una cosecha de cereza donde vamos a necesitar 250 mil personas para esta temporada. No es capaz de absorber la mano de obra necesaria para realizar labores intensivas, como ajustes de carga, cosechas y otras tantas que hay en la agricultura chilena”, agregó.

“Llamo al mundo político a dejar



Economía

el populismo y abordar este tema con seriedad. Nos guste o no, es una realidad. Hagamos un proceso de formalización acotado: solo para los que ya entraron, no para los que van a entrar, para evitar el efecto llamado”, complementó.

Las reacciones a sus dichos se multiplicaron. El presidente Gabriel Boric afirmó que “por ahora, no está en los planes del gobierno innovar en esta materia, pero vamos a acoger siempre de manera constructiva lo que plantea la SNA”. El mandatario también manifestó que “el trabajo tiene que ser digno, se tienen que respetar los derechos laborales, los derechos humanos y lo que hemos dicho también, y se tiene que equilibrar, es que en términos generales Chile no está en condiciones de recibir más migración, en particular migración irregular”.

La idea tampoco fue acogida por los candidatos Johannes Kaiser y José Antonio Kast. Jeannette Jara se desmarcó de la propuesta y desde el comando de Matthei la apoyaron, aunque luego la candidata descartó regularizar a los migrantes irregulares.

Apoyo local

En el agro local suenan voces de apoyo a una propuesta que viene a hacerse cargo de una realidad que se observa con mayor claridad a partir de la pandemia. Carlos González, presidente de la Asociación de Agricultores de Ñuble, sostuvo que “el aporte de los trabajadores extranjeros es fundamental en la agricultura”.

Reconoció que la propuesta puede sonar impopular para algunos sectores políticos, pero aclaró que, “si bien entre los inmigrantes hay



Si no fuera por los extranjeros, no solo en Ñuble, también en las regiones agrícolas, gran parte de la fruta no se podría cosechar”

CARLOS GONZÁLEZ
PRESIDENTE ASOC. DE AGRICULTORES DE ÑUBLE



Todo partió el 2021, era imposible cosechar porque no había gente, con la escasez de mano de obra derivada de los retiros de AFP”,

MAURO MAGNASCO
GERENTE GENERAL EL TORREON EXPORT



La mano de obra nacional no es capaz de cubrir la cosecha de cereza donde vamos a necesitar 250 mil personas esta temporada”

ANTONIO WALKER
PRESIDENTE SNA

personas que vienen a delinquir, también hay una gran cantidad de extranjeros que vienen a trabajar, que son personas honradas, intachables. A estos últimos, ¿por qué no se le

pueden regularizar sus papeles para que sigan contribuyendo al desarrollo del país? Y a los otros, simplemente se les expulsa”.

El dirigente gremial recordó el aporte que han hecho los inmigrantes al país a lo largo de su historia y de su territorio. Valoró, además, que los extranjeros, tanto regulares como irregulares, también son un aporte relevante en otros rubros, como el comercio, el turismo, el transporte y la construcción, entre otros. En esa línea, afirmó que también respalda la idea de empadronar a los extranjeros, con el objetivo de conocer efectivamente cuántos son y regularizar su situación migratoria, una medida que desde algunos sectores es interpretada como una invitación a entrar al país de manera ilegal.

“Si no fuera por los extranjeros, no solo en Ñuble, sino que también en las regiones agrícolas, gran parte de la fruta no se podría cosechar. Y sabemos que no todos están de manera legal en los campos, hay un gran número de bolivianos que trabaja legalmente con un permiso especial de 90 días, pero no todos los que vienen son legales, y no sabemos cuántos son. Ellos comienzan en octubre, en la región de Coquimbo y se van moviendo hacia la zona central a medida que avanza la temporada de cosecha de distintas frutas; en nuestra zona comienza a notarse a fines de noviembre, y corresponde principalmente a cosecha de cerezas y arándanos, y luego continúan hacia el sur, llegan hasta Osorno”.

González coincidió con Walker en cuanto a que “en Chile no está la capacidad de mano de obra disponible para cosechar toda la fruta, además, el chileno no quiere hacer esa pega”.

De igual manera, fustigó a quienes dicen que los empresarios agrícolas solo persiguen pagar un menor salario con esta propuesta. “Ellos son bien pagados, porque un cosechero extranjero que viene a la cereza gana entre 50 y 100 mil pesos diarios, lo que depende de la cantidad de fruta que coseche (se paga por kilo de fruta)”. Acotó que el agricultor establece un trato con el contratista, quien suministra los trabajadores con su respectiva documentación migratoria. Los cosecheros firman un contrato y reciben la remuneración pactada, además del pago de las imposiciones legales, como AFP y salud.

El timonel de los agricultores de Ñuble detalló que los bolivianos representan la mayoría de los cosecheros extranjeros en la zona, “y por su eficiencia, son los que ganan más plata”, acotó. Y luego le siguen los peruanos, indicó, aunque comentó que un gran número de ellos solo permanece en Chile durante la temporada de cosecha y luego se regresan a su país de origen. “En los campos se ven muy pocos venezolanos y colombianos”, precisó.

El líder gremial reconoció que la eventual expulsión de los irregulares, además, tendría un impacto en el valor de la mano de obra para la cosecha, lo que incrementaría los costos de un negocio que enfrenta una alta volatilidad de precios. “La pelea sería tan dura por captar gente, que subiría el valor de la cosecha, a pesar de que son bien pagados en la actualidad. Pero, lo más importante es la gran cantidad de fruta que se va a perder, porque no habría capacidad de cosechar

todo, entonces, las pérdidas serían millonarias y muchos productores no podrían asumir esos costos, por lo tanto, se verían obligados a salir del negocio y los huertos quedarían abandonados. Y en el caso de las cerezas, por ejemplo, hay que considerar que los retornos son bastante erráticos, lo que se vio en la temporada recién pasada, en que la gran mayoría de los productores perdió plata, porque ya no es el negocio de antes”, advirtió.

“Un alza desmesurada en el valor de la mano de obra para la cosecha también conllevaría una invitación al ingreso de más inmigrantes al país”, añadió.

Escasez de mano de obra

En opinión de Mauro Magnasco, productor y exportador de frutas (El Torreón), de San Carlos, “los migrantes tienen un peso importante en la agricultura local, sin ninguna duda, se volvieron súper relevantes, todo partió el 2021, en que era imposible cosechar porque no había gente, con la escasez de mano de obra derivada de los retiros de las AFP, que fue la verdadera razón de porqué la gente no quería trabajar; y ahí se abrió una oportunidad para el trabajador inmigrante, que, si bien siempre ha existido, era menor. Yo creo que esa ventana de oportunidades laborales fue la que se satisfizo al año siguiente (2022) con inmigrantes, que primero fueron haitianos, y de a poco fueron transitando a bolivianos, y hoy ya no quedan haitianos”.

El empresario planteó que, actualmente, la participación de los extranjeros es tan relevante, que su desaparición implicaría un duro golpe a la industria, por la escasez de mano de obra que se generaría. “En 2021 vivimos la escasez de mano de obra, en que la fruta no se alcanza a cosechar a tiempo, entonces, pierde condición y competitividad, y hoy, en un mercado ultracompetitivo, significa que la industria se vería amenazada”, advirtió.

En esa línea, Magnasco valoró como positiva la propuesta del presidente de la SNA y reconoció que es lógico suponer que, si se mantiene la oferta de mano de obra actual el costo de la mano de obra debiera mantenerse. “Pero hoy estamos en un estado de la industria extremadamente amenazado, hay que entender también que el escenario agrícola de la región y del país se está modificando, ha habido una reducción de la superficie de algunos frutales, hay mucha menos gente dispuesta a producir fruta gracias a las inclemencias de la industria, desde el costo de la mano de obra, el costo de las leyes sociales -como la reforma previsional-, los aranceles de Estados Unidos y eso sumado a las dificultades inherentes de la industria, como el riesgo climático, los problemas logísticos, y además, que cada vez tienes más costos y menos margen, eso es un estrangulamiento permanente y sistemático de la industria”, sostuvo.

Detalló que, en el rubro de los arándanos, un cosechero puede ganar -líquido- \$40 mil diarios, considerando \$500 por kilo y un volumen de 80 kilos en un día, en lo que calificó como un cálculo conservador, dado que también pueden cosechar 120 kilos en un día.

En el rubro cercero, en tanto, considerando \$350 por kilo y un volumen de 200 kilos (la cosecha de cereza es más rápida), el cosechero puede ganar \$70 mil diarios.



En el rubro de la cereza, un cosechero puede ganar entre 50 mil y 100 mil pesos diarios.

Nuevo vuelo llegó con 31 chilenos deportados



El Ministerio del Interior informó la llegada de 31 ciudadanos chilenos deportados desde Estados Unidos, de los que tres fueron puestos a disposición de la Justicia chilena por mantener órdenes pendientes.

De acuerdo al ministro Álvaro Elizalde, del total, 23 son hombres y ocho mujeres, quienes llegaron en un vuelo chárter el pasado jueves 25 de septiembre. Además, otros 21 chilenos fueron enviados a través de vuelos comerciales.

Con estos vuelos, el total de ciudadanos chilenos deportados desde EE.UU. durante la Administración de Donald Trump asciende a 176 personas.

El secretario de Estado aclaró que "la política de expulsiones del gobierno de Estados Unidos no está dirigida específicamente a Chile, sino que se aplica de manera general a todos los países".

País.

SENADORA DE DEMÓCRATAS

Presupuesto 2026: Ofician a Dipres para que transparente cifras de ingresos fiscales

Desde el oficialismo, el senador Ricardo Lagos Weber (PPD) pidió a la oposición no discutir la propuesta del Gobierno aprovechando el ciclo electoral.

AGENCIAS
diario@ladiscusion.cl
FOTOS: AGENCIAS

La senadora Ximena Rincón (Demócratas) se sumó a las críticas por el proyecto de Presupuesto 2026, que ingresará el Gobierno el próximo martes 30 de septiembre, e informó que se ofició a la Dirección de Presupuestos (Dipres) para transparentar cifras de ingresos fiscales.

"Hemos oficiado a la Dipres para que se transparenten las cifras de ingresos fiscales, pero también los dineros comprometidos, sean o no estos dineros que hayan sido facturados", afirmó la presidenta de la comisión mixta a cargo de la discusión del proyecto.

"Creemos que es fundamental para iniciar una discusión seria del Presupuesto 2026, tener transparencia e información completa", declaró.

Uno de los puntos cuestionados del Presupuesto es la proyección de ingresos fiscales, que durante el 2024 fueron menos de lo presupuestado, dejando un déficit estructural del 3,2% versus el 1,9% comprometido.

Asimismo, el Consejo Fiscal Autónomo (CFA) sumó como antecedente que en 15 de los últimos 17 años el



En 15 de los últimos 17 años el gasto ha superado a los ingresos fiscales.

gasto ha superado a los ingresos fiscales. Junto a eso, la comisión revisora del gasto público recomendó al Gobierno eliminar el fondo de libre disposición y se reemplace por una facultad presidencial para reasignar recursos entre partidas sin aumentar el gasto total.

Otro de los puntos críticos de la discusión del Presupuesto se da en las millonarias deudas estatales con constructoras de viviendas sociales. Asociaciones del gremio han confirmado que comenzaron a notar estrechez de recursos en mayo y calcular hasta 1.000 millones de dólares en deuda.

Por su parte, el Minvu reconoció los

pagos pendientes, pero descartó que se trate de dicha suma, asegurando que se trabaja con la Dirección de Presupuestos para incrementar los recursos del sector.

Las críticas desde la oposición han llegado desde distintos puntos, incluyendo a la candidata presidencial de Chile Vamos, Evelyn Matthei, que condicionó esta semana el apoyo de los parlamentarios de la coalición opositora, Amarillos y Demócratas en tramitar el proyecto.

En ese contexto, el senador Ricardo Lagos Weber (PPD) llamó a poner freno a las especulaciones y discutir el proyecto sin aprovecharse del ciclo electoral.



Boric por fallida compra de la casa Allende: "Jamás nadie me informó de la inhabilidad"

El Presidente Gabriel Boric declaró -en marzo- ante el fiscal regional de Coquimbo, Patricio Cooper, en el marco de la investigación por la fallida compraventa de la casa del expresidente Salvador Allende, instancia en que descartó haber sido informado sobre inhabilidades constitucionales para concretar la operación.

El caso surgió a finales de 2024, cuando el Gobierno anunció la compra por 933 millones de pesos de la residencia de Allende, ubicada en Providencia, con el objetivo de convertirla en un museo, operación que consideraba la firma de contratos con la nieta y exministra de Defensa, Maya Fernández, y una de sus hijas, la senadora socialista Isabel Allende, ambas impedidas constitucionalmente para celebrar contratos con el Estado por sus cargos públicos.

Lo anterior derivó en una denuncia presentada por el abogado y excandidato constituyente del partido Republicano Raimundo Palamara, y en una causa abierta por parte del Ministerio Público que busca esclarecer un eventual fraude al fisco, tráfico de influencias y negociación incompatible. Según consignó El Mercurio, el Mandatario declaró ante fiscal Cooper en marzo, en medio de las renuncias de la entonces ministra Maya Fernández y en la antesala de la destitución de la senadora Isabel Allende.

"Aclarar el presupuesto"

"Los gobiernos de distinto color han tenido a veces que mejorar el presupuesto, aclarar el presupuesto, asumir compromisos de transparencia, etcétera. Entonces, mejor bajemos los decibeles, no aprovechemos el ciclo electoral, escuchemos y miremos lo que nos plantea la autoridad y después vamos con todo, a pedir aclaración, transparencia, mejoramiento y también reconocer aquellas cosas que son buenas", aseveró Ricardo Lagos Weber.

Mundo.

Irán culpa a EE.UU. de la inminente restauración de sanciones

Irán acusó este sábado a Estados Unidos de obstruir el logro de un acuerdo para evitar la restauración de las sanciones en la ONU en su contra, al rechazar algunas propuestas de Teherán que habían sido bien acogidas por los países europeos. “Presentamos diversas propuestas. Estas se actualizaban de acuerdo con el curso de las negociaciones y todas se basaban en soluciones justas y lógicas. Sin embargo, lamentablemente, todas ellas fueron rechazadas por la parte contraria; aunque algunas parecían haber sido consideradas por ciertos países europeos, no pudieron convencer a Estados Unidos”, afirmó el ministro de Exteriores iraní, Abás Araqchi.

Rusia acusa a Europa y Kiev de bloquear un “acuerdo de paz justo” en Ucrania



Rusia no ve interés en Kiev ni en los países europeos para negociar un “acuerdo de paz justo” sobre Ucrania, aseguró este sábado el ministro ruso de Exteriores, Serguéi Lavrov, al intervenir ante la ONU. “Hasta ahora, ni Kiev ni sus patrocinadores europeos parecen comprender la urgencia de la situación y no están dispuestos a negociar un acuerdo de paz justo”, declaró el jefe de la diplomacia rusa ante la Asamblea General de las Naciones Unidas. Según Lavrov, Europa “está obsesionada con el utópico objetivo de asestar una derrota estratégica a Rusia”. Mientras Rusia, afirmó, busca resolver las “causas originales” del conflicto y garantizar su seguridad. “La seguridad de Rusia y sus intereses vitales deben garantizarse de forma segura. Los derechos de los rusos y los rusohablantes en los territorios que permanecen bajo el control del régimen de Kiev deben restablecerse”, dijo el ministro ruso, quien agregó que solo sobre esta base Moscú debatiría unas garantías de seguridad para Ucrania. Lavrov lamentó que la OTAN ignorara las preocupaciones rusas y siguiera expandiéndose hacia las fronteras rusas, un proceso que continúa hasta hoy día “ pese a las promesas dadas a líderes soviéticos de no avanzar ni un ápice hacia el Este”.

El Departamento de Estado de Estados Unidos revocó la visa al mandatario tras instar a los militares a desobedecer órdenes en una protesta pro Palestina.



PRESIDENTE COLOMBIANO

Petro respondió a EE.UU. que retiro de su visa viola las normas de inmunidad de la ONU

Comentó que la acción del gobierno estadounidense “demuestra que ya no cumple con el derecho internacional”.

AGENCIAS
diario@ladiscusion.cl
FOTOS: AGENCIAS

El presidente colombiano, Gustavo Petro, respondió este sábado a Estados Unidos que la revocatoria de su visa, anunciada el viernes por el Departamento de Estado, viola el derecho internacional y las normas de inmunidad diplomática y por eso considera que la sede de la ONU no puede seguir en Nueva York. “Lo que hace el gobierno de EE.UU. conmigo rompe todas las normas de inmunidad en que se basa el funcionamiento de las Naciones Unidas y su Asamblea General. Hay total inmunidad para los presidentes que asisten a la Asamblea y el gobierno de EE.UU. no puede

condicionar la opinión sobre lo que pasa en los EE.UU.”, escribió Petro en su cuenta de X. Según Petro, “el que no se haya permitido la entrada” a EE.UU. al presidente de la Autoridad Palestina, Mahmud Abás, para intervenir ante el octogésimo periodo de sesiones de la Asamblea General de la ONU, “es una violación de la inmunidad diplomática”. **Ciudadanía italiana** Según Petro, la revocatoria de su visado estadounidense no le importa porque no lo necesita ya que tiene también ciudadanía italiana y puede viajar con el Sistema Electrónico de Autorización de Viaje (ESTA, por su sigla en inglés), que exime de la visa.

y “el que se me quite la visa por pedirle al ejército de EE.UU. y de Israel que no apoyen un genocidio (...) demuestran que el gobierno de EE.UU. ya no cumple con el derecho internacional”. “La sede de Naciones Unidas no puede continuar en Nueva York”, agregó el presidente al volver a Colombia, donde expresó: “Llegué a Bogotá y me encuentro que ya no tengo visa a EE.UU.”. El Departamento de Estado de Estados Unidos anunció el viernes por la noche que le retira el visado a Petro por instar a soldados de ese país “a desobedecer órdenes e incitar a la violencia”, durante una manifestación propalestina en Nueva York que pedía el alto el fuego en Gaza y reprochaba el viaje del primer ministro israelí, Benjamín Netanyahu, para intervenir ante la ONU.



PLAN CUADRANTE CHILLÁN

CUADRANTE 1: 97 669 66 13
Norte: Bandedón central Av. Ecuador; **Oriente:** Bandedón central Av. Argentina; **Sur:** Bandedón central Av. Collín; **Poniente:** Bandedón central Av. Brasil.

CUADRANTE 2: 97 669 66 17
Norte: Límite comunal San Nicolás/San Carlos; **Oriente:** Eje central Av. Andrés Bello entre Chacabuco y límite comunal Coihueco/San Carlos; **Sur:** Bandedón central Av. Ecuador.

CUADRANTE 3: 97 669 66 22
Norte: Centro puente El Ala, centro río Ñuble hasta Centro Ruta 5, límite comuna San Nicolás; **Oriente:** Centro Ruta 5 y bandedón central de Av. O'Higgins hasta Av. Ecuador.

CUADRANTE 4: 97 659 79 92
Norte: Límite Portezuelo; **Sur:** Límite Chillán Viejo; **Este:** Límite 2da. Comisaría Chillán; **Oeste:** Límite Ránquil.

CUADRANTE 5: 97 669 66 10
Norte: Sur bandedón central Collín, entre bandedones centrales Av. O'Higgins y Av. Argentina; **Oriente:** Poniente eje central variante Collín, entre ejes centrales Collín y Barros Arana al poniente eje central.

CUADRANTE 6: 97 669 65 85
Norte: Sur eje central Cristóbal Colón, entre ejes centrales Collín y Covadonga; **Sur:** Eje central Covadonga, entre ejes centrales Cristóbal Colón y Los Puelches; **Poniente:** Eje central Los Puelches entre eje central Covadonga.

CUADRANTE 7: 97 669 65 89
Norte: Av. Francisco Ramírez desde Av. Argentina hasta Av. Libertad Oriente; **Este:** Desde prolongación Av. Libertad Oriente hasta límite predial norte eje Calle Río Las Minas; **Sur:** Av. Circunvalación centro desde límite predial norte eje Calle Río Las Minas hasta proyección Calle Esmeralda, desde proyección sobre Av. Circunvalación hasta Av. Los Puelches; **Oeste:** Av. Argentina centro, desde Cristóbal Colón hasta Av. Francisco Ramírez.

CUADRANTE 8: 93 403 74 09
Norte: Chacabuco y Ruta N-49, desde Ruta N-45; **Este:** Límite urbano comuna Chillán; **Sur:** Av. Libertad Oriente y Av. Francisco Ramírez; **Oeste:** Av. Argentina y Av. Vicente Méndez centro.

Cultura.



Es una obra de vital importancia para que las futuras generaciones continúen la labor de conservación”

CLAUDIO MARTÍNEZ
DIRECTOR REGIONAL DE PATRIMONIO

Carolina Marcos Ch.
cmarcos@ladiscusion.cl
FOTOS: Archivo.

SERÁ LANZADO ESTE MARTES

“Raíces Negras de Quinchamalí”: el libro que revela la memoria profunda de la greda ñublensina

La publicación es fruto del trabajo de la Universidad Católica, la Subdirección de Patrimonio Inmaterial y el Servicio del Patrimonio de Ñuble. La ceremonia se desarrollará este martes en el Centro de Eventos La Guitarrera de Quinchamalí.

Un viaje por la greda y la memoria de Ñuble es lo que propone “Raíces Negras de Quinchamalí”, libro que será presentado este martes 30 de septiembre en el Centro de Eventos La Guitarrera de Quinchamalí, en una jornada que promete convertirse en un hito para la valoración del patrimonio regional.

La publicación (fruto de un trabajo conjunto entre la Universidad Católica, la Subdirección Nacional de Patrimonio Inmaterial y la Dirección Regional de Ñuble a través de su Unidad de Patrimonio Inmaterial) forma parte del Plan de Salvaguardia de las artesanías en alfarería de Quinchamalí y Santa Cruz de Cuca, y se instala como una pieza clave para comprender la historia cultural de estas comunidades.

Desde una mirada antropológica e histórica, el libro reconstruye el recorrido de la alfarería de Quinchamalí y Santa Cruz de Cuca desde su origen precolombino ligado al mundo mapuche, hasta su consolidación como símbolo de identidad regional. El texto revela capítulos invisibilizados de la historia de la alfarería en la zona, como la discriminación que llevó a muchas artesanas, en su mayoría mujeres, a cambiar apellidos o adoptar estrategias de ocultamiento; y rescata el sincretismo cultural forjado en el proceso de colonización.

Asimismo, documenta el auge que significó la llegada del ferrocarril a comienzos del siglo XX, facilitando la circulación de piezas entre

Chillán y Tomé, y también la crisis provocada por el cierre de esa vía en los años 80, que afectó no solo el comercio, sino la vida cotidiana de estas comunidades.

La guitarrera como ícono universal

Uno de los aportes centrales de la obra es mostrar cómo la greda de Quinchamalí (única en el mundo por sus condiciones geográficas y climáticas) se convirtió en vehículo de relatos e identidades que hoy trascienden fronteras. La guitarrera

de Quinchamalí, pieza emblemática y símbolo de la artesanía ñublensina, aparece como ícono de este proceso, con presencia en colecciones y museos internacionales.

La presentación del libro en Quinchamalí estará a cargo del arquitecto y escritor Claudio Martínez, quien es además el director regional del Servicio Nacional del Patrimonio de Ñuble, y contará con la participación de la directora nacional del Servicio Nacional del Patrimonio, Nélida Pozo, y de la subdirectora nacional de Patrimonio Cultural

30

de septiembre es el día en que se presentará esta nueva publicación sobre los orígenes de la greda negra de Quinchamalí y Santa Cruz de Cuca. Tras la presentación del libro, se desarrollará un conversatorio a partir de las 15.00 horas.



Inmaterial, Paula Jaraquemada. Tras la presentación, se realizará un conversatorio para reflexionar sobre el rol de la alfarería en la identidad ñublensina.

Para Martínez, la publicación constituye “un fiel testimonio de la historia de Ñuble contada a través de la evolución de una artesanía que nace en el núcleo precolonial (de matriz mapuche) y que hoy el Estado y las artesanas trabajan por preservar. Es una obra de vital importancia para que las futuras generaciones continúen la labor de conservación y puesta en valor de este patrimonio invaluable, que es parte de nuestra identidad profunda como región”.

“Por su alcance temporal y su profundidad temática, ‘Raíces Negras de Quinchamalí’ no solo documenta una tradición, sino que se erige como un hito patrimonial inmaterial para la Región de Ñuble, revelando la fuerza de una memoria compartida que aún late en cada pieza de greda moldeada por las manos de sus artesanas”, precisó el director regional del Servicio del Patrimonio.

La actividad está programada para las 15.00 horas y en el conversatorio participarán Pía Acevedo, investigadora del Centro del Patrimonio UC; representantes de la comunidad alfarera y Patricia Izquierdo, encargada regional de la Subdirección Nacional de Patrimonio Cultural Inmaterial (SNPCI).

Cultura.

EN VARIOS ESPACIOS COMO EL TEATRO, CASINO MARINA DEL SOY Y COYOTE, ENTRE OTROS

Chillán se prepara para un cierre de trimestre lleno de música, humor y grandes artistas

Destacan el regreso a la ciudad de Alberto Plaza y un nuevo concierto de De Saloon. En el humor, se viene un imperdible para cientos de chillanejos, el desembarco de “Tomás va a morir: Ley de Murphy”, en noviembre.



Carolina Marcos
cmarcos@ladiscusion.cl
FOTOS: Agencias

El calendario cultural de Chillán promete un cierre de trimestre vibrante, con una cartelera que reúne a músicos consagrados, voces internacionales y el humor nacional en distintos escenarios de la ciudad. Desde el Teatro Municipal de Chillán hasta el Casino Marina del Sol y el club Coyote, los próximos meses estarán marcados por espectáculos que confirman a la capital de Ñuble como un polo de atracción artística y un destino obligado para quienes buscan disfrutar de la cultura y el entretenimiento.

Música que atraviesa generaciones

La agenda comienza el sábado 4 de octubre con el regreso de DJ Méndez, ícono de la música urbana de los 2000, quien se presentará en

Coyote a partir de las 23.30 horas (entradas en Passline). A la semana siguiente, el 10 de octubre, el cantautor chileno Alberto Plaza celebrará sus 40 años de carrera en el Casino Marina del Sol, con un concierto cargado de éxitos que marcaron a varias generaciones de chilenos (entradas en Ticketpro).

El 18 de octubre será una fecha especial para los amantes de la música latinoamericana, cuando

Inti-Illimani llegue al Teatro Municipal de Chillán con su espectáculo “Camino a los 60 años”, un recorrido por seis décadas de historia musical vinculada a la memoria y las luchas sociales (entradas en Ticketpro). Y para cerrar el mes con un aire romántico, el 31 de octubre el artista italiano Paolo Meneguzzi traerá su show “Por Amor” al Casino Marina del Sol, donde el público podrá acceder incluso a un exclusivo Meet & Greet.

La música seguirá marcando pauta en noviembre con la presentación de Quilapayún y la Cantata de Santa María, programada para el 22 de noviembre a las 20.00 horas en el Teatro Municipal de Chillán, una obra que es parte fundamental de la memoria histórica del país (entradas en Passline).

En diciembre, la energía juvenil estará presente con De Saloon, que el 12 de diciembre trae a la ciudad su gira de 25 años llamada “El sonido del Misterio” junto a un repaso por sus

grandes éxitos en el Casino Marina del Sol (entradas en Ticketplus). Y el 18 de diciembre, la cumbia casera y popular de Santaferia hará vibrar al Teatro Municipal, cerrando con baile y fiesta un año cargado de música en Chillán (entradas en Passline).

El humor también dice presente

El cierre de año no solo tendrá música. El 18 de noviembre, el comediante Pedro Ruminot, uno de los rostros más reconocidos de la escena humorística nacional, se presentará en el Teatro Municipal de Chillán (entradas en Puntoticket). Dos días más tarde, el 21 de noviembre, llegará el turno del stand up “Tomás Va a Morir: Ley de Murphy”, un espectáculo cargado de ironía y risas en el mismo escenario.

En diciembre, el humorista Claudio Michaux, con su particular estilo, traerá su show “Tengo mis razones” el 10 de diciembre al Teatro Municipal (entradas en Ticketpro).

“Tomás va a morir” es uno de los espectáculos más esperados por los chillanejos este trimestre.

18

de noviembre se presenta en el Teatro Municipal de Chillán el reconocido comediante Pedro Ruminot, quien deslumbró en la última versión del Festival de Viña del Mar con una presentación impecable y aplaudida por el público.

Cultura.

Panoramas.



Santiago sueña con formar una familia con Ana y todo parece ir en esa dirección cuando ella le anuncia que está embarazada. El único problema es que también le cuenta que el papá, es su ex. Dispuesto a luchar por su amor, se queda al frente de esta familia. Pero todo se complica cuando el ex de Ana se instala en la casa que para ser parte del embarazo. La competencia entre ambos desatará una divertida guerra por ganar.

Cine: “Papá x Dos” en Cinépolis Chillán

Lugar: Cinépolis.
Horarios y entradas:
www.cinepolischile.cl.

Conciertos Educativos en el Centro Cultural Municipal: Orquesta Sinfónica de Ñuble

El próximo 2 de octubre, a las 10.30 horas, el Centro Cultural Municipal de Chillán recibirá un nuevo Concierto Educativo a cargo de la Orquesta Sinfónica de Ñuble. La instancia, que se desarrolla por medio del convenio de trabajo entre la Corporación Cultural Municipal y la orquesta, busca acercar la música docta a la comunidad escolar pensando en un público de 7° básico a 4° medio.



Lugar: Centro Cultural.
Horario: 10.30 horas.
Entrada: Inscripción previa.



El Buki Chileno en Casino Marina del Sol

Este próximo 4 de octubre, Casino Marina del Sol recibirá la visita de El Buki Chileno, para interpretar lo mejor de la discografía de Marco Antonio Solís en una noche llena de canciones y romanticismo. El show será a las 22.00 horas y el ingreso es pagando la misma entrada al Casino.



SOMOS TODAS
LAS VOCES

RADIO
LA DISCUSIÓN
Somos todas las voces



Cultura.

Miradas cautivas, el poder de la primera fijación

Para mi madre, en su día de cumpleaños. Hay un instante mínimo, casi invisible, en que la mirada se posa por primera vez sobre algo y decide, sin anunciarlo, qué merece existir en el campo de nuestra conciencia. Antes de que el pensamiento articule una frase, ya el ojo ha dibujado su ruta, un rostro, un brillo, una sombra que se vuelve centro del relato. Ese primer contacto es tan veloz que solo la tecnología, los mapas de calor, las trayectorias que registran los eye trackers, logra atraparlo, como si detuviéramos el pulso de un colibrí en pleno vuelo.

En el laboratorio hemos visto, una y otra vez, cómo la pupila se dilata frente al color exacto de alguna forma, indicación o impacto visual. Hemos visto cómo el nombre impreso en una propaganda política compite con el destello de los dientes en una sonrisa congelada en la fotografía. Los datos que arrojan las fijaciones y los movimientos sacádicos no son simples cifras, son pequeñas confesiones de nuestra memoria visual, huellas del deseo, de la costumbre y del miedo. La mirada, en su primera detención, revela más de lo que estamos dispuestos a reconocer.

Roland Barthes decía que en cada fotografía hay un punctum, un detalle que nos hiere con su presencia. El punctum es, en cierto modo, ese primer golpe silencioso que cautiva la vista y abre el pliegue emocional de la imagen. Walter Benjamin, por su parte, advertía que la reproducción técnica de las imágenes había diluido el aura, esa vibración única del objeto original, sin embargo, en el instante de la fijación ocular todavía parece encenderse una chispa de aura, breve y obstinada, que ningún algoritmo puede fabricar.

Al estudiar campañas electorales con tecnología de seguimiento ocular descubrimos que la ruta visual de la ciudadanía se dirige primero al rostro, luego al nombre del candidato y rara vez a los símbolos partidarios. Esta secuencia es muy clara, las campañas políticas nos dicen más sobre la confianza que



La primera fijación no es únicamente un fenómeno fisiológico, es la puerta de entrada a la narrativa de cada imagen. Allí se juega el éxito de un afiche político, de una obra de arte, de un logotipo o de una fotografía familiar. Allí también se revela el sesgo de nuestra atención, los prejuicios y preferencias que arrastramos sin advertirlo. Comprenderla es una forma de comprendernos. Cuando la tecnología captura el recorrido de nuestros ojos, descubrimos que no somos meros observadores libres, sino peregrinos de rutas invisibles que otros han trazado. Cada fijación primera es un pacto entre el mundo y nuestro deseo. Y mientras no olvidemos que mirar es también cuidar, podremos seguir construyendo imágenes que no solo atrapen miradas, sino que las dignifiquen.

depositamos en los gestos humanos que sobre la adhesión a los colores de las banderas. El primer punto de fijación es un voto inconsciente de credibilidad, buscamos la mirada de otro para creerle al mensaje, esto es relevante, pues la mayoría de quienes compiten por el sillón presidencial o por un escaño ignoran u omiten estos ciertos datos sobre comportamiento electoral.

También hemos comprobado que, en un afiche callejero, un fragmento de color cálido, un rojo atardecer, un amarillo tenue, se convierte en anzuelo inmediato. La pupila un elemento que vibra y que no se deja engañar, persigue la luz como persigue la savia a las hojas jóvenes en primavera.

Hay una serie de investigaciones y artículos que apuntan a la hipótesis de que esto sea un resabio evolutivo, un eco de la antigua urgencia por distinguir frutos comestibles en medio de un follaje confuso. El color no solo atrae, cuenta historias ancestrales de supervivencia, inclusive, hay una serie de textos que se han atrevido a asignarle un significado emocional a los colores, naciendo así un creciente campo denominado Psicología del Color.

Sin embargo, no toda fijación inaugura un vínculo luminoso. Hay imágenes que, por saturación, por exceso de estímulos, dispersan la mirada hasta volverla errante. En esos casos el ojo parece huir, incapaz de decidir dónde posar su primer afecto. La saturación visual es una forma de ruido que ahoga el relato. Aquí se abre un problema ético para el diseño, ¿qué responsabilidad tenemos quienes construimos imágenes al decidir dónde descansará la primera mirada del espectador?

Desde la ética existen una serie de aseveraciones, destaca Adela Cortina que nos recuerda que la ética comienza cuando reconocemos al otro como alguien digno de atención. Mirar es ya un gesto de reconocimiento, ya lo decía El Principito "Antes eras una flor, pero te domesticué y ahora eres mi rosa, única y más importante para mí, porque yo te he cuidado, te he regado,

y es el tiempo que he perdido contigo lo que te hace especial". Por eso no es trivial que en la cultura de las redes ciertas miradas queden atrapadas en rostros estandarizados mientras otras, las de los cuerpos desplazados, los paisajes periféricos, los oficios invisibles, permanezcan fuera del campo focal. El mapa de calor de un anuncio publicitario puede delatar el olvido de esos márgenes.

En este tiempo primaveral, cuando la luz vuelve más nítidas las aristas de los objetos y el aire agita los reflejos de las hojas, pareciera que el mundo entero compite por ser el primer punto de fijación. Las flores no solo abren pétalos, también abren caminos para la mirada. Es un recordatorio estacional de que la visión humana es una danza entre el estímulo exterior y la historia interior que cargamos en la retina.

La primera fijación no es únicamente un fenómeno fisiológico, es la puerta de entrada a la narrativa de cada imagen. Allí se juega el éxito de un afiche político, de una obra de arte, de un logotipo o de una fotografía familiar. Allí también se revela el sesgo de nuestra atención, los prejuicios y preferencias que arrastramos sin advertirlo. Comprenderla es una forma de comprendernos.

Quisiera pensar que cada imagen bien concebida es una invitación a detenerse, a elegir un punto de reposo antes de dispersarse por la superficie. Quizás esa sea la lección que el seguimiento ocular ofrece a los diseñadores, a los fotógrafos y a los comunicadores, aprender a guiar sin imponer, a sugerir un comienzo para la historia visual que el espectador completará.

Cuando la tecnología captura el recorrido de nuestros ojos, descubrimos que no somos meros observadores libres, sino peregrinos de rutas invisibles que otros han trazado. Cada fijación primera es un pacto entre el mundo y nuestro deseo. Y mientras no olvidemos que mirar es también cuidar, podremos seguir construyendo imágenes que no solo atrapen miradas, sino que las dignifiquen.



Alejandro Arros Aravena
Doctor en Educación,
Académico Departamento de
Comunicación Visual UBB

Siguen abiertas las inscripciones para el taller de Narrativa Gráfica

La Cooperativa de Narrativa Gráfica Chilena anunció un ciclo de Capacitaciones para el Ecosistema de Narrativa Gráfica, que se realizará los días viernes 10 y sábado 11 de octubre en las instalaciones de la carrera de Diseño Gráfico de la Universidad del Bío-Bío. La iniciativa busca consolidar y profesionalizar el trabajo de creadores, dibujantes, guionistas y gestores locales, entregándoles herramientas para fortalecer sus proyectos y, al mismo tiempo, generar redes que potencien el desarrollo de este sector en la región.

El programa contempla un total de cuatro charlas magistrales, dos talleres prácticos y espacios de networking, diseñados especialmente para abrir nuevas perspectivas sobre la producción editorial y gráfica. Entre los invitados destacan Patricio Contreras, del colectivo Ojo en Tinta, quien abordará las posibilidades que ofrecen los formatos digitales y no tradicionales;

Matías Mandiola, director regional de ProChile, con una mirada al mercado editorial latinoamericano; Carolina Silva, del Departamento de Derechos Intelectuales, quien expondrá sobre derechos de autor e inscripción de propiedad intelectual; Ricardo Uribe, diseñador gráfico de la UBB, quien dictará talleres de diseño de portadas y maquetación de libros; y Francisco Inostroza, del Salón Internacional de la Historieta, quien expondrá sobre el mercado editorial chileno. En paralelo, se desarrollarán sesiones de networking.

La actividad es posible gracias al Fondo del Libro y la Lectura, Convocatoria 2025 y a la Universidad del Bío-Bío como espacio de acogida para estas capacitaciones, lo que permitirá articular el trabajo artístico con la formación académica de futuros diseñadores y creadores visuales. La inscripción es gratuita a través del formulario disponible en www.narrativagrafica.cl



Deportes.

29

puntos tiene Ñublense y marcha en el décimo lugar. En el séptimo lugar está Cobresal con 38, seguido por Colo Colo que sumó 34 tras golear a Iquique en duelo pendiente. Huachipato está noveno con 31 puntos.

RONALD FUENTES, ENTRENADOR DE ÑUBLENSE

“Seguimos ilusionados y mientras tengamos opción vamos a luchar”

Cree que si su equipo corrige errores puntuales puede sumar la cantidad de puntos que necesita para clasificar a la Copa Sudamericana. También se refirió a los canteranos que tienen la prioridad para cumplir con la norma del sub-21.



Ñublense necesita con urgencia vencer a la U. Católica en el duelo pendiente que jugarán el próximo 9 de octubre en el Claro Arena.

RODRIGO OSES PEDRAZA
roses@ladiscusion.cl
FOTOS: MAURICIO ULLOA GANZ

El técnico de Ñublense, Ronald Fuentes, confirmó que para el resto de los ocho partidos que le restan a su equipo en el torneo, ocupará solo un jugador sub-20 desde el inicio para cumplir con el minutaje que exige el reglamento. “No, siempre será uno, ahora tenemos la opción de sumar durante todo octubre con Vicente Guzmán que está en el microciclo de la Se-

lección Chilena Sub-17, pero aún así estamos viendo, porque falta para el partido con Católica, vamos a ver desde lo táctico, pero Lucas (Molina) tiene la primera opción de jugar, Daniel (Saavedra) la segunda y Justin (Poblete) la tercera, son las opciones que estamos trabajando y nos suman minutaje. Lucas nos suma doble, Vicente 63 por estar en la Selección. Daniel suma normal y Justin doble, pero no será complicado para nosotros cumplir con la regla. Debemos sumar en cada partido que resta 76 minutos con un sub-21 en cancha para cumplir con el minutaje.

Nosotros le hemos dado importancia a este aspecto cuando llegamos y nos encontramos con varios partidos en los que no sumaron minutos y eso nos complica porque yo soy de la máxima de que el minutaje se debería cumplir mayoritariamente en la primera rueda, porque en la segunda, en los partidos finales, siempre estás jugando algo importante, y claro, ahí puede influir desde lo futbolístico, pero insisto, no tenemos complicaciones y no es tema”. Sobre la remota opción de clasificar a la Copa Sudamericana, el entrenador de los “diablos rojos” asegura que

“la idea de nuestra llegada es que no pasáramos problemas con el tema del descenso, porque estábamos abajo, logramos salir de ahí, aunque matemáticamente puede pasar, pero es difícil por los partidos que le restan a los equipos que están en zona de descenso. Esta sumatoria de puntos que tuvimos en el arranque de la segunda rueda nos permitió ilusionarnos con clasificar a un torneo internacional y mientras hayan opciones nos vamos a jugar para eso, pero está claro que no nos puede volver a pasar que después de ir ganando, terminamos perdiendo, y eso es lo que tenemos que mejorar de cara a lo que viene”. Profundizando en el tema, el ex entrenador de Magallanes y Unión Española reveló que sus jugadores siguen mentalizados en luchar por el séptimo lugar y el último cupo a la Copa Sudamericana. “Salen siempre a competir, sin especular en cada partido, no hay relajo por haber mantenido la categoría, estamos ilusionados, seguimos trabajando, cometimos errores que nos cuestan goles, de hecho ante Coquimbo nos llegaron poco, pero cometimos errores puntuales que nos afectaron en el resultado final. Esto es hasta el último partido, seguiremos jugando para ojalá lograr el puntaje necesario para clasificar a un torneo internacional”. La clave, recalcó Fuentes, frente a Universidad Católica y los próximos partidos, es “tener la pelota y profundizar sin darle espacio al rival para que te ataque porque sin balón nos cuesta”. “Tenemos margen de mejorar todavía”, sentenció Ronald, con la ilusión a tope.

Chile debuta con agónico triunfo sobre Nueva Zelanda en el Mundial Sub-20

En un partido con un final de película, Chile venció por 2-1 a Nueva Zelanda en el debut de la Copa del Mundo Sub 20. En el último minuto, La Roja logró los tres puntos. Los dirigidos por Nicolás Córdova no hicieron una presentación del todo correcta, pero lograron sacar la tarea adelante y quedarse con la victoria en Nuñoa. De esta manera, la selección nacional comenzó con el pie derecho su aventura en la cita planetaria. La Roja mostró algunos chispazos en el primer tiempo, pero terminaron la primera parte sin goles. En el complemento, en el minuto 54 vino la apertura de la cuenta. Nueva Zelanda salió de mala manera, Agustín Arce

habilitó a Lautaro Millán y el futbolista de Independiente puso el 1-0 para Chile. Fue la explosión del Estadio Nacional y el golpe anímico que necesitaba La Roja para levantar su juego. Pero Nueva Zelanda, en el minuto 84, empató de penal a través Nathan Walker. En el séptimo minuto de descuento, un centro inofensivo se le soltó al arquero de Nueva Zelanda Henry Gray y Ian Garguez anotó el 2-1 definitivo en el 97. La Roja alcanzó a Japón en la cima del Grupo A. Justamente, el próximo partido de Chile será ante los asiáticos el martes 30 de septiembre a las 20.00 horas en el Estadio Nacional. La última vez que Chile disputó un Mundial Sub-20, fue el 2013. Los dirigidos por Mario Salas llegaron a cuartos de final en Turquía.



Deportes.

TERCERA VERSIÓN DE LA COPA CIUDAD DE CHILLÁN SE DISPUTÓ EN EL ESTADIO ATLÉTICO QUILAMAPU

Chillán se transformó en el epicentro del atletismo escolar de Chile

El equipo del Colegio Alemán de la capital de Ñuble se quedó con el título general en damas y varones, mientras que el Liceo Polivalente de San Nicolás fue segundo. Más de 1.500 atletas animaron la competencia.

RODRIGO OSES PEDRAZA
roses@ladiscusion.cl
FOTOS: R. OSES

Chillán se transformó el viernes 27 y sábado 28 de septiembre en la capital del atletismo escolar chileno, tras albergar más de 1.500 atletas de 71 colegios y escuelas de todo Chile, quienes animaron, en el Estadio Atlético Quilamapu, la tercera versión de la Copa Ciudad de Chillán de Atletismo 2025, organizada por la Dirección de Deportes del municipio chillanejo.

El primer lugar general por equipos en varones y damas se lo adjudicó el Colegio Alemán de Chillán. El segundo puesto fue para el Liceo Polivalente de San Nicolás, mientras que el tercero en varones se lo llevó el Saint James School de Buin en varones y en damas, el Colegio Montessori de Talca.

La mejor marca técnica en damas la registró la atleta del Colegio Alemán de Chillán, Emma Hilcre, quien lideró el lanzamiento de la jabalina; y en varones, fue Walter Seguel, de la Escuela Nivequetén de Laja, campeón del lanzamiento del martillo.

“De todos los entrenamientos diarios he podido mejorar técnica del lanzamiento de la jabalina y ahora logré con 36 metros mi mejor marca. Me gustaría quedar en un podio sudamericano y mi sueño es superar alguna marca de la lanzadora

36

metros registró la campeona del lanzamiento de la jabalina, Emma Hilcre, del Colegio Alemán de Chillán, quien obtuvo la mejor marca técnica en damas del torneo. El campeón del lanzamiento del martillo, Walter Seguel, de Laja, fue la mejor marca técnica varones.



Catalina Iribarra, que salió del Padre Hurtado, y dejar una huella”, declaró Emma Hilcre.

“Feliz de haber ganado. Me motivé para superar mis metas y llegar al Sudamericano. Mi profesor Sergio Parra me ha dado mucho apoyo”, confesó el lajino Walter Seguel.

Otro atleta que brilló con luces propias mostrando toda su potencia y velocidad para ganar la prueba de los 60 metros planos infantil varones fue el velocista del Colegio Alemán de Chillán, Manuel Hilliger (12).

“La clave de este triunfo fue mucho entrenamiento con mis profesores José Manuel Gutierrez y Emiliano del Pino. Siempre me han apoyado. Mi meta es hacer 7,5 segundos en el

Interescolar de Santiago y pelear el podio. Hoy 7,80 en la serie y gané la final con 8.8 segundos. Fue inesperado correr en 7,80 y batir récord. Hace rato quería bajar esa marca. Fue un gran campeonato”, destacó.

Kevin Roa, de Angol, fue el campeón del lanzamiento de la bala varones serie intermedia.

“Mi meta es llegar al Nacional Sub-18 y ganarlo”, recalcó el lanzador.

El alcalde de Chillan, Camilo Benavente, destacó: “hemos consolidado un evento de gran calidad con las promesas del atletismo escolar chileno y nuestra ciudad además se transforma en cuna de campeones de atletismo”. La concejala Catalina Sandoval y los concejales, Raúl

Franulic y Yerson Soto felicitaron a los deportistas.

En puntajes por categorías destacaron los títulos de Saint James School en preparatoria varones, del Colegio Padre Hurtado en varones penecas, del Colegio Alemán de Chillán en preparatoria varones, del Liceo Héroes de la Concepción en infantil, del Colegio Alemán de Temuco en intermedia, del Liceo Juvenal Hernández Jaque en superior. En tanto, en damas lideraron Saint James School (preparatoria), Colegio Alemán de Chillán (penecas), Colegio Montessori de Talca (preparatoria), Colegio Alemán de Chillán en infantil e intermedia y Liceo Polivalente de San Nicolás (superior).

El equipo del Colegio Alemán de Chillán se quedó con el título general al liderar la categoría damas y varones, seguido del Liceo Polivalente San Nicolás

“Los Cóndores” hacen historia y vuelan al Mundial de Australia 2027

La Selección Chilena de Rugby clasificó por segunda vez a un Mundial de Australia 2027, tras vencer en el estadio Sausalito por 31-12 a Samoa.

Fueron los penales los que tomaron protagonismo en los primeros minutos del duelo. Los visitantes fallaron una oportunidad, cuando apenas iban cuatro minutos de juego, mientras que los Cóndores no titubearon y, por medio de Santiago Videla, se pusieron arriba a los 7, a través del cobro de una falta.

Esos primeros tres puntos se duplicaron a los 19, por medio del propio Videla. Esta vez, además, Samoa se quedó con uno menos, tras la amarilla de Abraham Papali'i. Y el primer try cayó a los 24. Diego Escobar recuperó un balón y lo cedió de inmediato a Benjamín Videla, quien rompió filas y consiguió la anotación, que fue ratificada



por el tiro de distancia del otro Videla, Santiago. Con suspenso incluido, Iñaki Ayarza consiguió anotar para Chile (31), mientras que Samoa consiguió lo mismo a través de Melani Nanai (35).

La diferencia es que Santiago Videla no amplió con dos puntos más el score, tras estrellar su tiro en el palo, mientras que Samoa sí hizo siete puntos, con el tiro de Martini Talapusi. Con el marcador 18-7, la ventaja no era suficiente. Samoa consiguió un try a los 59. Por suerte, el tiro de distancia consecutivo fue fallado, quedando el marcador 18-12. Dos penales de Santiago Videla permitieron, que Chile queda 24-12, con cerca de doce minutos por jugar.

Finalmente, el tiempo se escurrió, Chile hizo otro try y permitió la clasificación a un nuevo Mundial de rugby.

94.7 FM

RADIO

LA DISCUSIÓN

Somos todas las voces

Hora	Lunes	Martes	Miércoles	Jueves	Viernes	Sábado	
08	En Portada Milton Vásquez	En Portada Milton Vásquez	En Portada Milton Vásquez	En Portada Milton Vásquez	En Portada Milton Vásquez	Bloque Musical Programación Radial	
09	Matinal Todos Juntos Marlene Guerrero	LD Emprende Roberto F. y Renato S.	Matinal Todos Juntos Marlene Guerrero	Matinal Todos Juntos Marlene Guerrero	Matinal Todos Juntos Marlene Guerrero	LD Emprende Roberto F. y Renato S.	
10		Matinal Todos Juntos Marlene Guerrero		La Discusión Legal Diego Gómez		En Portada Milton Vásquez	
11							Matinal Todos Juntos Marlene Guerrero
12							
13	Noticias LD medio día Felipe A. y Diego C.	Noticias LD medio día Felipe A. y Diego C.	Noticias LD medio día Felipe A. y Diego C.	Noticias LD medio día Felipe A. y Diego C.	Noticias LD medio día Felipe A. y Diego C.	Noticias LD vespertinas Milton Vásquez	
14	Bloque Musical Programación Radial	Bloque Musical Programación Radial	Bloque Musical Programación Radial	Bloque Musical Programación Radial	Bloque Musical Programación Radial	Bloque Musical Programación Radial	
15		Voces de Junji Educ. del PEFMC					
16	Conexión LD Marcelo Navarrete	Conexión LD Marcelo Navarrete	Conexión LD Marcelo Navarrete	Mujeres de Ñuble M.ª de Los Ángeles L.	Conexión LD Marcelo Navarrete		
17				Conexión LD Marcelo Navarrete			
18	Noticias LD vespertinas Jorge H. Quijada	Noticias LD vespertinas Jorge H. Quijada	Noticias LD vespertinas Jorge H. Quijada	Noticias LD vespertinas Jorge H. Quijada	Noticias LD vespertinas Jorge H. Quijada		
19	Bloque Musical de Trasnoc						