

Radiografía a la asistencia de parlamentarios y parlamentarias de Ñuble

Los cinco diputados (as) de la región registran niveles superiores al promedio nacional, de 96,46 %. De hecho, Marta Bravo (UDI) registra 100%, siendo una de las parlamentarias con mayor regularidad de la Cámara. A nivel de la representación senatorial, Gustavo Sanhueza (UDI) registra un 97,2% de asistencia, mientras que Loreto Carvajal (PPD) presenta un 82,4 % de asistencia, con 60 inasistencias sin justificar.

Política. P9



UdeC desarrolla tecnología de bajo costo para detectar resistencia a antibióticos en aguas residuales

Universidad. P8



Balance de Fiestas Patrias en Ñuble: dos víctimas fatales y 34 lesionadas en 51 accidentes viales

Ciudad. P5

-40,3%

Chillán es la tercera ciudad del país con mayor déficit de precipitaciones

Ciudad. P4



El rubro semillero ha sido muy golpeado por la guerra Rusia-Ucrania"

EDUARDO DE LA SOTTA
DIRECTOR DE EMPRESA CURIMAPU

Economía. P10

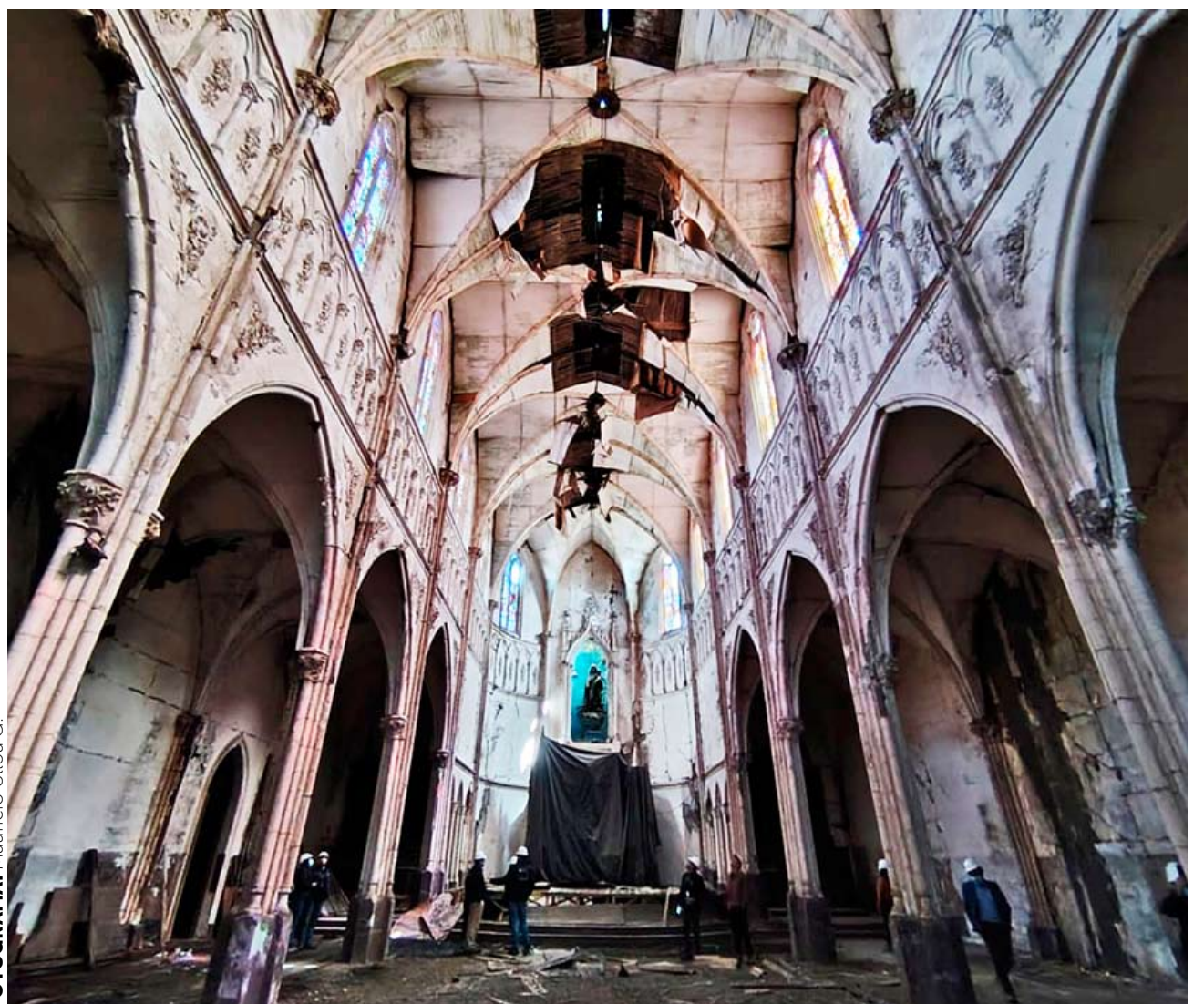

FOTOGRAFÍA: Mauricio Ulloa G.

Restauración: realizan nueva visita técnica al templo y convento Carmelitas

Cultura. P13

Opinión & debate.

EDITORIAL

Temporada frutícola 2024-2025

El desafío para la fruticultura regional no es solo seguir creciendo en toneladas o hectáreas, sino hacerlo con estrategias de valor agregado, abrir nuevos destinos, mejorar la asociatividad y dar un salto en innovación tecnológica para enfrentar mejor las turbulencias externas. La reciente temporada demuestra que Ñuble puede competir de igual a igual con regiones más consolidadas, pero también que el éxito presente no garantiza estabilidad futura.

La temporada frutícola 2024-2025 dejó una huella significativa para Ñuble, un salto exportador del 30,4 %, que llevó a la región a despachar 51.490 toneladas de fruta al exterior. Las cifras son alentadoras, pero detrás del optimismo se esconden desafíos que obligan a mirar más allá de la superficie.

Con 20.620 hectáreas frutícolas, un 5,3 % del total nacional, la región ha mostrado un crecimiento de superficie de 13,3 % entre 2021 y 2024, la segunda mayor tasa del país. Esa expansión ha permitido diversificar y consolidar cultivos, especialmente de berries. El arándano, con 22.780 toneladas exportadas, lidera los envíos; le siguen cerezas (8.500), frambuesas (4.850), frutillas y moras (3.500 tons. cada una), y manzanas (3.100). Algunas especies sorprendieron con alzas notables, como moras con un 147%, frambuesas con 60,7% y cerezas con 59,3%.

El dinamismo también se reflejó en los ingresos. El valor exportado alcanzó los 190,1 millones de dólares FOB en el primer semestre de 2025, un 24,4% más que el año anterior. Arándanos (102,1 millones), cerezas (30 millones) y frambuesas (21,6 millones) concentran el grueso del ingreso. Sin embargo, el contraste entre el crecimiento del volumen y el menor aumento del valor es elocuente, lo que demuestra que más toneladas no siempre equivalen a mejores utilidades.

El mapa exportador de Ñuble ratifica su vocación de proveedora de berries congelados (60,3% del tonelaje), con Estados Unidos como principal destino (46%), seguido por Canadá, Corea del Sur, Japón, Australia y Alemania. En fruta fresca, los destinos se diversifican, con Inglaterra

para frambuesas, Holanda para arándanos, Japón para frutillas, Italia para moras y Brasil o Colombia en manzanas. No obstante, el peso de China como comprador casi exclusivo de cerezas y la reciente imposición de un arancel del 10% a la fruta chilena en Estados Unidos dejan en evidencia la vulnerabilidad estructural del sector frente a decisiones ajenas.

Ñuble tiene fortalezas indiscutibles, partiendo por una base productiva en expansión, agricultores que han apostado por reconversión y un ecosistema de investigación que acompaña con datos y proyecciones. Pero también enfrenta debilidades que no pueden ignorarse. La falta de diversificación en formatos exportados, la alta concentración en pocos mercados y la dependencia de especies sensibles a la volatilidad internacional son factores de riesgo.

El desafío para la fruticultura regional no es solo seguir creciendo en toneladas o hectáreas, sino hacerlo también con estrategias de valor agregado, abrir nuevos destinos, mejorar la asociatividad y dar un salto en innovación tecnológica para enfrentar mejor las turbulencias externas. La reciente temporada demuestra que Ñuble puede competir de igual a igual con regiones más consolidadas, pero también que el éxito presente no garantiza estabilidad futura.

En un contexto donde la agricultura es motor de empleo y de identidad territorial, la pregunta de fondo es cómo Ñuble quiere proyectarse en el mapa agroexportador: como un proveedor de volumen expuesto a vaivenes globales, o como una región capaz de posicionar su producción con sello propio, calidad reconocida y mercados diversificados.

Opinión

El poder transformador de la lectura



Germán Gómez Veas
Doctor en Filosofía de la Educación

Hay suficiente evidencia en cuanto a que la lectura permite desarrollar habilidades lingüísticas y cognitivas fundamentales para la persona, tales como el incremento del vocabulario (necesario para lograr conocimientos en profundidad) o el fortalecimiento de la concentración, y desde luego, el hábito lector enriquece la memoria. Cabe mencionar que la lectura va de la mano de la escritura, pues el incremento del vocabulario y los conocimientos previos son fundamentales para escribir bien, y como hemos explicado anteriormente, la escritura revela capacidades superiores de la persona en cuanto permite poner en evidencia las ideas, el nivel de coherencia y lógica, la creatividad, y la capacidad de renovar, ampliar o contrastar argumentaciones diversas, entre otros aspectos. Desde esta perspectiva, resulta imprescindible e ineludible que los jóvenes, desde su etapa preescolar, tengan un inicio oportuno y eficaz en la inclinación por la lectura. Sólo de esta manera podrán, transformar, a tiempo, una

conducta ocasional de escuchar relatos diversos en un hábito lector que junto con robustecer la cultura personal, eleve sus altas capacidades humanas.

Para ser más precisos, es conveniente tener en cuenta que el gusto por la lectura comienza muy tempranamente, cuando los adultos leen a los niños cuentos y pequeños fragmentos. Vale la pena mencionar que el encuentro inicial con la lectura se da en los ambientes en que los párvulos se entretienen, asombran y sorprenden al escuchar esas pequeñas narraciones en forma habitual. En los hechos, cuando los padres les leen con periodicidad unos minutos a sus hijos les abren un mundo fértil y prolífico. Ahora bien, durante el primer semestre de 2025 Harper Collins UK dio a conocer una investigación respecto del vínculo que tienen los niños con la lectura, estudio que muestra que la lectura en voz alta ha descendido a niveles preocupantes. Unos pocos datos servirán para ilustrar la situación.

A menos de la mitad (41%) de los niños de 0 a 4 años se les lee con frecuencia, lo que representa una

sombría baja respecto al 64% en 2012. Además, entre otros datos el informe subraya que solo al 36% de los niños de 5 a 7 años y al 22% de los de 8 a 10 años se les lee regularmente en casa. Otro antecedente preocupante que revela el estudio es que muchos padres no disfrutaban leyéndoles a sus hijos, ya que solo el 40 % afirma que les resulta una actividad entretenida.

Al respecto, valdría la pena revisar cómo está la situación en nuestro contexto próximo. De este modo, si quien está leyendo está columna tiene hijos menores de 9 años o o trabaja en educación de párvulos, podría preguntarse: ¿cuántos días en la semana le leen en voz alta a su hijo(a) o alumno(a)? ¿Cuántos minutos le leen en voz alta cada vez que le leen? Una pregunta específica para los padres: ¿considera que leerle en voz alta a su hijo(a) es entretenido o es una obligación? Si no se asume que el desafío de ayudar a los niños a crecer comienza en la nutritiva interacción familiar y en el trabajo eficaz del ciclo educativo inicial, entonces los resultados educativos seguirán siendo insuficientes.

En las redes



@jeblanko. No hace falta saber ni de geopolítica, tampoco de tácticas de guerra, ni muchos menos de guerra, para darnos cuenta que es un genocidio contra Palestina.



@lapetaponce. Creo que los medios deberían dejar de reproducir mentiras del mundo mágico de Kaiser como si fueran opiniones válidas, a menos que sea para contrastarlas, desde el titular para abajo.



@Tomaconciencia8. Personajes del Congreso como Flores, Concha, Cordero y Kaiser a parte de ganar una de las dietas más altas del planeta, nos cuestan al año entre 160 y 200 millones cada una en asignaciones: autos, bencina, celulares, oficinas, hoteles, asesores, restaurantes, etc.



Andrea Espinoza Tapia. ¿Cómo que "primer paso"? En 2012 estuvieron trabajando en una reconstrucción de la iglesia Carmelita. Había hasta un cartel afuera. Obviamente, todo quedó en nada, como siempre.

LA DISCUSIÓN

Director: Francisco Martinic Figueroa • **Representante legal:** Carolina Andrea Rosales Durán • **Domicilio:** 18 de septiembre 721 • **Fono:** 42 2296 032 • **Propietario:** Empresa Periodística La Discusion S.A. • **Correo electrónico:** diario@ladiscusion.cl • **Sitio web:** www.diarioladiscusion.cl • Empresa Corporación Universidad de Concepción.

FRASES DE HOY



Esto afecta a los agricultores, al igual que a nosotros, porque es una alternativa de producción que deja de existir”

EDUARDO DE LA SOTTA
DIRECTOR DE CURIMAPU



La megasequía continúa y la primavera podría ser muy seca y calurosa, por el probable desarrollo del evento de La Niña”

PATRICIO GONZÁLEZ COLVILLE
AGROCLIMATÓLOGO UNIVERSIDAD DE TALCA

CARTAS AL DIRECTOR

Destacada

Monotributo social: una propuesta para el bienestar de Ñuble

Señor Director:
El proyecto de ley presentado por el Ministerio de Hacienda, que modifica los tributos de pequeñas y medianas empresas, incluye la creación del monotributo social que se orienta a apoyar a personas que realizan emprendimientos de baja escala, por medio de la creación de un régimen tributario ultra simplificado que implica un único pago mensual de 0.5 UTM (un monto cercano a \$35.000) que cubre las obligaciones tributarias de quienes pertenecen al 80% del Registro Social de Hogares y generan ventas anuales menores a 310 UF.
Además, reduce los obstáculos de la formalización e incluye el acceso al seguro social, Ley de Seguro de Acompañamiento de Niños y Niñas y las cotizaciones de las pensiones de vejez con cargo al empleador. Así, se fortalecerá la seguridad social de quienes se acojan a este sistema y fomentará la integración ciudadana, ya que las personas contribuirán al desarrollo del país y adquirirán la capacidad de exigir y hacer efectivos sus derechos sociales. En nuestra región de Ñuble, el monotributo social es una oportunidad concreta. Porque la formalidad abre la puerta a nuevas oportunidades, como el acceso a financiamiento, capacitaciones y redes comerciales que hoy pueden estar fuera de su alcance. Todo esto podría ser valioso para las más de mil 700 personas emprendedoras con las que hemos trabajado durante el último año en la región. Las experiencias internacionales refuerzan la viabilidad del monotributo social y se ajusta a las necesidades reales de nuestros territorios.

Felipe Chávez García
Director Regional de FOSIS Ñuble

Envía tus opiniones y comentarios nos interesan | mail > diario@ladiscusion.cl

Educación fantasma

Señor Director:
Hace unos días se llevó a cabo el primer debate presidencial televisado. Una instancia masiva para la discusión democrática en la que las candidatas y los candidatos contaron con un espacio abierto para dar a conocer su visión sobre el país que aspiran construir. Temas como economía, gobernabilidad, y seguridad dijeron “presente” dentro de este espacio. Sin embargo, resultó preocupante la ausencia de un eje fundamental: la educación. Una omisión que no solo es llamativa, sino alarmante.
La calidad y equidad del sistema educativo impacta directamente en todas las áreas discutidas y no podemos ser ciegos frente a ello. No hay crecimiento económico sin una fuerza laboral capacitada; no hay seguridad sin oportunidades reales para la juventud; no hay salud mental sin niñas y niños que se sientan seguros en sus colegios, salas cunas y jardines; no hay aprendizajes sin docentes y sus equipos de liderazgo; no hay innovación, sin educación de calidad que mire los desafíos globales y no hay democracia posible si no formamos ciudadanos críticos desde las aulas.
Hoy tenemos estudiantes que enfrentan brechas de aprendizaje, docentes con escaso apoyo y una infancia cuyo derecho a aprender en condiciones óptimas sigue sin garantizarse. No poner la educación en el centro es dejar fuera del debate a niños, niñas y jóvenes, quienes representan el presente y el futuro de nuestro país.

Verónica Cabezas
Directora Ejecutiva de Elige Educar

Pymes: grandes ausentes en el debate

Señor Director:
Como cada cuatro años, el primer debate presidencial televisado causa una gran expectación y el de este mes no fue la excepción. Pero lo más llamativo fueron las omisiones.
A diferencia de contiendas anteriores, las Pymes fueron las grandes ausentes del primer foro de este tipo que se hace rumbo a esta elección. Estamos hablando de un segmento de compañías que genera nada menos que entre el 40% y el 47% (según distintas estimaciones

del SII y otras entidades) del empleo formal en Chile, mientras que por otro lado hemos visto que entre enero y agosto de este año las quiebras de empresas aumentaron en un 44% en comparación al mismo período del año pasado. Salvo algunas excepciones de público conocimiento, es probable que la mayoría de los casos correspondan a firmas pequeñas y medianas.
Entonces, ojalá que en una próxima instancia similar los candidatos sí se hagan cargo de la situación de un segmento de empresas que además del empleo, permite mejorar la competitividad, la oferta de productos y puede ayudar mucho a salir del estancamiento que hoy sufre Chile.

Gustavo Ananía
CEO de RedCapital

Eutanasia y libertad

Señor Director:
San Juan Pablo II alertó al mundo sobre la “cultura de la muerte”, cuya manifestación más dramática en la sociedad actual es la profusión de legislaciones permisivas del aborto y la eutanasia. Ambos hechos conciernen y alteran la integridad de la vida humana, el primero impidiendo violentamente que se desarrolle en plenitud, y el segundo haciéndola concluir abruptamente de manera mecánica.
En Chile, el proyecto sobre eutanasia avanza en su tramitación legislativa, en medio de debates que escasamente tocan las cuestiones más de fondo involucradas en un asunto tan grave. Uno de los argumentos en su favor, es que la posibilidad de decidir sobre el término de la propia vida sería una expresión de la autonomía y libertad personal característica de las sociedades liberales y, en consecuencia, no habría nada extraño o perverso en su legalización. Se trataría de una ampliación de las libertades. Mucho se habla de la libertad concebida sólo como la posibilidad de hacer lo que una persona quiera, la ausencia de prohibiciones o limitaciones. Pero esa es una concepción muy precaria y escueta de la libertad humana, puesto que la desvincula de la natural orientación al bien inscrita en lo más íntimo de nuestra esencia humana.
En efecto, nadie aspira al mal para sí

mismo, desea hacerse daño, fracasar o destruirse, y si alguien ansiara esos estropicios para su propia vida se diría con razón que se trata de una anomalía. Para ser auténtica, la libertad debe tener una conexión o sintonía íntima con el bien de la persona, y no con su destrucción o aniquilación. Afirmar, entonces, que la decisión en favor de la eutanasia sería una expresión de la libertad individual, resulta absurdo, poco racional, difícil de entender. Nadie quiere normalmente su propia devastación y, por lo tanto, esa manera puramente voluntarista de entender la libertad humana es profundamente equivocada.

Gustavo Adolfo Cárdenas Ortega

Un impulso al mercado inmobiliario

Señor Director:
Hoy estamos viendo algunas señales auspiciosas para el sector inmobiliario, de la mano de una política pública inteligente y necesaria: el nuevo subsidio al crédito hipotecario
Aunque focalizado, está demostrando ser un catalizador para reactivar la demanda en un segmento que había estado estancado. Las cifras recientes de ventas de departamentos, especialmente en el rango que cubre este subsidio, parecen mostrar que el problema no era la falta de interés de la fuerza compradora, sino la falta de accesibilidad.
Existe una demanda reprimida de personas y familias que aspiran a la casa propia, pero que se enfrentaban a un escenario de altas tasas de interés y condiciones crediticias restrictivas. La reducción efectiva de la carga mensual que supone el dividendo gracias a este subsidio junto con la garantía al crédito, ha sido la llave que ha abierto la puerta a estos compradores. Esto no solo beneficia a las familias, sino que también inyecta liquidez y dinamismo a todo el ecosistema de la construcción y venta de viviendas.
Mirando hacia el futuro, la combinación de un subsidio bien focalizado y una política monetaria más favorable crea un entorno ideal para que el mercado inmobiliario se estabilice y comience a crecer de manera sostenible.

Eduardo Roubik
Gerente General IRC Inmobiliaria

HUMOR

Alergias



FOTO DEL LECTOR



Adultos mayores de Cobquecura inauguran programa de Turismo Social con viaje a San Fabián. La iniciativa, impulsada por el Gobierno Regional y Sernatur Ñuble, está dirigida a adultos mayores rurales, dirigentes sociales y personas cuidadoras,

ENCUESTA DEL DÍA

¿Está de acuerdo con proyecto que endurece la responsabilidad pnal adolescente?

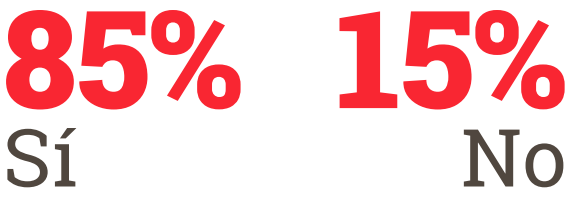

ARCHIVO LA DISCUSIÓN



25-09-1948 - Parque Monumental de Chillán Viejo
La construcción del Parque Monumental Bernardo O'Higgins de Chillán Viejo es un buen ejemplo de cómo La Discusión podía influir positivamente en la comunidad.

Ciudad.

Agua caída

Según el Informe Climatológico Diario Nacional, al 22 de septiembre Chillán acumula 487,6 mm de precipitaciones, muy por debajo de los 817,1 mm normales para la fecha. Esto representa un déficit de más del 40%, solo superado en gravedad por los casos de otras dos ciudades del país, ambas del norte, como Iquique (-100%) y Antofagasta (-75,6%). En igual fecha de 2024 la capital de Ñuble registraba 712 mm.

LA DISCUSIÓN
diario@ladiscusion.cl
FOTOS: LA DISCUSIÓN

LLEGA A -40,3%

Chillán es la tercera ciudad del país con mayor déficit de precipitaciones

Solo es superada por las ciudades de Iquique y Antofagasta, donde son normales los altos déficit. Expertos pronostican una primavera seca y calurosa, donde se podría intensificar el fenómeno de la Niña, el que incluso podría lgar hasta otoño del próximo año.

El paso del último sistema frontal por la Región de Ñuble, entre el 19 y 20 de septiembre, dejó lluvias, tormentas eléctricas y riesgo de fenómenos extremos, lo que llevó a mantener activa la Alerta Temprana Preventiva Regional. Sin embargo, las precipitaciones registradas fueron insuficientes para revertir el déficit hídrico de 40,3%, que ubica a la capital regional como la tercera ciudad con menor acumulación de agua caída en Chile.

Y se cuentan las ciudades del centro y sur del país, Chillán es la que mantiene el déficit más alto a nivel nacional.

De acuerdo con el Aviso A359-2 de la Dirección Meteorológica, se proyectaban para el fin de Fiestas patrias precipitaciones normales a moderadas en la precordillera el 19 de septiembre, mientras que el Aviso A365, emitido al día siguiente, advirtió probables tormentas eléctricas y granizos en toda la región, desde el litoral hasta la cordillera.

Estas condiciones fueron confirmadas en terreno, con descargas eléctricas, granizos y chubascos en diversas comunas. El Sernageomin, por su parte, alertó sobre un peligro moderado de remociones en masa en litoral, valle y precordillera, y bajo en cordillera. El Centro Meteorológico Marítimo sumó un aviso especial por la formación de nubes convectivas, capaces de generar trombas marinas en la franja costera, lo que si bien no afectó a Ñuble, sí se vio en zonas cercanas como Linares.

Frente a este panorama, el Senapred Ñuble mantuvo la alerta preventiva vigente desde el 17 de septiembre, reforzando la coordinación del Sistema Nacional de Prevención y Respuesta ante Desastres (Sinapred) para responder a eventuales emergencias.

El déficit persiste

Según el Informe Climatológico Diario Nacional, al 22 de septiembre Chillán acumula 487,6 mm de precipitaciones, muy por debajo de los 817,1 mm normales para la fecha. Esto representa un déficit de más del 40%, solo superado en gravedad por los casos de otras dos ciudades del país, ambas del norte, como Iquique (-100%) y Antofagasta (-75,6%). En contraste, en igual fecha de 2024 la capital de Ñuble registraba 712 mm, lo que confirma una caída sostenida en los aportes de agua en un año de comparación.

La escasez de lluvias no solo compromete la recarga de napas



cultivos se encuentran en floración. “Septiembre es bastante complicado en cuanto a pronóstico porque estamos saliendo de un invierno muy frío y seco, en transición a un período progresivamente más cálido y seco, por lo cual es un mes de ‘bisa-gra’ entre dos estaciones, donde se alternan temperaturas frías y cálidas y los últimos sistemas frontales de invierno. La recomendación es que hay que tener cuidado con las heladas tardías de septiembre, que podrían ocurrir después de una lluvia”, aconsejó.

De acuerdo con el experto, actualmente en la zona agrícola central de Chile está en una situación neutra, “esto quiere decir que no estamos ni con el evento del Niño o de la Niña. Sin embargo, los modelos probabilísticos estiman que, entre octubre y diciembre 2025, debiese haber un evento de la Niña entre débil a moderado. Probablemente pudiese extenderse hasta marzo del 2026”.

Respecto a la primavera, el agroclimatólogo adelantó que van a predominar los cielos despejados, “la probabilidad de precipitación es escasa, lo cual es bueno para la agricultura porque las lluvias en primavera suelen ocasionar daños, sobre todo si son granizadas localizadas o vienen acompañadas de masas de aire frío”.

Si bien, esto no mejoraría la situación deficitaria de lluvias, otras variables primaverales podrían hacer descender la humedad relativa en el aire, generando cielos despejados y una atmósfera más seca, lo que contribuye a una mayor radiación solar.

“A partir de octubre se empiezan a manifestar los días de calor, elevando las temperaturas máximas extremas en rangos progresivos entre 25° a 33° C, tal como ha sido en las temporadas primaverales en años anteriores, donde hemos estado bajo el régimen del evento de la Niña”, explicó González.

y embalses, sino que anticipa un verano con menor disponibilidad hídrica y mayor riesgo de incendios forestales. Especialistas advierten que estos frentes, aunque intensos en lapsos cortos, no logran compensar la brecha estructural de agua acumulada en la región.

Pronósticos para primavera

Chile nuevamente cierra un invierno marcado por la sequía: entre Valparaíso y Puerto Montt, las lluvias

estuvieron por debajo de lo habitual, mientras que la nieve también registró déficits históricos.

El agroclimatólogo de la Universidad de Talca, Patricio González Colville, advirtió que la megasequía continúa y que la primavera podría ser aún más seca y calurosa, debido al probable desarrollo del evento de La Niña.

El especialista recalzó que, la primavera para los agricultores es de especial precaución, porque los

Frentes, aunque intensos en lapsos cortos, no logran compensar la brecha estructural de agua.

2026

El experto advirtió que hay algunos modelos que estiman que la Niña podría afectar el otoño del próximo año, “ahí tiene complicaciones porque puede retrasar el inicio de las precipitaciones”.

LA DISCUSIÓN
diario@ladiscusion.cl
FOTOS: LA DISCUSIÓN

FISCALIZACIONES EN FIESTAS PATRIAS

Ñuble cerró fin de semana largo con 31 accidentes, tres fallecidos y 59 detenidos

Se dio cobertura a más de 70 fiestas costumbristas en las 21 comunas de Ñuble. Se detuvo a 22 personas por su participación en diversos delitos como riñas y amenazas. Además, los equipos policiales registraron 135 infracciones al tránsito y 25 a la Ley de Alcoholes.

En el balance oficial entregado por las autoridades, Carabineros informó los resultados del trabajo desarrollado en contexto de las Fiestas Patrias, entre los días 17 y 21 de septiembre, donde el despliegue policial fue reforzado para dar cobertura a los requerimientos de seguridad por las celebraciones patrias.

La jefa de Zona Ñuble, general Loreto Osses, informó que Carabineros dio cobertura a más de 70 fiestas costumbristas en las 21 comunas de Ñuble, donde se contó con personal territorial y especializado para ejecutar los servicios de resguardo de la seguridad para organizadores, participantes y el público asistente.

En estas fiestas comunales, se realizaron más de 2.900 controles y fiscalizaciones y se detuvo a 22 personas por su participación en diversos delitos como riñas y amenazas. Además, los equipos policiales registraron 135 infracciones al tránsito y 25 a la Ley de Alcoholes.

En lo que respecta al trabajo en las rutas, Carabineros cubrió 15 puntos de fiscalización en las vías principales de la región, como la Ruta 5 Sur y la Ruta del Itata, y en los caminos que interconectan a las 21 comunas de Ñuble. En estos puntos, el personal territorial y especializado, realizaron más de 4.600 controles vehiculares y aplicaron más de 850 alcotest.

“En este trabajo se detuvo a nueve conductores en estado de ebriedad y a otros dos por circular bajo los efectos de la droga; además, se infraccionó a otros 10 por conducir bajo la influencia del alcohol”, detalló la general Osses.

Carabineros también informó la ocurrencia de 31 accidentes de tránsito y el lamentable fallecimiento de dos jóvenes en un siniestro ocurrido en la comuna de El Carmen, y de un hombre durante la noche de este domingo, quien fue víctima de un atropello a la salida de la comuna de Coelemu (ver nota inferior).

En relación a la labor realizada durante las semanas previas a las Fiestas Patrias, para evitar los delitos de robo de animales y otros ilícitos conexos, la Sección de Investigación Táctica Rural registró más de 30 fiscalizaciones junto a profesionales del SAG y de la Seremía de Salud, tras lo cual detuvo a 26 personas por delitos como abigeato, maltrato animal y matadero clandestino. Este trabajo focalizado buscó garantizar

la seguridad alimentaria y prevenir la venta de productos nocivos para la comunidad.

“Carabineros redobló sus esfuerzos en estos días para cubrir las distintas necesidades, y ejecutó los servicios conforme a una planificación anticipada y a un trabajo de inteligencia policial; estuvimos en terreno, reforzando la presencia y llevando tranquilidad para que las familias disfrutaran las celebraciones patrias, y así lo pudimos constatar, ya que no hubo hechos violentos que lamentar”, indicó la jefa de Zona de Carabineros en la reunión con las autoridades.

Balance del MOP

Un total de 238 mil 464 vehículos se movilizaron por la Región de Ñuble entre el martes 16 y el domingo 21 de septiembre, en el marco del fin de semana XL de Fiestas Patrias, según el balance entregado por la Seremi de Obras Públicas.

“Como balance final respecto a los vehículos que se movilizaron por la región de Ñuble durante este fin de semana XL, podemos anunciar 238 mil 464 desde el martes 16 hasta este domingo 21, siendo el miércoles 17 el día con mayor flujo cuando circularon 51 mil vehículos”, comentó el seremi

Dispositivo TAG

El MOP destacó el crecimiento en el uso del sistema automático de pago TAG, que alcanzó un 79% durante la jornada. “Valorar el aumento del uso del pago mediante el dispositivo automático TAG que fue del 79%, de ahí reiteramos la invitación a la comunidad a adquirir sus dispositivos, de carácter gratuito, en las concesionarias Survías y Ruta Sur”, puntualizó Jelves.



Se aplicaron más de 850 alcotest en la región.

de Obras Públicas, Freddy Jelves.

La autoridad explicó que el registro fue un 18% menor a lo proyectado inicialmente, pero aún así representa un incremento del 7% en comparación con el mismo periodo de 2023. En materia de seguridad vial, no se reportaron fallecidos en las rutas concesionadas, Ruta 5 y Ruta Itata, aunque la lluvia ocasionó decenas de accidentes y choques con las barreras de contención.

Distinta fue la situación en caminos interiores, donde se lamentaron tres muertes. Dos de ellas en la comuna de El Carmen, en la ruta N-777 sector Trehualem, producto de un accidente de tránsito, y una en Coelemu, tras un atropello en la ruta N-104.

Peatón muerte tras ser atropellado en Coelemu



Como Ernesto Toledo Obando fue identificado el peatón que fue atropellado durante la noche del domingo en el kilómetro 1 de la Ruta O10, a la salida de la comuna de Coelemu.

La fiscal (s) de Quirihue, María de Los Ángeles Cáceres, informó que trabajó en el lugar Carabineros de la Sección de Investigaciones Policiales (SIP) y de la SIAT, para determinar la causa y responsabilidades en este accidente de tránsito. Se indaga la eventual participación de dos vehículos.

El cuerpo fue remitido al Servicio Médico Legal de Chillán, con el fin de realizarle la autopsia de rigor.

ACUERDO DE Escazú

Ministerio del Medio Ambiente convoca para la instalación de la Gobernanza del Acuerdo de Escazú en Chile

Hasta el 24 de septiembre se encuentra abierto el proceso para la inscripción de las organizaciones de la sociedad civil que quieran participar de este proceso, y conformar el Consejo Nacional por Escazú.

El Ministerio del Medio Ambiente inició la convocatoria nacional y regional para integrar las instancias formales de participación de la Gobernanza de Escazú en Chile, en el marco de la implementación del Plan Nacional de este acuerdo en nuestro país, período que concluye el 24 de septiembre de este año.

El llamado está dirigido especialmente a las organizaciones de la sociedad civil, sector académico y privado, que deseen formar parte del **Consejo Nacional Estratégico Público- Privado por Escazú**. Esto serán órganos que acompañarán el cumplimiento del Plan de Implementación del Acuerdo de Escazú, tanto a nivel nacional, como regional y local, promoviendo un mejor acceso a la información ambiental, la justicia ambiental, participación ciudadana en la toma de decisiones ambientales, y acciones orientadas al reconocimiento y protección de personas defensoras del medio ambiente.

“Queremos invitar a las organizaciones ciudadanas a participar de este proceso, que es un hito clave en la implementación del Acuerdo de Escazú en nuestro país. Este comité tendrá un rol fundamental y queremos que su creación se realice promoviendo una gobernanza ambiental participativa, inclusiva y con enfoque territorial”, manifestó el Ministro del Medio Ambiente (S), Maximiliano Proaño.

La convocatoria se encuentra abierta desde el **lunes 25 de agosto hasta el miércoles 24 de septiembre de 2025**, periodo durante el cual las organizaciones interesadas deberán acreditar su participación y postular candidaturas a través del sitio web oficial <https://escazu.mma.gob.cl>.

Las elecciones se realizarán vía plataforma electrónica, los días **8 y 9 de octubre**, garantizando paridad de género, representatividad sectorial y un proceso transparente, democrático y con enfoque de derechos.

El Consejo Nacional estará compuesto por 31 representantes y tendrá como funciones apoyar el seguimiento del Plan de Implementación y emitir recomendaciones estratégicas, entre otras atribuciones.

La Gobernanza de Escazú se inspira en principios de inclusión, transparencia, paridad, interculturalidad, enfoque de derechos y pertinencia territorial, y forma parte de los compromisos de Chile contemplados en el Plan Nacional de Implementación de este importante Acuerdo Nacional, del cual Chile es Estado parte desde el 11 de septiembre de 2022.

Más información, formularios y cronograma completo del proceso en:

<https://escazu.mma.gob.cl>

Ciudad.



Acogen amparo en favor de imputada diagnosticada con cáncer en Chillán

"Mantener la ejecución de la medida cautelar de prisión preventiva y, por tanto, la reclusión de la amparada en el interior de un recinto carcelario, por el estado de su enfermedad y los tratamientos periódicos que requiere, implica un grave riesgo para su salud que obliga a esta Corte a adoptar medidas urgentes con la finalidad de cumplir tanto con la normativa constitucional, como con las convenciones internacionales a las que el Estado adscribió". De esta manera se pronunció la Corte de Apelaciones de Chillán al acoger un amparo presentado por el defensor penal público Álex Durán, en favor de su representada, quien fue diagnosticada con una grave enfermedad: cáncer cérvico uterino en etapa 3. "Su libertad es necesaria para darle un trato digno a una persona que enfrenta una enfermedad muy compleja. Estimamos que su privación de libertad se torna arbitraria e ilegal al no realizar un control de convencionalidad que obliga a nuestro Estado por

medio de varios tratados internacionales a revisar aquella cuando se trata por ejemplo de una mujer que presenta un delicado estado de salud, el cual requiere por consiguiente de un trato humanitario que le permita sobrellevar lo que le aqueja", comentó el defensor Durán.

El tribunal superior regional estimó que normas de derecho interno e internacionales de DDHH, como las Reglas de Mandela, Cedaw, Belén do Pará o Reglas de Bangkok, obligan al Estado a brindar tratamiento médico y facilidades como garantía de integridad personal siendo su encierro en la cárcel un grave riesgo para su salud.

Con estos antecedentes, la Corte decide que se deja sin efecto la prisión preventiva y se imponen las medidas previstas en el artículo 155 letras a) y d) del Código Procesal Penal, esto es, arresto domiciliario parcial entre las 22.00 horas y las 06.00 horas, además de arraigo nacional.

BALANCE DE LA SEREMI DE SALUD

22 sumarios sanitarios y cierre de un local comercial tras Fiestas Patrias en Ñuble

En total se realizaron 619 fiscalizaciones en las 21 comunas de Ñuble, lo que permitió incautar 2.356 kilos de carne. Decomiso en Ñuble crece un 10% durante las fiscalizaciones.

DIEGO CHACANA
diario@ladiscusion.cl
FOTOS: LA DISCUSIÓN

Durante las celebraciones de Fiestas Patrias, la Seremi de Salud de Ñuble intensificó las labores de control en toda la región, alcanzando un total de 619 fiscalizaciones en carnicerías, fábricas de cecinas, fondas y ramadas instaladas en las 21 comunas.

El balance dejó como resultado el decomiso de 2.356 kilos de carne, además del inicio de 22 sumarios sanitarios y el cierre de un local comercial por deficiencias graves.

El seremi (s) de Salud, Gustavo Rojas, destacó que este despliegue significó un incremento del 64% respecto de 2024, lo que refleja, según explicó, un esfuerzo adicional de los equipos a pesar de las limitaciones de personal.

"En toda la región, en las 21 comunas, realizamos 619 fiscalizaciones, un 64% más que en 2024. Esto muestra que, a pesar del estrés de recursos humanos que tiene nuestra seremi,

se ha fortalecido la labor fiscalizadora", comentó.

Las inspecciones abarcaron tanto recintos establecidos como comercios temporales. De ellas, 165 correspondieron a locales permanentes, entre ellos carnicerías y fábricas de cecinas, mientras que 454 se efectuaron en actividades transitorias, particular-

mente en ramadas.

Este trabajo permitió detectar irregularidades principalmente vinculadas a la falta de acreditación del origen de los productos cárnicos y a deficiencias sanitarias, lo que derivó en el inicio de sumarios y prohibiciones de funcionamiento.

Trabajo permitió detectar irregularidades principalmente vinculadas a la falta de acreditación del origen de los productos cárnicos.



Dos toneladas de carnes

Rojas explicó que las medidas aplicadas son estrictas, pero necesarias para resguardar la salud de la población.

Destacó el decomiso de carnes durante los últimos días, lo que se traduce en un 10% más de lo receptado el año pasado, cuando hubo 2.137 kg.

"Resultado de este despliegue, aplicamos 22 sumarios sanitarios, principalmente por deficiencias y por no demostrar procedencia de los productos cárnicos. Además, aplicamos una prohibición de funcionamiento a una fábrica de cecinas y decomisamos 2.352 kilos de carne", explicó.

"En los casos de locales con sumarios que sufrieron esta medida, podrán volver a operar una vez subsanadas las observaciones, mientras que quienes tienen prohibición de funcionamiento solo podrán abrir con autorización sanitaria vigente subsanando también las observaciones", precisó.

El seremi también subrayó que el trabajo preventivo dio frutos, ya que en la red asistencial no se reportaron brotes de enfermedades transmitidas por alimentos durante las festividades.

"Quiero agradecer el comportamiento de la comunidad, porque no tuvimos brotes asociados a enfermedades transmitidas por estos alimentos en este período reportados por la red asistencial", concluyó.

No hubo brotes

El trabajo preventivo dio frutos, ya que en la red asistencial no se reportaron brotes de enfermedades transmitidas por alimentos durante las festividades.

EL PLENO ESCUCHÓ A LOS POSTULANTES A LOS CARGOS

Corte de Apelaciones define ternas para notarías de Bulnes y San Carlos

Primera Notaría de Bulnes se encuentra vacante por la promoción de Paula Falcon Cartes. Primera Notaría de San Carlos está vacante por el cese de funciones de Jack Behar Saravia, quien dejó el cargo por el cumplimiento de la edad establecida.



Una vez ejecutoriadas, las ternas serán remitidas al Ministerio de Justicia y Derechos Humanos.

LA DISCUSIÓN
diario@ladiscusion.cl
FOTOS: LA DISCUSIÓN

La Corte de Apelaciones de Chillán, a través de videoconferencia, realizó las audiencias públicas en las que el pleno escuchó a los postulantes a los cargos de notarios públicos para las comunas de Bulnes y San Carlos.

La Primera Notaría de Bulnes se encuentra vacante por la promoción de Paula Falcon Cartes, quien la servía. Mientras que la Primera Notaría de San Carlos está vacante por el cese de funciones de Jack Behar Saravia, quien dejó el cargo por el cumplimiento de la edad establecida.

Ambas audiencias fueron encabezadas por el presidente del tribunal de alzada, Guillermo Arcos Salinas, e integradas por los ministros Claudio Arias Córdova, Paulina Gallardo García y Érica Pezoa Gallegos. En cada audiencia expusieron 12 de los 15 abogados postulantes al cargo. Cada concursante expuso ante los

Audiencias

Ambas audiencias fueron encabezadas por el presidente del tribunal de alzada, Guillermo Arcos Salinas, e integradas por los ministros Claudio Arias Córdova, Paulina Gallardo García y Érica Pezoa Gallegos.

ministros sus motivaciones para ejercer dicho cargo y su experiencia al interior del Poder Judicial.

Concluida la audiencia y luego del recuento de votos la terna para Primera Notaría de Bulnes quedó conformada por: 1º lugar: Valentina Maltés Fariás, 2º lugar: Matías Tomás Jorquiera Sotomayor y 3º lugar: José Joaquín Laso Richards.

Mientras que la terna para la Primera Notaría de San Carlos quedó compuesta por: 1º lugar: Rodrigo Wunkhaus Rigart, 2º lugar: Valentín Rafael Reyes Bertolone y 3º lugar: Jorge Luciano Róber Vega.

Una vez ejecutoriadas, las ternas serán remitidas al Ministerio de Justicia y Derechos Humanos, para la designación de los cargos respectivos.



Piden cinco años de cárcel para pareja acusada de robo en casa de Chillán

La fiscal (s) Mary Carmen Fariás Valenzuela obtuvo veredicto condenatorio en contra de Fabián Caro Contreras y Nicole Cerda Solís por el delito de robo en lugar habitado, por un hecho ocurrido en Chillán. El hombre, además, fue condenado por tenencia ilegal de arma de fuego.

La fiscal (s) explicó que en horas de la mañana del 31 de mayo de 2023, ambos acusados llegaron hasta una casa de calle Los Corregidores, donde tras forzar la reja del antejardín y la chapa de la puerta principal accedieron al inmueble.

Una vez en el interior, sustrajeron diversas especies como dos televisores, tres consolas de juegos, un órgano, talonarios de cheques y un teléfono celular. El trabajo de la Unidad de Robos de la Fiscalía Local de Chillán y de la Brigada Investigadora de Robos (BIRO) de la PDI permitió identificar a los autores y detenerlos. En el domicilio de estos se recuperaron algunos de los artículos robados y se incautó una escopeta que estaba oculta y sin contar con las autorizaciones legales y reglamentarias para su tenencia.

La Fiscalía está pidiendo una pena de 5 años y un día de presidio para la mujer, y 10 años de presidio por el robo para el acusado hombre más otros 5 años de presidio por la tenencia ilegal del arma de fuego. El Tribunal Oral en lo Penal de Chillán dará a conocer su sentencia el martes 30 de septiembre.



Con fecha 15 de Mayo, se iniciaron obras de Construcción Sistema de Aguas Lluvias **calle Gamero Chillán**, Obra Adjudicada por SERVIU Región de Ñuble a la Empresa Constructora **FBA SpA**, obras que contemplan la instalación de un Colector de Aguas Lluvia en **Calle Gamero desde Calle Claudio Arrau hasta calle Yerbas Buenas**, el Plazo de ejecución es de **300 días corridos**, con intervención de corte total por **60 días** a partir del **22 de Septiembre** Calle Gamero entre Yerbas Buenas y Sargento Aldea Corte Total por 60 días y Corte Total en calle Gamero entre 18 de Septiembre y 5 de Abril, por 7 días a partir de 22 de Septiembre.





Actualmente los genes de resistencia no son considerados contaminantes por la regulación vigente.

TECNOLOGÍA DE BAJO COSTO

UdeC desarrolla tecnología para detectar genes de resistencia a antibióticos en aguas residuales

Un equipo de científicos de la Universidad de Concepción desarrolla una herramienta para detectar genes de resistencia en plantas de tratamiento, un contaminante emergente que aún no está regulado en Chile y que representa un serio riesgo para la salud pública.

NOTICIAS UDEC
diario@ladiscusion.cl
FOTOS: NOTICIAS UDEC

La resistencia a antibióticos presente en aguas residuales es una manifestación de las principales dificultades de la medicina moderna. La automedicación es una de las razones que obliga a la ciencia a buscar nuevos tratamientos, encontrando caminos “menos conocidos” por las bacterias para poder atacarlas.

Un foco clave para atacar este problema está en las plantas de tratamiento de aguas servidas, lugar donde llegan los residuos de toda la ciudad. Esta es la premisa

de una investigación de la Universidad de Concepción, que propone una solución para la resistencia a antibióticos en aguas residuales en el Gran Concepción.

El proyecto, denominado “Desarrollo de una herramienta biotecnológica para la detección rápida de genes de resistencia contaminantes de aguas servidas”, es liderado por el académico de la Facultad de Ciencias Biológicas UdeC, Dr. Andrés Opazo Capurro, y se perfila como una alternativa viable y económica para combatir la resistencia antibiótica.

“Nuestra investigación se enfocó en la pesquisa de bacterias resistentes a antibióticos presentes en aguas

residuales del Gran Concepción. En ese sentido, el uso de aguas residuales se ha propuesto en el último tiempo, como un excelente sustrato para hacer estudios epidemiológicos de diversos tipos, como, por ejemplo, en el estudio de la diseminación de bacterias resistentes”, explicó el Dr. Opazo.

Relató que la ventaja es que estas aguas reflejan de manera bastante eficiente lo que ocurre con una población determinada, sin la necesidad de obtener muestras biológicas directamente desde las personas.

“En este contexto, la contaminación por genes de resistencia a antibióticos en aguas residuales no

se encuentra normado por nuestra regulación nacional, por lo que se consideran como contaminantes emergentes. El riesgo es que si se liberan al entorno, estos genes podrían ser potencialmente capturados por bacterias presentes en el ambiente, lo que genera el riesgo de la diseminación de la resistencia a antibióticos”, detalló.

Este riesgo de diseminación ambiental no se limita solo a las aguas servidas. De hecho, la preocupación por estos ‘contaminantes emergentes’ es una línea de investigación que no es nueva en la UdeC, donde otro estudio ha revelado que los microplásticos también actúan como un importante vector. En una investigación pionera, científicos hallaron genes de resistencia a antibióticos en la superficie de plásticos de un antiguo vertedero en el humedal Rocuant-Andalién, demostrando que el problema tiene múltiples focos de contaminación.

Tecnología de bajo costo

A diferencia de otras metodologías, esta tecnología no requiere equipamiento costoso ni personal altamente entrenado, por lo que podría utilizarse directamente en terreno para medir los genes de resistencia en el agua.

En ese contexto, el Dr. Opazo resaltó que actualmente los genes de resistencia no son considerados contaminantes por la regulación vigente. “Tienen el estatus de contaminantes emergentes, por lo que las empresas sanitarias no incumplen ninguna normativa”, explicó.

Lo anterior abre una oportunidad para demostrar la relevancia de detectar esta contaminación invisible. Con esta herramienta, las agencias medioambientales podrían fiscalizar mejor y, a futuro, impulsar leyes que exijan a las sanitarias eliminar estos peligrosos genes, protegiendo así los ecosistemas acuáticos.

Actualmente, esta herramienta se encuentra en las pruebas de validación a nivel de laboratorio, en donde los próximos desafíos son generar el prototipo correspondiente, para luego escalar a las pruebas en un entorno real, como las plantas de tratamiento, y así poder salir del laboratorio.

El proyecto es financiado por Fondef IDeA, en el cual participa como co-director el Dr. Ricardo Fuentes Pardo, del Departamento de Biología Celular de la Facultad de Ciencias Biológicas de la Universidad de Concepción. Además, participaron la Dra. Claudia Torres Bustos y el Dr. Gerardo González Rocha como investigadores adjuntos, ambos del Laboratorio de Investigación en Agentes Antibacterianos de la Facultad de Ciencias Biológicas de la UdeC, al igual que el Bioquímico Cristóbal Aguayo y la Tecnóloga Médica Valeria Candia, quienes participaron como profesionales de apoyo.



Nuestra investigación se enfocó en la pesquisa de bacterias resistentes a antibióticos presentes en aguas residuales del Gran Concepción”

DR. ANDRÉS OPAZO CAPURRO
ACADÉMICO FACULTAD DE CIENCIAS BIOLÓGICAS
UDEC

Política.

Diputados locales en la media

Los cinco diputados y diputadas de la Región de Ñuble que buscan la reelección mantienen niveles de asistencia a sesiones entre 96,8% y 100 %, todos por encima o en línea con el promedio nacional de 96,46 %. Sus cifras contrastan con el 82,4 % de la senadora Loreto Carvajal (PPD), la más baja entre los representantes ñublensinos.

DESDE EL 11/03/2022 HASTA EL 17/09/2025, EL PROMEDIO NACIONAL DE LOS DIPUTADOS BORDEA EL 96,46 %

“Presente” en el Congreso: radiografía a la asistencia en sala de ñublensinos

Los cinco diputados de Ñuble que buscan la reelección muestran niveles de presencia superiores al promedio nacional. Senadora Loreto Carvajal, en cambio, registra la cifra más baja de la región, con 60 inasistencias sin justificar.



ISABEL CHARLÍN REYES
icharlin@ladiscusion.cl
FOTO: CÁMARA DE DIPUTADAS Y DIPUTADOS

La asistencia a las sesiones del Congreso se ha convertido en un indicador clave de compromiso legislativo.

Desde el 11 de marzo de 2022 hasta el 17 de septiembre de 2025, el promedio nacional de los diputados bordea el 96,46 %, según datos oficiales de la Cámara.

Esta cifra es alta si se la compara con otros parlamentos de la región, y ha sido destacada por medios como El Mercurio y La Tercera como un estándar exigente, en el cual pequeñas variaciones pueden marcar diferencia política.

En la Región de Ñuble, los cinco diputados en ejercicio muestran cifras que, en todos los casos, se sitúan en torno o por encima de ese promedio nacional.

El independiente-DC Felipe Camaño alcanza un 96,85 % de

100%

de asistencia a sesiones registra la diputada de la UDI, Marta Bravo, quien lidera este ámbito de las responsabilidades legislativas. Esto, pese a haber tenido nueve ausencias totales, todas justificadas, por lo que no afectaron su porcentaje oficial.

asistencia en sala, con 430 sesiones de un total de 486. Su desempeño es apenas superior al promedio de la Cámara, lo que lo ubica en el rango medio de cumplimiento.

Más arriba aparece el RN Frank Sauerbaum, quien registra un 99,38% de asistencia, con solo nueve ausencias totales (seis justificadas sin efecto en el porcentaje, dos que lo rebajan y una sin justificación). Esta cifra lo ubica entre los más presentes no

solo de Ñuble, sino también del Congreso.

Cristóbal Martínez (UDI) mantiene un 97,9 %, con 467 asistencias, mientras que la representante del Partido Social Cristiano, Sara Concha, alcanza un 98,69 %, con 453 sesiones registradas. Ambos superan el promedio nacional, consolidando la idea de que la bancada ñublensina se ubica en un nivel superior al estándar nacional.

Sin embargo, la UDI Marta Bravo es quien lidera en la región con un 100 % de asistencia, dato que la convierte en una de las parlamentarias con mayor regularidad de la Cámara. A pesar de haber tenido nueve ausencias totales, todas estas fueron justificadas y no afectaron su porcentaje oficial, por lo que se mantiene en la cima del ránking.

Los cinco diputados, todos ellos en campaña por la reelección, pueden exhibir estas cifras como carta de presentación ante los

La asistencia a las sesiones de sala suele ser un indicador que mide la responsabilidad de los legisladores.

electores, quienes suelen asociar la asistencia con responsabilidad y compromiso legislativo.

Carvajal baja el promedio entre senadores

El panorama en el Senado es distinto.

La senadora PPD Loreto Carvajal presenta un 82,4 % de asistencia, con 325 sesiones presentes de un total de 394. Sus 60 inasistencias sin justificar la ubican muy por debajo de la media, transformándola en la parlamentaria ñublensina con menor presencia en el Congreso.

Esta cifra ha sido objeto de críticas, pues contrasta con el nivel de asistencia de los diputados y con el propio promedio de la Cámara Alta, que en general se sitúa sobre el 90 %.

En contraste, el senador UDI Gustavo Sanhueza registra un 97,2% de asistencia, con 383 presencias y 11 inasistencias sin justificar. Sus cifras se acercan al rango superior observado en la Cámara de Diputados, consolidándolo como uno de los representantes más constantes de la región.

La comparación interna entre diputados y senadores revela una marcada diferencia: mientras en la Cámara los cinco representantes de Ñuble superan el 96% y destacan a nivel nacional, en el Senado la realidad es dispar, con un caso bajo (Carvajal) y otro sobresaliente (Sanhueza).

Este contraste abre interrogantes sobre la relevancia que los electores asignarán al factor asistencia en las elecciones de noviembre próximo. En un contexto de creciente escrutinio ciudadano, y en que los medios han resaltado la importancia de la participación activa en sala, las cifras de presencia se convierten en un insumo electoral de primer orden.

Para los candidatos en busca de continuidad, mostrar un porcentaje alto puede ser determinante; para quienes exhiben rezagos notorios, en cambio, puede transformarse en un flanco vulnerable durante la campaña.

Economía

MONEDAS		UF	UTM SEPTIEMBRE	IPC AGOSTO	
DÓLAR	\$ 954,72	HOY	\$ 39.485,65	MENSUAL	0,0%
EURO	\$ 1.125,72	MAÑANA	\$ 39.485,65	ACUM. 12 MESES	4,0%
SUPERMERCADOS		IMACEC	DESEMPLEO (MAYO-JULIO)		
JULIO	1,1%	JULIO	1,8%	ÑUBLE: 10,8% / DIGUILLÍN: 11,4%	

ROBERTO FERNÁNDEZ RUIZ
robertofernandez@ladiscusion.cl
FOTO: LA DISCUSIÓN

EDUARDO DE LA SOTTA, DIRECTOR DE CURIMAPU

“El rubro semillero ha sido muy golpeado por la guerra Rusia-Ucrania”

Conflicto ha significado el cierre de los principales mercados para semillas de maíz y girasol. Ñuble, como segunda productora del país, exhibe una caída de las exportaciones por segundo año consecutivo.

La guerra entre Rusia y Ucrania ha afectado fuertemente al sector semillero nacional, principalmente a las zonas productoras de semillas de girasol y de maíz, como la región de Ñuble, que es la segunda productora de semillas a nivel nacional, afirmó Eduardo De la Sotta, director ejecutivo de la empresa semillera Curimapu.

Según Odepa, con estadísticas de Aduanas, en 2024 las exportaciones de semillas, de Ñuble, cayeron 28,1% en comparación con el año anterior. En tanto, en lo que va del presente año (enero-agosto de 2025) muestran una contracción de 51,3% respecto a igual periodo de 2024.

“Cuando uno compara las cifras de exportaciones de 2024, efectivamente, son menores a las del 2023 y menores a las del 2022. Sin duda, hay un tema de inventarios también de las empresas del hemisferio Norte, pero yo creo que Chile está muy golpeado por lo que se significa la guerra Rusia-Ucrania. En Chile, los principales volúmenes de exportación de semilla estaban dados hace un par de años por el maíz y el girasol, altamente demandados para satisfacer los mercados de Europa del Este, pero con la guerra se cerraron los mercados de semilla de girasol y de maíces, por lo tanto, Chile ya deja de ser necesario”, sostuvo De la Sotta.

En entrevista en Radio La Discusión, reconoció que, “lamentablemente, esto afecta a los agricultores, al igual que a nosotros, porque es una alternativa de producción que deja de existir o se reduce a niveles bastante menores. Por ejemplo, en el caso de

“Chile desde hace ya varios años que es un actor relevante a nivel mundial”, dijo Eduardo De la Sotta.



agricultores de Bulnes y San Ignacio, zona donde se emplaza la planta de Curimapu, empresa fundada en 1995 y que hoy es una de las más grandes del país.

En Ñuble se privilegia la producción de semillas de canola, maíz, maíz dulce y frejol, principalmente, debido a que se obtienen mejores rendimientos, expuso.

Manifestó que “la región tiene un tremendo potencial en la producción de semillas, porque con el canal Laja-Diguillín se fortaleció muchísimo en seguridad de riego, ahora viene el embalse Zapallar, y luego tenemos el embalse La Punilla. Cuando tú miras, la segunda región en términos de producción de semilla a nivel país, eso tiene relación con clima, suelo, agricultores, pero el riego es fundamental”. En esa línea, admitió que “es tremendamente frustrante ver que aún no se concretan los proyectos de embalse, porque el efecto positivo es evidente, pero llevamos en el caso de La Punilla más de cien años dándole vueltas a una discusión completamente infructuosa; están claros los beneficios, pero la verdad es que falta la voluntad política de abordar y resolver la situación”.

Comentó que la principal ventaja de la producción de semillas es que todas las empresas en Chile trabajan con un sistema de agricultura de contrato, donde se informa al agricultor un precio garantizado antes de comenzar a sembrar, se le entrega la semilla para su multiplicación, asesoría permanente y muchos contratos contemplan anticipos.

En términos de exportación de semillas, las estadísticas de Aduanas le dan a Ñuble una participación entre el 11% y el 14% del total nacional, cifras que, según De la Sotta, subrepresentan el peso de la región, dado que muchos envíos de semillas de Ñuble se contabilizan en otras regiones, debido a que el procesamiento de las semillas se realiza en éstas.

Recientemente, De la Sotta fue elegido presidente de la Asociación Nacional de Productores de Semilla (Anpros), que agrupa a productores, comercializadores, investigadores relacionados con las semillas. También se ha desempeñado como director del gremio, desde 1996.

51,3%

disminuyeron las exportaciones de semillas para siembra, desde Ñuble, en enero-agosto de 2025, en comparación con igual periodo de 2024, según Odepa. El 2024 también fue un mal año, con una caída de 28,1% respecto a 2023.

Congreso nacional de semillas

El reciente Congreso Nacional de Semillas de Anpros cerró con una idea-fuerza clara: la competitividad del agro chileno crecerá donde convergen ciencia aplicada (IA, edición génica, biológicos, datos), estándares robustos de calidad y trazabilidad, y modelos de adopción capaces de mostrar resultados en campo. No fue un simple inventario de tendencias, sino una convergencia de visiones que perfila una hoja de ruta concreta para el país. “De cara al futuro, vamos a consolidar mercados estratégicos —Europa, Norteamérica y Japón, abriendo además Asia y nuevos destinos— y a acelerar la sostenibilidad del negocio: uso eficiente de agua y energía, fitomejoramiento y nuevas técnicas —incluida la edición génica cuando corresponda—, todo bajo reglas claras y de estándar internacional”, sostuvo Eduardo De la Sotta, presidente de Anpros.

la semilla de girasol, tenemos que entender que Rusia y Ucrania son los que producen el 85% del aceite de girasol del mundo. Entonces, si no podemos exportar a esos mercados, tenemos una parte importante del mercado mundial cerrado”.

En esa línea, subrayó que “el mercado cambia, las alternativas para los agricultores cambian, pero también es importante la diversificación”.

Explicó que gran parte de la actividad del sector responde a la demanda del Hemisferio Norte, que varía en cada temporada. El 35% se va a América del Norte, el 30% a Europa y un 20% a Asia, detalló.

“Chile desde hace ya varios años que es un actor relevante a nivel mundial. Siempre estamos dentro de los ocho o diez primeros lugares en términos de exportaciones de

semilla”, manifestó el profesional.

Explicó que “la semilla grande, como los maíces, soya, canola, girasol, obedecen a un mercado de contraestación”, que se refiere a aquellas semillas que se multiplican en Chile para cubrir un déficit en el Hemisferio Norte. Por otro lado, indicó que “las semillas hortícolas arrancan un poco de ese mercado de contraestación, porque son más largos los ciclos productivos, pero la hortaliza viene a cubrir una falta de inventario”.

Potencial de Ñuble

De la Sotta señaló que Ñuble es la segunda región productora de semillas del país, después de Maule. Destacó el clima privilegiado de la región y la seguridad de riego que da el canal Laja-Diguillín a los

País.

**SII querelló
a personas
y empresas
por no
declarar
ventas
electrónicas**



El Servicio de Impuestos Internos (SII) informó este lunes que interpuso una querrela contra 47 personas y empresas que no declararon ingresos por ventas con medios de pago electrónicos entre los años 2020 y 2022, a las que atribuyó un perjuicio fiscal de más de 5 mil millones de pesos. A través de un comunicado, el organismo detalló que se pudo "monitorear el comportamiento de estas 47 personas jurídicas y naturales que tenían la calidad de usuarios de las máquinas de procesamiento de pagos, es decir, que utilizaban dichos dispositivos electrónicos para canalizar el pago por las ventas de bienes o prestaciones de servicios que realizaban". "De esta manera, se logró determinar que diversos contribuyentes evadieron el Impuesto a las Ventas y Servicios que gravan las operaciones comerciales que realizaron y cuyos pagos asociados fueron canalizados mediante los dispositivos electrónicos mencionados, durante los años comerciales 2020, 2021 y 2022", complementa la misiva. El SII también acreditó que algunos contribuyentes "subdeclararon u omitieron los ingresos que generaron a partir del uso de dichos dispositivos de pagos, evadiendo, por lo tanto, el Impuesto a la Renta que debían declarar".

SENADOR JUAN IGNACIO LATORRE SOSTUVO QUE "SERÍA UN HONOR"

Discurso de Boric en la ONU: Oficialismo espera guiño a posible candidatura de Bachelet

Desde la oposición llamaron al Ejecutivo a "terminar un mandato decente" y no estar "presionando" a nivel internacional.

AGENCIAS
diario@ladiscusion.cl
FOTOSAGENCIAS

Sectores del oficialismo esperan que el Presidente Gabriel Boric realice alguna especie de guiño a una eventual candidatura de la expresidenta Michelle Bachelet a la secretaría general de Naciones Unidas, en el marco de su discurso de este martes en la Asamblea General de la ONU.

El senador Juan Ignacio Latorre (FA) manifestó que "para Chile sería un honor contar con la expresidenta Michelle Bachelet como la secretaria general de Naciones Unidas. Los desafíos del próximo ciclo, para que la ONU vuelva a tener una incidencia en los conflictos globales es muy relevante".

Desde el Ejecutivo expresaron que esperan una respuesta más clara de Bachelet sobre si emprenderá la candidatura, ya que hasta ahora ha sido ambigua cuando ha sido consultada sobre su futuro.

En la oposición, el diputado Cristián Labbé (PNL) dijo que "las posibilidades de hacer gestiones



Desde el Ejecutivo expresaron que esperan una respuesta más clara de Bachelet sobre si emprenderá la candidatura.



Se irá a defender por parte del Presidente de la República, el canciller y toda la delegación, la política de Estado permanente de Chile, que es en apoyo a la resolución pacífica de las controversias a través del multilateralismo.

MATÍAS WALKER
SENADOR

y generar un cierto lobby para que Bachelet también tenga su puesto allá, creo yo que tiene que ser muy cuidadoso".

La diputada Carla Morales (RN) añadió que "el oficialismo y el Ejecutivo deberían estar más preocupados en terminar un mandato decente que estar presionando para que la expresidenta Michelle Bachelet tenga un puesto clave en la ONU".

Por su parte, el senador Matías Walker (Demócratas) adelantó que otro tema clave será el conflicto en

Gaza, donde "se irá a defender por parte del Presidente de la República, el canciller y toda la delegación, la política de Estado permanente de Chile, que es en apoyo a la resolución pacífica de las controversias a través del multilateralismo. Naciones Unidas es la sede del multilateralismo, vamos a defender esos principios que son parte del Estado de Chile, no me cabe ninguna duda que se va a referir a ello el Presidente de la República de forma pública en su alocución".



Ricardo Solari: "Para Chile es un privilegio tener una posible candidata a la secretaría general de la ONU"

El exministro del Trabajo Ricardo Solari (PS) manifestó en Cooperativa que es un "privilegio" para Chile tener la posibilidad de que la expresidenta Michelle Bachelet avance en una candidatura a la secretaría general de Naciones Unidas, de cara al discurso que dará ante la Asamblea General este martes el Presidente Gabriel Boric.

En "El Primer Café", el representante del Instituto Igualdad dijo que "para Chile es un privilegio tener una persona que puede ser candidata a la secretaría general de la ONU. No es frecuente que los países tengan personas que cumplan con el perfil, las características y la adhesión internacional que tiene Michelle, por haber sido la jefa de ONU Mujeres y la alta comisionada de Derechos Humanos, cargo que ejerció con una inmensa categoría".

"Yo creo que es la oportunidad de hacerlo y si no lo hace el jefe de Estado, yo creo que es perder una oportunidad", lamentó.

Por su parte, Luis Ruz (DC), de Demoracia y Comunidad, planteó que "más que ser el jefe de campaña el Presidente Boric, esta es una cuestión de país, y cuando los países tienen la posibilidad de ofrecer este tipo de liderazgo, nos pone como país en una posición de influencia y de privilegio en un mundo que está bien convulsionado, así que ojalá se haga".

"Michelle Bachelet es una líder que nos prestigia y sería una buena candidata para Naciones Unidas", insistió.

Mundo.

Misión ONU denuncia que siguen las detenciones arbitrarias en Venezuela

La represión en Venezuela se ha extendido a los extranjeros que viven o visitan el país, que se suman a los más de 200 venezolanos detenidos arbitrariamente, en muchos casos bajo régimen de incomunicación, según la Misión de Establecimiento de los Hechos de Naciones Unidas (ONU) para Venezuela.

Según el grupo, de los más de 200 venezolanos detenidos arbitrariamente -sea por caer en alguna de las categorías que Caracas juzga como opositores o por su simple participación en una manifestación- hay 43 cuyas vidas están en peligro por las condiciones que sufren.

Masacre en cárcel ecuatoriana deja a 14 muertos y heridos



Al menos catorce personas fallecieron y otras tantas resultaron heridas en un enfrentamiento entre reos en una cárcel de la provincia de El Oro, en Ecuador. El hecho violento ocurrió alrededor de las 02.00 (hora local) de este lunes y, según videos difundidos en redes sociales, se registraron inicialmente dos fuertes explosiones y luego varios disparos. Según versiones de un policía, dadas a la prensa en los exteriores de la cárcel, los guardias del centro penitenciario atendieron la emergencia luego de escuchar los disparos en medio del enfrentamiento entre reos de dos pabellones. Un guardia penitenciario, José Gabriel Ruiz, recibió disparos por parte de los presos y falleció, mientras otro resultó herido. El uniformado añadió que los presos secuestraron a los policías, les quitaron las armas y los ataron de pies y manos. Al llegar al lugar, la Policía constató que en uno de los pabellones había 14 personas fallecidas, entre ellas reos que pertenecían a los Grupos de Delincuencia Organizada (GDO) denominados Los Choneros y Los Lobos. Además, se reportaron 14 personas heridas y la fuga de un número aún indeterminado de reos, comentó el policía al anotar que se ha recapturado a unos 12 presos en unas seis cuadras alrededor del centro penitenciario de la ciudad de Machala. Las cárceles son uno de los epicentros de la crisis de violencia criminal sin precedentes que atraviesa Ecuador, luego de haber sido asesinados en su interior unos 600 reclusos desde 2021, la mayoría en una serie de masacres por enfrentamientos entre bandas rivales.

INVASIÓN A UCRANIA

La ONU acusa a Rusia de crimen de lesa humanidad por traslado forzoso de población

“El terror infundido en la población ha obligado a miles a huir”, denunció el presidente de la Comisión Internacional Investigadora, Erik Mose.

AGENCIAS
diario@ladiscusion.cl
FOTOS: AGENCIAS

Una Comisión Internacional Investigadora de la ONU acusó este lunes a Rusia del crimen de lesa humanidad de traslado forzoso de población ucraniana de los territorios donde ha asentado su ocupación o a los que se está expandiendo, a través de infundir terror entre sus habitantes. “El terror infundido en la población ha obligado a miles a huir”, denunció el presidente de la Comisión, Erik Mose, ante el Consejo de Derechos Humanos de la ONU, que se reúne en Ginebra. De acuerdo a las investigaciones que ha realizado esta Comisión, los ataques con drones y deportaciones “revelan esfuerzos coordinados y organizados por parte de las autoridades rusas para capturar más territorio, así como para consolidar su control sobre las zonas que ya ocupan en Ucrania”. Forma parte de esta estrategia obligar a las poblaciones locales a marcharse, agregó el responsable. De manera detallada, Mose expuso que la evidencia confirma que las localidades atacadas por Rusia ahora se extienden a lo largo de más de 300 kilómetros en la orilla derecha del río Dniéper, que está bajo control de Ucrania. En esa línea del frente, las fuerzas armadas rusas atacan a civiles que



Estrategia obligar a las poblaciones locales a marcharse, agregó el responsable.

caminan o utilizan algún medio de transporte, así como bienes civiles, incluidas viviendas, infraestructura vital y edificios diversos en las pro-

vincias de Jersón, Dnipropetrovsk y Mykolaiv, precisó la Comisión. Desde posiciones al lado izquierdo de la orilla donde se encuentran, las fuerzas armadas rusas utilizan para sus ataques drones que les permiten la observación y el seguimiento de objetivos en tiempo real. Con esas armas persiguen a las víctimas y les lanzan explosivos. “Canales de Telegram administrados por las propias unidades responsables de las fuerzas armadas rusas o por personas cercanas a ellas han difundido cientos de videos de civiles siendo asesinados o heridos, lo cual constituye el crimen de guerra de ultrajes contra la dignidad”, señaló la Comisión.

Drones contra socorristas

Moser agregó que los drones también han sido dirigidos contra socorristas, ambulancias y camiones de bomberos con marcas distintivas, impidiéndoles intervenir tras los ataques.



PLAN CUADRANTE CHILLÁN

CUADRANTE 1: 97 669 66 13
Norte: Bandedón central Av. Ecuador; **Oriente:** Bandedón central Av. Argentina; **Sur:** Bandedón central Av. Collín; **Poniente:** Bandedón central Av. Brasil.

CUADRANTE 2: 97 669 66 17
Norte: Límite comunal San Nicolás/San Carlos; **Oriente:** Eje central Av. Andrés Bello entre Chacabuco y límite comunal Coihueco/San Carlos; **Sur:** Bandedón central Av. Ecuador.

CUADRANTE 3: 97 669 66 22
Norte: Centro puente El Ala, centro río Ñuble hasta Centro Ruta 5, límite comuna San Nicolás; **Oriente:** Centro Ruta 5 y bandedón central de Av. O'Higgins hasta Av. Ecuador.

CUADRANTE 4: 97 659 79 92
Norte: Límite Portezuelo; **Sur:** Límite Chillán Viejo; **Este:** Límite 2da. Comisaría Chillán; **Oeste:** Límite Ránquil.

CUADRANTE 5: 97 669 66 10
Norte: Sur bandedón central Collín, entre bandedones centrales Av. O'Higgins y Av. Argentina; **Oriente:** Poniente eje central variante Collín, entre ejes centrales Collín y Barros Arana al poniente eje central.

CUADRANTE 6: 97 669 65 85
Norte: Sur eje central Cristóbal Colón, entre ejes centrales Collín y Covadonga; **Sur:** Eje central Covadonga, entre ejes centrales Cristóbal Colón y Los Puelches; **Poniente:** Eje central Los Puelches entre eje central Covadonga.

CUADRANTE 7: 97 669 65 89
Norte: Av. Francisco Ramírez desde Av. Argentina hasta Av. Libertad Oriente; **Este:** Desde prolongación Av. Libertad Oriente hasta límite predial norte eje Calle Río Las Minas; **Sur:** Av. Circunvalación centro desde límite predial norte eje Calle Río Las Minas hasta proyección Calle Esmeralda, desde proyección sobre Av. Circunvalación hasta Av. Los Puelches; **Oeste:** Av. Argentina centro, desde Cristóbal Colon hasta Av. Francisco Ramírez.

CUADRANTE 8: 93 403 74 09
Norte: Chacabuco y Ruta N-49, desde Ruta N-45; **Este:** Límite urbano comuna Chillán; **Sur:** Av. Libertad Oriente y Av. Francisco Ramírez; **Oeste:** Av. Argentina y Av. Vicente Méndez centro.

Cultura.

Museo de la Gráfica se convierte en escenario de memoria este jueves



Este jueves, a las 17.00 horas, el Museo de la Gráfica presentará el proyecto Archivo Teatro y Memoria de Concepción: Prácticas teatrales en dictadura, una iniciativa que rescata y organiza más de cuatro décadas de historia escénica en las regiones del Biobío y Ñuble. El proyecto, titulado "Continuidad, mejoramiento y desarrollo de la web Teatro y memoria en Concepción: prácticas teatrales en dictadura", permitió actualizar la plataforma digital teatromemoriaconce.cl bajo estándares internacionales de archivística, consolidando un repositorio único en su tipo. El archivo reúne información de 32 compañías, 30 teatristas, 11 encuentros teatrales, 25 escenarios y 5 escuelas de formación, totalizando cerca de 600 documentos de libre acceso. "Este archivo no solo preserva documentos, sino que devuelve voz a una generación que resistió desde las tablas. Para nosotros, como museo, es un honor ser parte de esta recuperación de memoria viva", comentó Luis Arias, encargado del Museo Internacional de la Gráfica.

CON MIRAS A SU FUTURA RESTAURACIÓN

Realizan visita técnica a deteriorado Templo y Convento Los Carmelitas

Se trata del primer paso para la elaboración de una serie de trámites que permitirán comenzar los trabajos. En este lugar, más el terreno aledaño ya adquirido, se construirá el Archivo y Biblioteca Regional de Ñuble.



Carolina Marcos Ch.
cmarcos@ladiscusion.cl
FOTOS: Mauricio Ulloa G.

Con el objetivo de reactivar el proyecto de restauración de la histórica Iglesia y Convento de la Orden de Los Carmelitas, este lunes al mediodía se realizó una visita técnica encabezada por el director regional de Patrimonio Cultural de Ñuble, arquitecto Claudio Martínez; junto al director regional de Arquitectura, Roberto Missene, acompañados por el seremi del Ministerio de las Culturas, las Artes y el Patrimonio, Hugo Osorio. La iniciativa, que había obtenido

Recomendación Satisfactoria (RS) en 2016 pero que posteriormente la perdió, busca ser reformulada para actualizar sus términos y devolverle viabilidad técnica y financiera. Según explicó Martínez, el primer paso será revisar y evaluar el proyecto original para gestionar una nueva RS. El segundo paso considera trasladar formalmente el proyecto a la Región de Ñuble, ya que fue elaborado antes de su creación y bajo la administración del Biobío. En tercer lugar, se deberá consolidar el comodato entre la Orden de los Carmelitas y el Servicio del Patrimonio Cultural, que ya adquirió terrenos aledaños al convento. Este acuerdo permitirá resguardar de manera integral

los espacios patrimoniales que rodean al monumento, considerado una de las escasas muestras de arquitectura neogótica existentes en Chile. En paralelo, los terrenos adquiridos por el Servicio del Patrimonio albergarán el futuro Archivo Regional y la Biblioteca Regional, proyectos que se sumarán al Museo Regional en proceso de materialización en la ex estación de ferrocarriles. De este modo, se consolidará un polo cultural de relevancia nacional en pleno casco histórico de Chillán. En terreno, Claudio Martínez dijo a La Discusión que "el inicio de las visitas técnicas a la iglesia y convento de Los Carmelitas es un hecho rele-

1910

año en que se colocó la primera piedra de esta construcción estilo gótico. Se demoraron tres años en terminarla y ha sido mudo testigo de varios terremotos, incluido el de 1939, cuando perdió sus dos torres, las que fueron reconstruidas.

Es innegable que el paso de los años ha causado más daño del que tenía en el 2010, cuando fue clausurado.

vante, porque marca el comienzo del proceso de recuperación de una de las infraestructuras históricas más significativas de la ciudad". Recordó además que este templo constituye la huella patrimonial vigente del edificio más antiguo del casco histórico de Chillán, con más de un siglo de vida, habiendo resistido todos los terremotos del siglo XX y el de 2010. "No podemos cargar con el peso de que, por inacción del Estado, este lugar termine transformándose en un espacio irrecuperable, algo que ni las fuerzas de la naturaleza han logrado hacer. El incendio del domingo en la Iglesia de Los Carmelitas de Viña del Mar, similar a la de Chillán, es una voz de alerta", agregó Martínez. El seremi de las Culturas de Ñuble, Hugo Osorio, subrayó que "esta visita es un paso importante para seguir avanzando en la recuperación de un inmueble que tiene un valor cultural, histórico y simbólico para la comunidad. Nuestro deber es velar porque estos espacios patrimoniales no solo se conserven, sino que se proyecten hacia el futuro como lugares vivos, abiertos y en diálogo con la ciudadanía. El trabajo conjunto con el MOP y el Servicio de Patrimonio será clave para alcanzar ese objetivo".

Deportes.

5 partidos, de los 8 que le restan, debe ganar Ñublense y sumar un empate, para llegar a los 45 puntos con los que se proyecta que un equipo puede alcanzar el séptimo lugar y clasificar al torneo internacional.



Las “Diablitas” conquistaron su cuarto triunfo en la Liga 2 Nacional

Un aplastante triunfo conquistaron el fin de semana las “diablitas” de Municipal Chillán en la Liga 2 Nacional Femenina de Básquetbol 2025. Las dirigidas por Abel Vargas cosecharon su cuarto triunfo en la Liga al vencer por 83-41 al representativo de Truenos de Talca en la Casa del Deporte de Chillán. Previamente, las chillanejas se habían impuesto ante Independiente de Cauquenes de visita y local y también habían vencido en el estreno al quinteto de Chillán Básquetbol. Este último equipo, que también se integró este año a la Liga 2 Nacional Femenina de Básquetbol, en tanto, no pudo terminar su intenso duelo con Candelas de San Clemente. El equipo del Maule se imponía por 21-19 al cuadro chillanejo, en el segundo cuarto, cuando el partido fue suspendido debido a unas goteras que tenía la cancha del Polideportivo de San Clemente. Posteriormente, se intentó continuar en el Gimnasio Cendyr Sur de Talca, pero el mal estado del reloj de 24 segundos, que es indispensable para controlar la posición de uno equipo y otro, impidió reanudar el encuentro. Finalmente, la delegada del encuentro lo dio por terminado con un 20-0 favorable al cuadro chillanejo. Municipal Chillán y Chillán Básquetbol integran el grupo de la zona A centro sur que lidera Candelas de San Clemente, que dirige el histórico Manuel Herrera, escoltado por Municipal de Chillán que solo ha perdido el duelo con las “clementinas”. Chillán Básquetbol pelea el tercer lugar con Truenos de Talca y más abajo terminan la tabla Constitución e Independiente de Cauquenes. En 2024, año de su debut en la Liga Nacional, las “diablitas” llegaron a la final de la zona sur, que perdieron frente al elenco de la Universidad Austral de Valdivia.

EL ANALISTA CL PROYECTA QUE REMATARÁ DÉCIMO CON 40 PTS

El Rojo tiene un 21% de probababilidades de clasificar a la Copa Sudamericana 2025

Ingeniero civil industrial experto en Big Data Deportiva anticipa que Coquimbo Unido tiene un 98% de probabilidades de ser campeón. Los “diablos rojos” jugarán este viernes un amistoso con Deportes Temuco.

RODRIGO OSES PEDRAZA
roses@ladiscusion.cl
FOTOS: MAURICIO ULLOA GANZ

Según la proyección estadística de elanalistacl, ingeniero civil industrial de la U. de Chile y master en Big Data Deportivo, Ñublense tiene un 21 por ciento de probabilidades de alcanzar el séptimo lugar y quedarse con el último cupo a la Copa Sudamericana. Sus proyecciones aseguran que Ñublense tiene un 32 por ciento de probabilidad de rematar en el décimo lugar con 39 puntos y que Cobresal tiene un 24 por ciento de probabilidades de quedarse con el séptimo lugar que otorga el último boleto a la Copa Sudamericana sumando 47 unidades. Según su proyección, Colo Colo quedará fuera de la zona de clasificación con 44 puntos, al igual que el Huachipato de Jaime García, que rematará noveno con 40 puntos. Además, señala que Coquimbo Unido tiene un 98 por ciento de opciones de ser el campeón del fútbol y que terminará sumando 68 unidades. Y apuesta a que lo seguirán U. de Chile, con 54 puntos (43% de probabilidades), Universidad Católica con 52 (24%), O'Higgins con 51 (20%), Audax Italiano con 50 (19%) y Palestino con 49 (21%). También proyecta que los equipos que descenderán son Deportes Iquique 23 (50%) y Unión Española 27 (30%). Ñublense también sacó sus cál-



Ñublense está obligado a vencer a la UC el 9 de octubre de visita.

culos. Debe ganar por lo menos 5 de los últimos 8 partidos y empatar otro para acercarse al promedio de 45 puntos que se necesitan para rematar séptimo. Si bien hoy está lejos, para enriarse y mantenerse vivo en la lucha por la clasificatoria a la Copa Sudamericana es vital que el próximo 9 de octubre supere de visita, en partido pendiente, a Universidad Católica en el estadio “Claro Arena”. Si da el golpe a la cátedra

sumará 32 puntos y luego enfrentará a La Serena (V), Unión La Calera (V), Colo Colo (L), O'Higgins (V), Huachipato (L), A. Italiano (V) y Cobresal (L). El plantel de los “diablos rojos”, que retornó el 20 de septiembre a los entrenamientos, jugará este viernes, a puertas cerradas un amistoso con Deportes Temuco en Paso Alejo. El DT Ronald Fuentes tiene otro ensayo agendado para darle rodaje al equipo del Rojo.

El delantero francés Ousmane Dembelé se llevó el “Balón de Oro”



El francés Ousmane Dembelé, delantero de París Saint-Germain, fue galardonado este lunes con el Balón de Oro 2025, que conceden la prestigiosa revista France Football y la UEFA, en una ceremonia celebrada en el teatro Chatelet de París. El futbolista, de 28 años se impuso al otro favorito, el joven español Lamine Yamal. El puntero de FC Barcelona completó el podio junto a otro futbolista de PSG, el portugués Vitorinha. Por su parte, Dembelé se emocionó al recibir el premio después de su gran temporada en la que consiguió junto al elenco parisino la Ligue 1, Copa de Francia y la primera UEFA Champions League en conjunto a la Supercopa de Europa, una marca inédita e inolvidable para su palmarés.

Con esto, el oriundo de Vernon, nacido futbolísticamente en Stade Rennes y seleccionado de Francia, relevó en el palmarés al mediocampista español Rodri Hernández, quien consiguió el premio jugando para Manchester City la temporada pasada, nominación no exenta de cuestionamientos. El “Mosquito” es el primer francés que ostenta este galardón desde que recayó en el atacante Karim Benzema, entonces delantero de Real Madrid y actualmente en Al Ittihad. Dembelé es el sexto jugador de su país en ganar el Balón de Oro, tras Raymond Kopa (1958), Michel Platini (1983, 1984 y 1985), Jean-Pierre Papin (1991), Zinedine Zidane (1998) y el propio Benzema (2022).

Economicos.

01	COMPRAVENTA DE VEHÍCULOS	06	ARRIENDOS OFRECIDOS	11	TIEMPO LIBRE	16	ANIMALES PERDIDOS	21	PROPIEDADES VENDEN	26	AVES Y ANIMALES
02	ARRIENDO DE VEHÍCULOS	07	ARRIENDOS BUSCADOS	12	OCUPACIONES OFRECIDAS	17	ELECTRÓNICA INST. MUSICALES	22	PROPIEDADES COMPRAN	27	SERVICIOS
03	ACCESORIOS DE VEHÍCULOS	08	MOTOS Y BICICLETAS	13	OCUPACIONES BUSCADAS	18	MOTORES Y MAQUINARIAS	23	DECORACIÓN	28	COMPUTACIÓN
04	MODA Y BELLEZA	09	PATENTES	14	MATERIALES DE CONSTRUCCIÓN	19	MADERAS Y LEÑA	24	AGRÍCOLA	29	BIENESTAR Y SALUD
05	COMPRAVENTAS VARIAS	10	HOTELES Y PENSIONES	15	EXTRAVÍOS	20	EDUCACIÓN	25	PLANTAS Y FLORES		

Informaciones: 422201210. Avisos: avisos@ladiscusion.cl. Radio: radiotv@ladiscusion.cl. 422296032. Facturación: facturacionld@ladiscusion.cl. Administración: administracion@ladiscusion.cl. Ventas: 18 de Septiembre 721 - Chillán. Económicos: Valor con IVA por palabra Corriente: \$100 - Destacado: \$162 - Súper Destacado: \$201 (min 10 - máx. 30 palabras).

Guía de Oficios

POZOS PROFUNDOS

Captación de Aguas



POZOS PROFUNDOS PUNTERAS HABITACIONALES Y RIEGO

Rosauro Acuña 387
Fonos: +56956671497
Email: sbs.maquinaria@gmail.com - Chillán

06 ARRIENDOS OFRECIDOS.

ARRIENDO local comercial N° 21 Galería Concepción, 60 m2, valor 17 UF mensuales. 995462586.

(043 - 825 - 537)

12 OCUPACIONES OFRECIDAS.

COLEGIO Betania, necesita profesor/a de religión evangélica. Enviar CV a: colbetaniab@gmail.com.

(132 - 842 - 535)

SE necesita joven solo hombre para trabajar como cajero y reponedor en minimarket. Llamar 997045337.

(051 - 848 - 536)

SE necesita ayudante administrativo/a para la ciudad de Chillán. Enviar cv a: contactosur@svcorp.cl.

(050 - 841 -)

13 OCUPACIONES BUSCADAS.

SE ofrece asesora de hogar, de lunes a viernes. 935624474.

(- 838 - 535)

21 PROPIEDADES VENDEN.

OFERTA 18, parcela 5.000 m2, agua y luz, \$60.000.000. 923750403.

(044 - 828 - 534)

27 SERVICIOS.

REPARACIÓN TELEVISORES led, sin imagen o intermitente, reinicio Samsung UN40D5500 UN32. +56950603543.

(049 - 840 - 534)

posturas \$19.419.383. - Los interesados en participar en la subasta deben contar con su clave única activa y disponer de los elementos tecnológicos o de conexión necesarios para participar, debiendo constituir garantía equivalente al 10% del mínimo fijado, mediante cupón de pago en Banco Estado, depósito judicial o transferencia electrónica de fondos en la cuenta corriente del tribunal, ingresando el comprobante legible de la rendición de la caución por medio del módulo establecido al efecto de la Oficina Judicial Virtual, hasta el tercer día hábil anterior al remate, individualizándose e indicando el rol de la causa en que participará, señalando correo electrónico y número telefónico para contactarlo. No se admitirán posturas o manifestaciones de interés que no se hagan por el módulo señalado. Bases y demás antecedentes en www.pjud.cl. Consultas oportunas al correo electrónico: jc1_chillan@pjud.cl y/o al teléfono 422209800. Secretario (S). 20/23

Obituario

†

CONDOLENCIAS

El Consejo Regional Chillán del Colegio Médico se suma al dolor de la familia, amigos y colegas ante el sensible fallecimiento de nuestro colega

DR. ANTONIO PATRICIO MACHUCA GARRIDO

(Q.E.P.D)

Acompañamos a sus cercanos ante su dolorosa partida, destacando su gran vocación médica, relevante trayectoria y profunda dedicación hacia la salud de la Región de Ñuble.

CONSEJO REGIONAL CHILLÁN DEL COLEGIO MÉDICO A.G.

CHILLÁN, septiembre 23 de 2025

Corretajes



BULNES 387
FONOS: 9 98268169 / 42 2235000
jbarra@chillanweb.cl
www.jbarra.cl

Guía Profesional

ABOGADO

PAMELA JIMÉNEZ SEPÚLVEDA
Abogada Magister en Derecho Penal
Otras áreas: Familia, Civil
Bulnes N° 832 oficina 8, Chillán
+56992437274
abogadapjimenez@gmail.com

ODONTOLOGÍA

DR. MIGUEL ÁNGEL CONTRERAS CARRASCO
Cirujano Dentista
Periodoncista
Atiende: de lunes a viernes
18 de Septiembre 685
42-2224361 - 982073937

DR. HELMUT SCHWEITZER DELAUNOY
Cirujano Dentista
Universidad de Chile
Implantes dentales - Rehabilitación
Constitución 882, Chillan
42-2324030
998876358

Legales

Primer Juzgado Civil de Chillán, ubicado en calle Vega de Saldías 1044, 4° piso, Chillán, en causa Rol C-1095-2025 caratulada "Scotiabank Chile S.A. con Raibel", se ordenó subastar el 7 de octubre de 2025, a las 13:00 horas, mediante plataforma Zoom, inmueble consistente en casa y sitio ubicado en Pasaje Rio Loncomilla N°1242 que corresponde al Lote 21, Manzana 4 del Conjunto Habitacional denominado "Villa Ríos del Sur II Etapa", de la Comuna de Chillán Viejo, del plano de loteo archivado bajo el N°124 del año 2006 del Conservador de Bienes Raíces de Chillán. El inmueble figura inscrito a fojas 6043, número 3587 del Registro de Propiedad del año 2006 del Conservador de Bienes Raíces de Chillán y su rol de avalúo es el N°683-19 de la comuna de Chillán Viejo. Mínimo

PUBLICA CON NOSOTROS!



Guía
de **oficios y servicios**

CONTACTA A NUESTROS EJECUTIVOS

Amalia Reyes 981591398
Gabriel Gutiérrez 978893294
Sonia Faúndez 998255390

PUBLICA AQUÍ
avisos@ladiscusion.cl

94.7 FM

RADIO

LA DISCUSIÓN

Somos todas las voces

Hora	Lunes	Martes	Miércoles	Jueves	Viernes	Sábado	
08	En Portada Milton Vásquez	En Portada Milton Vásquez	En Portada Milton Vásquez	En Portada Milton Vásquez	En Portada Milton Vásquez	Bloque Musical Programación Radial	
09	Matinal Todos Juntos Marlene Guerrero	LD Emprende Roberto F. y Renato S.	Matinal Todos Juntos Marlene Guerrero	Matinal Todos Juntos Marlene Guerrero	Matinal Todos Juntos Marlene Guerrero	LD Emprende Roberto F. y Renato S.	
10		Matinal Todos Juntos Marlene Guerrero		La Discusión Legal Diego Gómez		En Portada Milton Vásquez	
11							Matinal Todos Juntos Marlene Guerrero
12							
13	Noticias LD medio día Felipe A. y Diego C.	Noticias LD medio día Felipe A. y Diego C.	Noticias LD medio día Felipe A. y Diego C.	Noticias LD medio día Felipe A. y Diego C.	Noticias LD medio día Felipe A. y Diego C.	Noticias LD vespertinas Milton Vásquez	
14	Bloque Musical Programación Radial	Bloque Musical Programación Radial	Bloque Musical Programación Radial	Bloque Musical Programación Radial	Bloque Musical Programación Radial	Bloque Musical Programación Radial	
15		Voces de Junji Educ. del PEFMC					
16	Conexión LD Marcelo Navarrete	Conexión LD Marcelo Navarrete	Conexión LD Marcelo Navarrete	Mujeres de Ñuble M.ª de Los Ángeles L.	Conexión LD Marcelo Navarrete		
17				Conexión LD Marcelo Navarrete			
18	Noticias LD vespertinas Jorge H. Quijada	Noticias LD vespertinas Jorge H. Quijada	Noticias LD vespertinas Jorge H. Quijada	Noticias LD vespertinas Jorge H. Quijada	Noticias LD vespertinas Jorge H. Quijada		
19	Bloque Musical de Trasnoche						19 PM 08 AM